СЛУЖБЕНИ ГЛАСНИК
ГРАДА ПОЖАРЕВЦА

Година XLVI **Број 13** **ПОЖАРЕВАЦ** **24.12.2014.**

ГРАД ПОЖАРЕВАЦ

1

На основу члана 32. став 1. тачка 2) Закона о локалној самоуправи („Службени гласник РС”, бр. 129/07) и члана 76. Закона о буџетском систему („Службени гласник РС”, бр. 54/09, 73/10, 101/10, 101/11,93/12, 62/13, 63-13 исправка и 108/13) и члана 32. став 1. тачка 2) Статута града Пожаревца („Службени гласник града Пожаревца”, бр. 4/13 – пречишћен текст), Скупштина Града Пожаревца , на седници одржаној 24.12.2014. године, усвојила је

ИЗВЕШТАЈ О ИЗВРШЕЊУ ОДЛУКЕ О БУЏЕТУ ГРАДА ПОЖАРЕВЦА ЗА ПЕРИОД ЈАНУАР-СЕПТЕМБАР 2014. ГОДИНЕ
(„Сл.гласник града Пожаревца”, бр.18/13 и 4/14)

1. УВОД

Приликом израде, састављања и достављања Извештаја о извршењу Одлуке о буџету града Пожаревца за период јануар-септембар 2014. године примењивани су следећи прописи:

-Закон о буџетском систему

-Одлука о буџету града Пожаревца за 2014. годину и Одлука о изменама и допунама Одлуке о буџету града Пожаревац за 2014. годину-Ребаланс 1

-Закон о локалној самоуправи

-Закон о финансирању локалне самоуправе

-Уредба о списку директних и индиректних корисника буџетских средстава Републике, односно локалних власти и организација обавезног социјалног осигурања, који су укључени у систем консолидованог рачуна трезора

-Уредба о примени Међународних рачуноводствених стандарда за јавни сектор

-Уредба о буџетском рачуноводству

-Правилник о стандардном класификационом оквиру и Контном плану за буџетски систем

-Правилник о начину припреме, састављања и подношења финансијских извештаја корисника буџетских средстава и корисника средстава организација обавезног социјалног осигурања

-и други прописи којима се уређује оснивање, делокруг и финансирање корисника буџетских средстава.

Код израде Извештаја о извршењу за период јануар-септембар 2014. године, пошло се од важеће Одлуке о буџету, односно од Одлуке о ребалансу буџета за 2014. годину, усвојене од стране скупштине, са циљем да се презентују потпуни подаци и информације о пословању буџета и његових корисника за период јануар-септембар 2014. године.

2. ОПШТИ ДЕО

Рачун прихода и примања остварених од продаје нефинансијске имовине и расхода и издатака за набавку нефинансијске имовине града Пожаревца за 2014. годину састоји се од:

- у 000 динара

А. РАЧУН ПРИХОДА И ПРИМАЊА, РАСХОДА И ИЗДАТАКА	**Одлука о буџету**	**Извр-шење I-IX 2014**	**%**
Укупни приходи и примања остварена по основу продаје нефинансијске имовине	2.455.136	2.030.985	82,72
Укупни расходи и издаци за набавку нефинансијске имовине	3.249.514	1.577.545	48,55
Буџетски суфицит/ дефицит	**-794.378**	**453.440**	**-57,10**
Издаци за набавку финансијске имовине (у циљу спровођења јавних политика)	224.651	31.938	14,22
Примања од продаје финансијске имовине и задуживања	924	1.578	170,80
Укупан фискални суфицит/дефицит	**-1.018.105**	**423.080**	**-41,60**
Б. РАЧУН ФИНАНСИРАЊА			

Примања од продаје финанс. имовине и задуживања			
Примања од задуживања 91			
Примања од продаје фин.имовине 9211,9221,9227			
Неутрошена средства из претходних године	1.104.905	1.104.905	100
Издаци за набавку финансијске имовине	86.800	63.163	72,77
Нето финансирање	-1.018.105	1.041.742	102,30
Промена стања на рачуну			
(позитивна – повећање готовинских средстава		359.917	
негативна – смањење готовинских средстава)			

Одлуком о буџету града Пожаревца за 2014. годину планиран је буџетски дефицит у износу од 1.018.105 хиљада динара. Због мањег извршења расхода од планираних град Пожаревац је по извештају за период јануар- септембар 2014.године остварио буџетски суфицит у износу од 423.080 хиљада динара и повећање готовинских средстава на рачунима у износу од 359.917 хиљада динара.

Приходи и примања који представљају укупна средства утврђени су у следећим износима у Рачуну прихода и примања, расхода и издатака

- у 000 динара

Опис	Економска класификација	Одлука о буџету	Извршење I-IX 2014	%
УКУПНИ ПРИХОДИ И ПРИМАЊА		**2.456.060**	**2.032.563**	**82,76**
1. Порески приходи	**71**	**1.826.496**	**1.515.824**	**82,99**
1.1. Порез на доходак грађана	7111	1.302.831	901.835	69,22
1.2. Порез на имовину	713	234.410	235.499	100,46
1.3. Порез на добра и услуге	714	240.755	342.517	142,27
1.4. Остали порески приходи	716	48.500	35.973	74,17
2. Непорески приходи		**594.369**	**493.390**	**83,01**
Трансфери од других нивоа власти	733	141.680	105.222	74,27
Приходи од имовине	741	222.114	232,080	104,49
Таксе	742	3.000	3.320	110,67
Новчане казне	743	18.965	14.161	74,67
Приходи од продаје добара и услуга	742	156.637	105,060	67,07
од тога : приходи од продаје добара и услуга индир.		*84.974*	*60.087*	*70,71*
Остали непорески приходи	741, 744, 745, 77, 78, 8	51.973	33.547	64,55
од тога: део добити јавних предузећа	*745123*	*1.366*	*388*	*28,40*
3.Донације	**732**	**35.195**	**23.349**	**66,34**

Одлуке о буџету града Пожаревца за 2014. годину планирани су укупни текући буџетски приходи и примања у износу од 2.456.060 хиљада динара а у периоду јануар-септембар 2014.године остварени буџетски приходи и примања износе 2.032.563 хиљада динара или 82,76 %.

Расходи и издаци буџета који се финансирају из укупних средстава утврђени су у следећим износима у Рачуну прихода и примања, расхода и издатака:

- у 000 динара

Опис	Економска класифик.	Одлука о буџету	Извршење I-IX 2014	%
УКУПНИ РАСХОДИ И ИЗДАЦИ		**3.560.965**	**1.672.646**	**46,97**
1. Текући расходи:	**4**	**2.370.323**	**1.311.497**	**55,33**
1.1. Расходи за запослене	**41**	**633.666**	**421.987**	**66,59**
- Плате и додаци запослених	411	496.666	341.099	68,68
- Социјални доприноси на терет послодавца	412	88.937	60.993	68,58
- Накнаде у натури	413	7.999	5.052	63,16
- Социјална давања запосленима	414	24.045	3.873	16,11
- Накнада трошкова за запослене	415	11.284	7.914	70,13

- Награде запосленима и остали посебни расходи	416	4.735	3.056	64,54
1.2. Расходи за коришћење услуга и роба	**42**	**893.565**	**473.434**	**52,98**
- Стални трошкови	421	279.610	149.283	53,39
- Трошкови путовања	422	62.946	32.310	51,33
- Услуге по уговору	423	177.227	92.277	52,07
- Специјализоване услуге	424	155.242	92.951	59,87
- Текуће поправке и одржавање	425	125.961	65.740	52,19
- Материјал	426	92.579	40.873	44,15
1.3. Расходи по основу отплате камата	**44**	**8.154**	**5.567**	**68,27**
- Отплата домаћих камата	441	8.154	5.567	68,27
1.4. Субвенције	**45**	**143.996**	**56.707**	**39,38**
- Субвенције јавним нефинансијским предузећима и организацијама	451	143.496	56.707	39,52
- Субвенције приватним предузећима	454	500	0	0,00
1.5. Дотације и трансфери	**46**	**430.179**	**248.057**	**57,66**
- Трансфери осталим нивоима влас.	463	426.473	247.384	58,01
- Остале дотације и трансфери	465	3.706	673	18,16
1.6. Социјално осигурање и социјална заштита	**47**	**32.022**	**18.529**	**57,86**
- Накнада за социјалну заштиту из буџета	472	32.022	18.529	57,86
1.7. Остали текући расходи	**48**	**203.328**	**87.216**	**42,89**
- Дотације невладиним организацијама	481	96.960	70.777	73,00
- Порези, обавезне таксе и казне	482	17.670	7.061	39,96
- Новчане казне и пенали по решењу судова	483	85.638	6.482	7,57
- Накнада штете за повреде и штету насталу услед елементарних непогода	484	160	0	0,00
- Накнаде штете за повреду или штету нанету од државних органа	485	2.900	2.896	99,86
1. 8. Резерве	**49**	**25.413**	**0**	**0,00**
- Средства резерве	499	25.413	0	0,00
2. Капитални издаци:	**5**	**879.191**	**266.048**	**30,26**
2.1. Издаци за нефинансијску имовину	51-54	879.191	266.048	30,26
3. Издаци за набавку финансијске имовине у циљу спровођења јавних политика):	**6**	**311.451**	**95.101**	**30,53**
Отплата главнице домаћим кредиторима	611	86.800	63.163	72,77
Набавка домаће финансијске имовине	621	224.651	31.938	14,22
Укупно	**4+5+6**	**3.560.965**	**1.672.646**	**46,97**

Одлуком о буџету града Пожаревца за 2014. годину планирани су укупни текући буџетски расходи и издаци у износу од 3.560.965 хиљада динара а периоду јануар-септембар 2014. године остварени буџетски расходи и издаци износе 1.672.646 хиљада динара или 46,97 %.

Рачун финансирања дефинисан је чланом 2.став1.тачка 32)Закона о буџетском систему и обухвата примања од продаје финансијске имовине и задуживање и издатке за набавку финансијске имовине и за отплату кредита и зајмова

Примања и издаци града Пожаревца у 2014.години утврђују се у Рачуну финансирања у следећим износима:

- у 000 динара

Б. РАЧУН ФИНАНСИРАЊА	**Економска класификација**	**Одлука о буџету**	**Извршење I-IX 2014**	**%**
Нето финансирање		1.018.105	423.080	41,56
Примања од продаје финансијске имовине	92	924	0	0,00
Примања од продаје домаћих акција и осталог капитала	921	924	0	0,00
Неутрошена средства из претходних година	3	1.104.905	1.104.905	100
Издаци за отплату набавку финансијске имовине и отплату главнице дуга	6	86.800	63.163	72,77

Издаци за отплату кредита	61	86.800	63.163	72,77
Отплата главнице домаћим кредиторима	611	86.800	63.163	72,77
Издаци за набавку финансијске имовине	62	224.651	0	0,00
Учешће капитала у домаћим нефинансијским јавним предузећима и институцијама	621	224.651	0	0,00
Промена стања на рачуну				
(позитивна – повећање готовинских средстава			359.917	0,00
негативна – смањење готовинских средстава)				

У периоду јануар- септембар 2014.године буџет града Пожаревца остварио је буџетски суфицит у износу од 423.080 хиљада динара, умањен за издатке за отплату кредита Banci Intesi у износу од 63.163 хиљада динара, тако да је остварено повећање готовинских средстава у износу од 359.917 хиљада динара.

На крају 2013.године салдо на консолидованом рачуну града Пожаревца износио је 1.104.905 хиљада динара а у 2014.године увећан је за 359.917 хиљада динара и на дан 30.09.2014. године износи 1.464.822 хиљада динара.

Наредна табела односи се искључиво на планиране капиталне издатке буџетских корисника који се реализују у трогодишњем периоду 2014-2016

- у 000 динара

Ред. број	**Опис**	**План 2014.**	**Извршe. I-IX 2014**	**%**	**План 2015.**	**План 2016.**
1	2	3	4	5	6	7
1.	Изградња кишног колектора у улици Кнез Милошев венац-III фаза	35.134	26.138	74,40		
2.	Изградња кишног колектора у улици Кнез Милошев венац-IV фаза	37.116	10.397	28,01		
3.	Изградња фекалне канализације за насеља Лучица, Пругово, Пољана у зони заштите водоизворишта „Меминац“ и „Кључ“	40.379	0	0,00	111.473	81.841
4.	Индустријска зона-изградња водоводне мреже	7.000	5.174	73.91	2.538	
5.	Индустријска зона-изградња фекалне канализације	15.431	5.737	37,18	4.564	
6.	Индустријска зона- ТС и 10kv прикључак	17.596	11.265	64,02	4.940	
7.	Индустријска зона- НН мрежа и расвета	17.571	12.571	69,88	15.000	
8.	Индустријска зона-кишна канализација	23.681	13.011	54,94	6.273	
9.	Пројекат водоснаб-девања насеља Маљуревац и Бубушинац	23.782	23.545	99,00		
10.	Шумадијска –изградња кишне канализације од Далматиске до улива у колектор у Чеде Васовића	9.400	6.947	52,63		
11.	Опремање дечијег вртића у МЗ Чачалица	17.450	5.679	31,54		
12.	Набавка теледири-гованог РО апарата за Дом здравља Пожаревац	14.400	2.758	19,15		

13.	Изградња фекалне канализације у ул. Војводе Добрњца од ЦС “Болница“до ул.Раде Слободе	9.729	4.589	47,17		
14.	Изградња примарног топловодног прикључка, зонске топлопредајне станице(ТПС 10/63) и секундарне дистрибутивне мреже за зону Николе Тесле 1 у МЗ „Булевар“	31.506	0	0,00		
15.	Изградња секундарне топловодне мреже за ТПС 8/79-1 локација ул. Цане Бабовић “Чачалица“	40.200	0	0,00		
16.	Наставак изградње магистралног топловода пречника ДН 250 и ДН 200 кроз улицу Цане Бабовић са две зонске ТПЦ 6/8 и 1/86	30.000	0	0,00		
17.	Изградња топловодне мреже у улицама Хајдук Вељкова (изнад броја 34) и Мајаковског	30.000	0	0,00		
18.	Заштита водоизворишта „Кључ“-замена филтерског слоја песка на инфилтра-ционим базенима на изворишту „Кључ“ у Пожаревац	16.195	0	0,00		
19.	Набавка фекалних пумпи са уградњом електро-ормара са софт стартером за пумпе за ЦС4-2 - у оквиру пројекта система за каналисање и пречишћавање отпадних вода града Пожаревац	9.600	5.365	55,88		
20.	Израда главног пројекта објекта постројења за пречишћавање подземне воде до нивоа квалитета воде за пиће на изворишту „Ловац“ у Костолцу	5.000	0	0,00		
21.	Изградња фекалне ЦС-1 у ул.7.јула у Костолцу-за препумпавање отпадних вода	10.152	0	0,00		
22.	Реконструкција водоводне мреже-замена азбест цеметних цеви у улицама Стари корзо и Воје Дулића	6.985	0	0,00		
23.	Реконструкција водоводне мреже-замена азбест цементних цеви у улицама Дунавска, Ненаљина први део и Таковска	19.104	7.642	40,00		

24.	Реконструкција водоводне мреже-замена азбест цементних цеви у улици Братства јединства	40.696	16.278	40,00		
25.	Индустријска зона-улица Нова 1	22.500	0	0,00		
26.	Индустријска зона Нова 2	9.468	0	0,00		
27.	Индустријска зона-Нова 3	6.766	0	0,00		
28.	Индустријска зона –улица Илије Гојковића	20.322	0	0,00		
29.	Прибављање непокретности у јавну својину града Пожаревца –објекти и земљиште на парцели 1408 на углу улице Југ Богданове и улице Топличине у Пожаревцу	50.000	0	0,00	50.000	
30.	Трг Радомира Вујовића-поплочавање тротоара од „Дунав осигурања“ до улице Чеде Васовића	6.400	4.900	76,56		
31.	Радоја Домановића-инвестиционо одржавање асфалтом од броја 60 до Црвеног крста	8.736	2.626	30,06		
32.	Чегарска-инвестиционо одржавање асфалтом	6.233	1.847	29,63		
33.	Чеде Васовића-инвестиционо одржавање асфалтом од Триангла до Трга Р.Вујовића	7.063	0	0,00		
34.	Братства јединства-инвестиционо одржавање улице асфалтом од Таковске до прве капије болнице	11.228	0	0,00		
35.	Ратарска иза пруге-секундарна фекална канализациона мрежа	6.465	1.656	25.61		
36.	Забела-изградња фекалне канализације од постојеће ЦС-колоније до нове ЦС КПЗ	6250	0	0,00		
37.	Израда Плана генералне регулације	10.800	0	0,00	24.000	
38.	Пројекат затвореног олимпијског базена	10.000	0	0,00		
39.	Прибављање непокретности у јавну својину града Пожаревца-земљиште на локацији „Живиарска фарма“	35.000	0	0,00		
40.	Експропријација земљишта на траси саобраћајница у индустријској зони	8.500	0	0,00		

41.	Прибављање непокретности у јавну својину града Пожаревца – објекти у власништву ДП "Путоградња"- у стечају на локацији у улици Моче Пијаде бб у Пожаревцу	7.000	0	0,00		
42.	Партизанска-завршетак изградње пешачке и бициклистичке стазе до ул.Лоле Рибара	5.068	1.513	0,00		
43.	Моше Пијаде и 27.априла-уградња гумених панела на путном прелазу преко железничке пруге	5.800	0	0,00		
44.	Пећка-секундарна канализациона мрежа у улицама које припадају сливу колектора у Пећкој улици	16.963	9.377	55,28		

Приходи и примања који представљају средства буџета града Пожаревца за 2014. годину по врстама, односно економским класификацијама, утврђени су у следећим износима:

-у 000 динара

Економска класифи-кација	ПРИХОДИ И ПРИМАЊА	Одлука о буџету	Извршење одлуке за период I-IX	%
321311	**Нераспоређени вишак прихода и примања из ранијих година**	**1.104.905**	**1.104.905**	**100,00**
А)	**ПОРЕЗИ:**	**1.826.496**	**1.515.824**	**82,99**
711	**Порез на доходак, добит и капиталне добитке**	**1.302.831**	**901.835**	**69,22**
711111	Порез на зараде	1.150.400	814.388	70,79
711121	Порез на приходе од самосталних делатности који се плаћа према стварно оствареним нето приходима	19.000	6.161	32,43
711122	Порез на приходе од самосталних делатности који се плаћа према паушално одређеном нето приходу	25.000	16.333	65,33
711123	Порез на приходе од самосталних делатности	8.000	11.024	137,80
711143	Порез на приходе од непокретности	19.730	1.472	7,46
711145	Порез на приходе од давања у закуп покретних ствари	1.200	481	40,08
711146	Порез на приходе од пољопривреде и шумарства	1	-8	-800,00
711147	Порез на земљиште	9.500	166	1,75
711148	Порез на приходе од непокретности по решењу Пореске управе	3.500	756	21,60
711149	Порез на приходе од давања у закуп покретних ствари, по Решењу Пореске управе	40	0	0,00
711161	Порез на приходе од осигурања лица	60	12	20,00
711191	Порез на друге приходе	64.000	47.828	74,73
711193	Порез на приходе професионалних спортиста и спортских стручњака	2.400	3.222	134,25
713	**Порез на имовину**	**234.410**	**235.499**	**100,46**
713121	Порез на имовину од физичких лица	90.000	84.440	93,82
713122	Порез на имовину од правних лица	100.000	120.045	120,05
713311	Порези на заоставштину, наслеђе и поклон	7.500	4.141	55,21
713421	Порези на пренос апсолутних права на непокретности	23.400	16.853	72,02

713423	Порези на пренос апсолутних права на половним моторним возилима и пловним објектима	13.500	10.020	74,22
713611	Порез на акције на име и уделе	10	0	0,00
714	**Порез на добра и услуге**	**240.755**	**342.517**	**142,27**
714421	Комунална такса за приређивање програма у угоститељским објектима	24	0	0,00
714431	Комунална такса за коришћење рекламних паноа	300	448	149,33
714513	Комунална такса за држање моторних, друмских и прикључних возила, осим пољопривредних возила и машина	23.500	23.482	99,92
714514	Годишња накнада за друмска моторна возила, тракторе и прикључна возила	10	3	30,00
714543	Накнада за промену намене земљишта	100	383	383,00
714549	Накнада за емисију SO2, NO2, прашкастих материја и одложеног отпада	213.171	316.625	148,53
714552	Боравишна такса	1.500	973	64,87
714560	Општинске и градске накнаде	50	42	0,00
714572	Комунална такса за држање средстава за игру („забавне игре“)	100	0	0,00
714593	Накнада за постављање водовода, канализације, електричних, телефонских и телеграфских водова и слично на општинском путу и улици, ако је управљач пута надлежни орган локалне самоуправе	2.000	561	28,05
716	**Други порези**	**48.500**	**35.973**	**74,17**
716111	Комунална такса за истицање фирми на пословни простор	48.500	35.973	74,17
716112	Комунална такса за истицање и исписивање фирме ван пословног простора	0	0	0,00
Б)	**ДОНАЦИЈЕ И ТРАНСФЕРИ**	**175.875**	**128.571**	**72,69**
731	**Донације од иностраних држава**			
731241	Капиталне донације од иностраних држава у корист нивоа градова			
732	**Донације међународних организација**	**35.195**	**23.349**	**66,34**
733	**Трансфери од другог нивоа власти**	**141.680**	**105.222**	**74,27**
733141	Ненаменски трансфери	111.620	83.715	75,00
733142	Други текући трансфери од Републике у корист нивоа градова	22.906	16.524	72,14
733144	Текући наменски трансфери у ужем смислу од Републике у корист нивоа градова	4.049	4.412	108,97
733147	Текући трансфери од општина у корист нивоа градова	3.105	571	18,39
В)	**ДРУГИ ПРИХОДИ**	**449.025**	**384.800**	**85,70**
741	**Приходи од имовине**	**222.939**	**232.080**	**104,10**
741141	Камата на средства буџета града	40.000	30.516	76,29
741151	Приходи буџета општине од камата на средства консолидованог рачуна трезора укључена у депозит банака	50	51	102,00
741411	Приходи од имовине који припада имаоцима полисе осигурања	826	1.741	210,77
741511	Накнада за коришћење минералних сировина	103.863	130.973	126,10
741522	Средства остварена од давања у закуп пољопр.земљишта	5.145	5.175	100,58
741526	Накнада за коришћење шума и шумског земљишта	1.200	114	9,50
741531	Комунална такса за коришћење простора на јавним површинама или испред пословног простора у пословне сврхе, осим ради продаје штампе, књига и других публикација, производа старих и уметничких заната и домаће радиности	11.600	10.141	87,42

741532	Комунална такса за коришћење простора за паркирање друмских моторних и прикључних возила на уређеним и обележеним местима	60.120	46.877	77,97
741534	Накнада за коришћење грађевинског земљишта	0	6.473	0,00
741535	Комунална такса за заузеће јавне површине грађевинским материјалом	135	19	14,18
742	**Приходи од продаје добара и услуга**	**159.637**	**108.380**	**67,89**
742141	Приходи од продаје добара или услуга од стране тржишних организација у корист нивоа градова	84.974	60.087	70,71
742142	Приходи од давања у закуп, односно коришћење непокретности у државној својини које користе градови и индиректни корисници њиховог буџета	44.063	22.972	52,13
742143	Приход од закупнине за грађевинско земљиште у корист нивоа градова	8.500	6.095	71,71
742144	Накнада по основу конверзије права коришћења у право својине	0	18	0,00
742152	Приходи од давања у закуп, односно коришћење непокретности у државној својини	0	306	0,00
742241	Локалне административне таксе	3.000	3.320	110,67
742251	Општинске административне таксе			
742253	Накнада за уређивање грађевинског земљишта	18.500	15.439	83,45
742341	Приходи који својом делатношћу остваре органи и организације градова	600	143	23,83
742372	Приходи индиректних корисника буџета локалне самоуправе који се остварују додатним активностима			
743	**Новчане казне и одузета имовинска корист**	**18.965**	**14.161**	**74,67**
744	**Приходи од новчаних казни за кривична дела**	**7.847**	**15.426**	**196,58**
745	**Мешовити и неодређени приходи**	**26.207**	**14.571**	**55,60**
771	**Меморандумске ставке за рефундацију расхода**	**13.101**		
772	**Трансфери између корисника**	**330**	**182**	**55,15**
781	**Трансфери од другог нивоа власти**			
	УКУПНО ТЕКУЋИ ПРИХОДИ (КЛАСА 7)	**2.452.396**	**2,029.195**	**82,74**
811	**Примања од продаје непокретности**	**240**	**887**	**369,58**
823	**Примања од продаје непокретности**	**2.500**	**903**	**36,12**
900000	**ПРИМАЊА ОД ЗАДУЖИВАЊА И ПРОДАЈЕ ФИНАНСИЈСКЕ ИМОВИНЕ (КЛАСА 9)**	**924**	**1.578**	**170,78**
920000	**Примања од продаје финансијске имовине**	**924**	**1.578**	**170,78**
	УКУПНО 7+8+9+3	**3.560.965**	**3.137.468**	**88,11**

Дата табела показује кретање остварења јавних прихода и примања за финансирање надлежности јединица локалне самоуправе утврђене Законом о буџетском систему и то:порези,таксе, накнаде за коришћење добара од општег интереса у складу са законом, самодопринос, донације и трансфери, остали јавни приходи и примања

Укупни расходи и издаци буџета за 2014. годину, по основним наменама, утврђени су у следећим износима:

-000 динара

Екон. кл.	**ВРСТА РАСХОДА**	**Одлука о буџету**	**Извршење одлуке за период I-IX**	**%**
41	**РАСХОДИ ЗА ЗАПОСЛЕНЕ**	**633.666**	**421.987**	**66,59**
411	Плате, додаци и накнаде запослених	496.666	341.099	68,68

412	Социјални доприноси на терет послодавца	88.937	60.993	68,58
413	Накнада у натури	7.999	5.052	63,16
414	Социјална давања запосленима	24.045	3,873	16,11
415	Накнаде за запослене	11.284	7.914	70,13
416	Награде, бонуси и остали посебни расходи	4.735	3.056	64,54
42	**КОРИШЋЕЊЕ УСЛУГА И РОБА**	**893.565**	**473.434**	**52,98**
421	Стални трошкови	279.610	149.283	53,39
422	Трошкови путовања	62.946	32.310	51,33
423	Услуге по уговору	177.227	92.277	52,07
424	Специјализоване услуге	155.242	92.951	59,87
425	Текуће поправке и одржавање	125.961	65.740	52,19
426	Материјал	92.579	40.873	44,15
44	**ОТПЛАТА КАМАТА**	**8.154**	**5.567**	**68,27**
441	Отплате домаћих камата	8.154	5.567	68,27
45	**СУБВЕНЦИЈЕ**	**143.996**	**56.707**	**39,58**
451	Субвенције нефинанс. корпорацијама	143.496	56.707	39,52
454	Субвенције приватним предузећима	500		0,00
46	**ДОНАЦИЈЕ И ТРАНСФЕРИ**	**430.179**	**248.057**	**57,66**
463	Донације и трансфери осталим нивоима власти	426.473	247.384	58,01
465	Остале дотације и трансфери	3.706	673	18,16
47	**СОЦИЈАЛНА ПОМОЋ**	**32.022**	**18.529**	**57,86**
472	Накнаде за социјалну заштиту	32.022	18.529	57,86
48	**ОСТАЛИ ИЗДАЦИ**	**203.328**	**87.216**	**42,89**
481	Донације невладиним организацијама и удружењима	96.960	70.777	73,00
482	Порези, обавезне таксе и казне	17.670	7.061	39,96
483	Казне по судским решењима	85.638	6.482	7,57
484	Накнада штете за повреде или штету насталу услед елементарних непогода	160	0	0,00
485	Накнада штете за повреде или штете нанете од стране држ. органа	2.900	2.896	99,86
49	**СРЕДСТВА РЕЗЕРВЕ**	**25.413**	**0**	**0,00**
499	Стална резерва	8.000	0	0,00
499	Текућа резерва	17.413	0	0,00
51	**ОСНОВНА СРЕДСТВА**	**833.191**	**265.718**	**31,89**
511	Зграде и грађевински објекти	719.858	231.863	32,21
512	Машине и опрема	77.710	24.784	31,89
513	Остале некретнине и опрема	8.259	1.182	14,31
514	Култивисана имовина	27.364	7.889	28,83
515	Нематеријална имовина			
52	**ЗАЛИХЕ**	**1.500**	**330**	**22,00**
523	Залихе робе за даљу продају	1.500	330	22,00
54	**ПРИРОДНА ИОВИНА**	**44.500**	**0**	**0,00**
541	Земљиште	44.500	0	0,00
61	**ОТПЛАТА ГЛАВНИЦЕ**	**86.800**	**63.163**	**72,77**
611	Отплата главнице домаћим кредиторима	86.800	63.163	72,77
62	**НАБАВКА ФИНАНСИЈСКЕ ИМОВИНЕ**	**224.651**	**31.938**	**14,22**
621	Набавка домаће финансијске имовине	224.651	31.938	14,22
	УКУПНИ РАСХОДИ И ИЗДАЦИ	**3.560.965**	**1.672.646**	**46,97**

Када је реч о расходима, приказано је извршење расхода по економским класификацијама и по појединим корисницима, онако како је планирано приликом доношења буџета за 2014. годину. Из датих података може се јасно видети како се креће остварење појединих врста расхода код сваког корисника понаособ као и како се креће извршење за укупно планирана средства на нивоу тог корисника. Битно је истаћи да укупно остварење расхода и издатака буџета града Пожаревца 2014. године износи 1.672.646 хиљада динара или 46,97 % у односу на планирани износ за годину дана.

						Извршење расхода у 2014. години у 000 динара			
Раздео	**Глава**	**Функција**	**Програмска класификација**	**Позиција**	**Економска класификација**	**Опис**	**Укупна средства**	**Извршење до 30.09.2014.**	**% извршења**
1	**2**	**3**	**4**	**5**	**6**	**7**			**8**
1						**ГРАДОНАЧЕЛНИК И ГРАДСКО ВЕЋЕ**			
	1.1.					**ГРАДОНАЧЕЛНИК И ГРАДСКО ВЕЋЕ**			
		110				**Извршни и законодавни органи, финансирање и фискални послови и спољни послови**			
				1	411	Плате, додаци и накнаде запослених	10.278	7.061	68,70
				2	412	Социјални доприноси на терет послодаваца	1.840	1.214	65,98
				3	414	Социјална давања запосленима	50	0	0,00
				4	421	Стални трошкови	6.000	881	14,68
				5	422	Трошкови путовања	1.000	131	13,10
				6	423	Услуге по уговору	24.694	10.159	41,14
				7	426	Материјал	600	98	16,33
				8	463	Трансфери осталим нивоима власти	15	0	0,00
				9	482	Порези, обавезне таксе и казне	150	0	0,00
				10	483	Новчане казне по судским решењима	500	0	0,00
				11	511	Изградња зграда и објеката	13.520	8.359	61,83
						УКУПНО ЗА ФУНКЦИЈУ 110	**58.647**	**27.903**	**47,58**
		620				**Развој заједнице**			
						Пројекат " Управљање имовином - корист за све"			
				11/1	421	Стални трошкови	487	45	9,24
				11/2	422	Трошкови путовања	81	20	24,69
				11/3	423	Услуге по уговору	4.986	1.757	35,24
				11/4	426	Материјал	1.023	516	50,44
					444	Пратећи трошкови задуживања	0	2	0,00
				11/5	463	4631- Трансфери осталим нивоима власти	5	0	0,00
				11/6	512	Машине и опрема	1.433	1.420	99,09
				11/7	515	Нематеријална имовина	12.494	4.722	37,79
						УКУПНО ЗА ФУНКЦИЈУ 620	**20.509**	**8.482**	**41,36**
		090				**Програм "EXCHANGE 4" за пројекат "Брига о старим лицима - узвраћање услуге"**			
				11/8	422	Трошкови путовања	129	10	7,75
				11/9	424	Остале специјализоване услуге	1.392	0	0,00
				11/10	426	Материјал	87	0	0,00
						УКУПНО ЗА ФУНКЦИЈУ 090	**1.608**	**10**	**0,62**
						УКУПНО ЗА ГЛАВУ 1.1.	**80.764**	**36.395**	**45,06**
						УКУПНО ЗА РАЗДЕО 1:	**80.764**	**36.395**	**45,06**

2						**СКУПШТИНА ГРАДА**			
	2.1.					**СКУПШТИНА ГРАДА ПОЖАРЕВЦА**			
		110				**Извршни и законодавни органи, финансирање и фискални послови и спољни послови**			
				12	411	Плате, додаци и накнаде запослених	3.827	2.642	69,04
				13	412	Социјални доприноси на терет послодавца	685	473	69,05
				14	414	Социјална давања запосленима	50	0	0,00
				15	421	Стални трошкови	100	0	0,00
				16	422	Трошкови путовања	500	203	40,60
				17	423	Услуге по уговору	41.005	28.399	69,26
				18	426	Материјал	100	1	1,00
				19	481	Дотације невладиним организацијама и удружењима	2.740	1.824	66,57
						УКУПНО ЗА ФУНКЦИЈУ 110	**49.007**	**33.542**	**68,44**
						УКУПНО ЗА ГЛАВУ 2.1.	**49.007**	**33.542**	**68,44**
						УКУПНО ЗА РАЗДЕО 2:	**49.007**	**33.542**	**68,44**
3						**ГРАДСКА УПРАВА**			
	3.1.					**ГРАДСКА УПРАВА ГРАДА ПОЖАРЕВЦА**			
		130				**Опште услуге**			
				20	411	Плате, додаци и накнаде запослених	171.959	114.474	66,57
				21	412	Социјални доприноси на терет послодавца	30.784	20.494	66,57
				22	413	Накнаде у натури	985	812	82,44
				23	414	Социјална давања запосленима	2.593	921	35,52
				24	415	Накнаде за запослене	4.600	3.406	74,04
				25	416	Награде, бонуси и остали посебни расходи	1.695	1.289	76,05
				26	421	Стални трошкови	72.589	25.513	35,15
				27	422	Трошкови путовања	1.665	375	22,52
				28	423	Услуге по уговору	24.330	12.644	51,97
				29	424	Специјализоване услуге	89.627	59.826	66,75
				30	425	Текуће поправке и одржавање	6.080	1.913	31,46
				31	426	Материјал	16.877	8.644	51,22
				32	463	Трансфери осталим нивоима власти	0	0	0,00
				33	465	Остале дотације и трансфери	2.000	0	0,00
				34	472	Накнаде за социјалну заштиту из буџета	5.822	4.078	0,00
				35	481	Дотације невладиним организацијама	2.292	0	0,00
				36	482	Порези, обавезне таксе и казне	11.620	3.732	32,12
				37	483	Новчане казне по судским решењима	65.000	4.799	7,38
				38	484	Накнада штете за повреде или штету насталу услед елемент. непогода	10	0	0,00
				39	485	Накада штете за повреде или штету нанету од државних органа	2.500	2.496	99,84
				40	511	Зграде и грађевински објекти	75.586	0	0,00
				41	512	Машине и опрема	24.464	8.457	34,57
				42	515	Нематеријална имовина	4.430	1.149	25,94
						Средства буџетске резерве:			
				43	499	Стална резерва	8.000	0	0,00
				44	499	Текућа резерва	17.413	0	0,00
						УКУПНО ЗА ФУНКЦИЈУ 130	**642.921**	**275.022**	**42,78**
		170				**Трансакције јавног дуга**			
				45	441	Отплата домаћих камата	8.154	5.541	67,95

				46	611	Отплата главнице домаћим кредиторима	86.800	63.163	72,77
						УКУПНО ЗА ФУНКЦИЈУ 170	**94.954**	**68.704**	**72,36**
		020				**Старост**			
						Акциони план за унапређење положаја старијих лица			
				47	481	Дотације невладиним организацијама	1.293	604	46,71
						УКУПНО ЗА ФУНКЦИЈУ 020	**1.293**	**604**	**46,71**
		040				**Породица и деца**			
				48	472	Накнаде из буџета за децу и породицу-накнада породици за прворођено дете и накнада породици у којој се роде близанци, тројке или четворке	12.000	8.945	74,54
				49	472	Накнаде из буџета за децу и породицу- рефундација трошкова вртића за треће дете	2.200	1.374	62,45
				50	472	Накнаде из буџета за децу и породицу- вантелесна оплодња	2.500	470	18,80
				51	472	Накнаде из буџета за децу и породицу- остале накнаде из буџета за децу и породицу	3.500	60	1,71
						УКУПНО ЗА ФУНКЦИЈУ 040	**20.200**	**10.849**	**53,71**
		060				**Становање**			
						Пројекат - "Побољшање услова живота Рома и Ромкиња у Србији за 2014. годину у насељеном месту Пожаревац"			
				51/1	422	Трошкови путовања	276	0	0,00
				51/2	511	Зграде и грађевински објекти	2.760	0	0,00
						УКУПНО ЗА ФУНКЦИЈУ 060	**3.036**	**0**	**0,00**
		090				**Социјална заштита**			
			6.1.			**Програм - Социјална заштита**			
						Реализација стратешког циља из "Стратегије одрживог развоја града Пожаревца 2009-2013" - СЛОР: Мера 6.1.- Ширење мреже услуга социјалне и здравствене заштите			
			6.1.7.			**Пројекат: „Народна кухиња"**			
				52	481	Дотације невладиним организацијама	9.600	6.462	67,31
						УКУПНО ЗА ПРОЈЕКАТ 6.1.7.:	**9.600**	**6.462**	**67,31**
			6.1.8.			**Пројекат: „Сервис помоћи у кући за стара лица и особе са инвалидитетом"**			
				53	424	Специјализоване услуге	4.000	1.860	46,50
						УКУПНО ЗА ПРОЈЕКАТ 6.1.8.:	**4.000**	**1.860**	**46,50**
			6.1.9.			**Пројекат: „Социо-рехабилитациони клуб за младе"**			
				54	481	Дотације невладиним организацијама	1.200	574	47,83
						УКУПНО ЗА ПРОЈЕКАТ 6.1.9.:	**1.200**	**574**	**47,83**
						УКУПНО ЗА ПРОГРАМ 6.1.:	**14.800**	**8.896**	**60,11**
						УКУПНО ЗА ФУНКЦИЈУ 090	**14.800**	**8.896**	**60,11**
		421				**Пољопривреда**			
						Програм радова на заштити и унапређењу пољопривредног земљиште			
				54/1	424	Специјализоване услуге	1.515	0	0,00
				54/2	425	Текуће поправке и одржавање	3.000	0	0,00
				54/3	541	Земљиште	1.000	0	0,00
						УКУПНО ЗА ФУНКЦИЈУ 421	**5.515**	**0**	**0,00**
		422				**Шумарство**			

						Програм пошумљавања			
				54/4	514	Култивисана имовина	5.943	0	0,00
						УКУПНО ЗА ФУНКЦИЈУ 422	**5.943**	**0**	**0,00**
		451				**Друмски саобраћај**			
						Програм унапређења безбедности саобраћаја			
				55	423	Услуге по уговору	500	17	3,40
				56	512	Машине и опрема	2.800	2.219	79,25
						УКУПНО ЗА ФУНКЦИЈУ 451	**3.300**	**2.236**	**67,76**
		620				**Развој заједнице**			
						Локални акциони план за младе			
				57	422	Трошкови путовања	15	0	0,00
				58	423	Услуге по уговору	310	77	24,84
				59	426	Материјал	130	0	0,00
						Акциони план за самозапошљавање			
				60	454	4541 - Текуће субвенције за самозапошљавање	500	0	0,00
						Локални Акциони план за Роме			
				61	481	Дотације невладиним организацијама	935	467	49,95
						Програм мера за унапређење услова живота на територији града Пожаревца			
				61/1	463	4632-Капитални трансфери осталим нивоима власти	65.000	64.662	99,48
						Пројекат " Управљање имовином - корист за све"			
				61/2	421	Стални трошкови	5	0	0,00
				61/4	423	Услуге по уговору	30	30	100,00
				61/6	463	4631- Трансфери осталим нивоима власти	2.019	2.021	100,10
						УКУПНО ЗА ФУНКЦИЈУ 620	**68.944**	**67.257**	**97,55**
		530				**Смањење загађености**			
			2.1.			**Програм – Заштита животне средине**			
						Реализација стратешког циља из "Стратегије одрживог развоја града Пожаревца 2009-2013" - СЛОР: Мера 2.1.- Заштита животне средине			
			2.1.2.			**Пројекат: „Праћење (мониторинг) нивоа загађености ваздуха"**			
				62	424	Специјализоване услуге	2.400	669	27,88
						УКУПНО ЗА ПРОЈЕКАТ 2.1.2.:	**2.400**	**669**	**27,88**
			2.1.3.			**Пројекат: „Праћење (мониторинг) квалитета земљишта"**			
				63	424	Специјализоване услуге	2.250	0	0,00
						УКУПНО ЗА ПРОЈЕКАТ 2.1.3.:	**2.250**	**0**	**0,00**
			2.1.7.			**Пројекат: „Праћење (мониторинг) нивоа буке"**			
				64	424	Специјализоване услуге	1.500	150	10,00
						УКУПНО ЗА ПРОЈЕКАТ 2.1.7.:	**1.500**	**150**	**10,00**
						УКУПНО ЗА ПРОГРАМ 2.1.:	**6.150**	**819**	**13,32**
						Реализација Програма буџетског фонда за заштиту животне средине			
				65	423	Услуге по уговору	87	0	0,00
				66	424	Специјализоване услуге	0	0	0,00
				67	463	4632- Капитални трансфери осталим нивоима власти	1.022	0	0,00

				68	481	Дотације невладиним организацијама и удружењима	0	0	0,00
				69	511	Зграде и грађевински објекти	1.170	0	0,00
				70	621	Набавка домаће финансијске имовине	224.651	31.938	14,22
						УКУПНО:	**226.930**	**31.938**	**14,07**
						УКУПНО ЗА ФУНКЦИЈУ 530	**233.080**	**32.757**	**14,05**
		820				**Услуге културе**			
				71	423	Услуге по уговору-манифестације (15.октобар, Св.Тројица, Дан радника у образовању)	1.535	173	11,27
						УКУПНО ЗА ФУНКЦИЈУ 820	**1.535**	**173**	**11,27**
		911				**Предшколско образовање**			
				72	426	Материјал	2.000	0	0,00
				73	511	Зграде и грађевински објекти	1.385	1.385	100,00
				74	512	Машине и опрема	19.424	6.039	31,09
						УКУПНО ЗА ФУНКЦИЈУ 911	**22.809**	**7.424**	**32,55**
		960				**Помоћне услуге образовању**			
				75	422	Превоз ученика у основном образовању	37.200	22.865	61,47
				76	422	Превоз ученика у средњем образовању-30% учешће града	8.000	1.170	14,63
				77	422	Превоз ученика са сметњама у развоју	1.500	1.008	67,20
				78	423	Смештај ученика са сметњама у развоју	1.950	912	46,77
				79	423	Дан радника у образовању	428	0	0,00
				80	423	Пакети за ђаке прваке	480	0	0,00
				81	472	Накнаде за социјалну заштиту из буџета-студентске стипендије	5.000	2.769	55,38
				82	472	Наканаде за социјалну заштиту из буџета-награде за остварене резултате ученика на такмичењима	1.000	833	83,30
						УКУПНО ЗА ФУНКЦИЈУ 960	**55.558**	**29.557**	**53,20**
						УКУПНО ЗА ГЛАВУ 3.1.	**1.173.888**	**503.479**	**42,89**
	3.2.					**ДОТАЦИЈЕ НЕВЛАДИНИМ ОРГАНИЗАЦИЈАМА И УДРУЖЕЊИМА**			
		010				**Болест и инвалидност**			
				83	481	Дотације невладиним организацијама и удружењима-Конкурс за суфинансирање програма/пројеката у области заштите лица са инвалидитетом	5.000	3.615	72,30
						УКУПНО ЗА ФУНКЦИЈУ 010	**5.000**	**3.615**	**72,30**
		160				**Опште јавне услуге које нису класификоване на другом месту**			
				84	481	Дотације невладиним организацијама и удружењима – Конкурс за суфинансирање програма/пројеката НВО и удружења	7.000	4.418	63,11
						УКУПНО ЗА ФУНКЦИЈУ 160	**7.000**	**4.418**	**63,11**
		540				**Заштита биљног и животињског света и крајолика**			
				85	481	Дотације невладиним организацијама и удружењима-Учешће града у суфинансирању пројекта “Сачувајмо њено величанство пчелу”	500	500	100,00
						УКУПНО ЗА ФУНКЦИЈУ 540	**500**	**500**	**100,00**
		810				**Услуге рекреације и спорта**			
				86	481	Дотације спортским организацијама	55.700	45.166	81,09
				87	481	Дотације за омладински спорт	6.000	4.606	76,77
						УКУПНО ЗА ФУНКЦИЈУ 810	**61.700**	**49.772**	**80,67**

		820				**Услуге културе**			
				88	481	Дотације невладиним организацијама и удружењима – Конкурс за финансирање и суфинансирање програма/пројеката у култури	2.000	1.509	75,45
				89	481	Дотације невладиним организацијама и удружењима – Конкурс за финансирање програма/ пројеката културно-уметничких друштава	1.500	951	63,40
				90	481	Фондација "Пожаревачки мир 1718" града Пожаревца	100	81	81,00
						УКУПНО ЗА ФУНКЦИЈУ 820	**3.600**	**2.541**	**70,58**
		840				**Верске и друге услуге заједнице**			
				91	481	Дотације верским заједницама	1.100	0	0,00
						УКУПНО ЗА ФУНКЦИЈУ 840	**1.100**	**0**	**0,00**
						УКУПНО ЗА ГЛАВУ 3.2.	**78.900**	**60.846**	**77,12**
	3.3.					**СУБВЕНЦИЈЕ ГРАДСКИМ ЈАВНИМ ПРЕДУЗЕЋИМА**			
		470				**Остале делатности**			
						ЈП "Љубичево"			
				92	451	4511-Текуће субвенције јавним нефинансијским предузећима	49.375	41.866	84,79
						УКУПНО ЗА ФУНКЦИЈУ 470	**49.375**	**41.866**	**84,79**
		510				**Управљање отпадом**			
						ЈКП "Комуналне службе"			
				93	451	4511-Текуће субвенције јавним нефинансијским предузећима	4.200	2.735	65,12
				94	451	4512-Капиталне субвенције јавним нефинансијским предузећима	24.326	0	0,00
						УКУПНО ЗА ФУНКЦИЈУ 510	**28.526**	**2.735**	**9,59**
		630				**Водоснабдевање**			
						ЈКП "Водовод и канализација"			
				95	451	4511-Текуће субвенције јавним нефинансијским предузећима	2.200	1.793	81,50
						УКУПНО ЗА ФУНКЦИЈУ 630	**2.200**	**1.793**	**81,50**
		830				**Услуге емитовања и издаваштва**			
						ЈП "Радио Пожаревац"			
				97	451	4511-Текуће субвенције јавним нефинансијским предузећима	15.065	10.313	68,46
						УКУПНО ЗА ФУНКЦИЈУ 830	**15.065**	**10.313**	**68,46**
						УКУПНО ЗА ГЛАВУ 3.3.	**95.166**	**56.707**	**59,59**
	3.4.					**ТРАНСФЕР ГРАДСКОЈ ОПШТИНИ КОСТОЛАЦ**			
		110				**Извршни и законодавни органи, финансирање и фискални послови и спољни послови**			
				98	463	Трансфери осталим нивоима власти	92.345	56.773	61,48
						4631-Текући трансфери осталим нивоима власти	85.633	53.607	62,60
						4632-Капитални трансфери осталим нивоима власти	6.712	3.166	47,17
						УКУПНО ЗА ФУНКЦИЈУ 110	**92.345**	**56.773**	**61,48**
		530				**Смањење загађености**			
				99	463	Трансфери осталим нивоима власти	50.908	6.294	12,36

						4632-Кап. трансфери осталим нивоима власти-реализација Програма буџетског фонда за заштиту животне средине у делу који је распоређен ГО Костолац	50.908	6.294	12,36
						УКУПНО ЗА ФУНКЦИЈУ 530	**50.908**	**6.294**	**12,36**
		620				**Развој заједнице**			
				99/1	463	Трансфери осталим нивоима власти	10.239	0	0,00
						4632-Капитални трансфери -реализација Програма мера за унапређење услова живота на територији града Пожаревца у делу који је распоређен ГО Костолац	10.239	0	0,00
						УКУПНО ЗА ФУНКЦИЈУ 620	**10.239**	**0**	**0,00**
						УКУПНО ЗА ГЛАВУ 3.4.	**153.492**	**63.067**	**41,09**
	3.5.					**Аграрни фонд**			
		421				**Пољопривреда**			
				100	421	Стални трошкови	861	5	0,58
				101	423	Услуге по уговору	6.754	2.053	30,40
				102	451	4511 - Текуће субвенције за пољопривреду	48.330	0	0,00
						УКУПНО ЗА ФУНКЦИЈУ 421	**55.945**	**2.058**	**3,68**
						УКУПНО ЗА ГЛАВУ 3.5.	**55.945**	**2.058**	**3,68**
	3.6.					**МЕСНЕ ЗАЈЕДНИЦЕ**			
		160				**Опште јавне услуге које нису класификоване на другом месту**			
				103	411	Плате, додаци и накнаде запослених	7.316	5.204	71,13
				104	412	Социјални доприноси на терет послодавца	1.309	932	71,20
				105	413	Накнаде у натури	138	86	62,32
				106	414	Социјална давања запосленима	256	0	0,00
				107	415	Накнаде за запослене	148	111	75,00
				108	416	Награде, бонуси и остали расходи	163	111	68,10
				109	421	Стални трошкови	4.278	1.998	46,70
				110	422	Трошкови путовања	25	25	100,00
				111	423	Услуге по уговору	2.481	1.320	53,20
				112	424	Специјализоване услуге	1.373	541	39,40
				113	425	Текуће поправке и одржавање	2.161	504	23,32
				114	426	Материјал	642	280	43,61
				115	483	Новчане казне по судским решењима	33	22	66,67
				116	511	Зграде и грађевински објекти	0	0	0,00
				117	512	Машине и опрема	1.141	481	42,16
						УКУПНО ЗА ФУНКЦИЈУ 160	**21.464**	**11.615**	**54,11**
						УКУПНО ЗА ГЛАВУ 3.6.	**21.464**	**11.615**	**54,11**
	3.7.					**ЈП "ДИРЕКЦИЈА ЗА ИЗГРАДЊУ ГРАДА ПОЖАРЕВЦА"**			
		620				**Развој заједнице**			
				118	411	Плате, додаци и накнаде запослених	62.072	43.394	69,91
				119	412	Социјални доприноси на терет послодавца	11.111	7.768	69,91
				120	413	Накнаде у натури	856	291	34,00
				121	414	Социјална давања запосленима	2.311	1.156	50,02
				122	415	Накнаде за запослене	1.260	826	65,56
				123	416	Награде, бонуси и остали расходи	144	92	63,89
				124	421	Стални трошкови	136.299	88.293	64,78
				125	422	Трошкови путовања	858	223	25,99

				126	423	Услуге по уговору	12.568	4.585	36,48
				127	424	Специјализоване услуге	30.795	18.757	60,91
				128	425	Текуће одржавање	102.998	59.193	57,47
				129	426	Материјал	5.127	1.906	37,18
				130	465	Остале дотације и трансфери	1.331	297	22,31
				131	482	Порези, обавезне таксе и казне	4.022	2.531	62,93
				132	483	Новчане казне по судским решењима	19.805	1.458	7,36
				133	484	Накнада штете за повреде или штету насталу услед елемент. непогода	150	0	0,00
				134	485	Накнада штете за повреде или штете нанете од државних органа	400	400	100,00
				135	511	Зграде и грађевински објекти	138.766	65.365	47,10
				136	512	Машине и опрема	1.678	148	8,82
				138	514	Култивисана имовина	2.246	1.170	52,09
				139	515	Нематеријална имовина	3.140	2.013	64,11
				139/1	541	Земљиште	43.500	0	0,00
						Програм мера за унапређење услова живота на територији града Пожаревца			
				139/2	511	Зграде и грађевински објекти	239.011	72.443	30,31
						УКУПНО ЗА ФУНКЦИЈУ 620	**820.448**	**372.309**	**45,38**
		451				**Друмски саобраћај**			
						Програм унапређења безбедности саобраћаја			
				140	511	Зграде и грађевински објекти	17.166	5.349	31,16
				141	512	Машине и опрема	8.800	1.286	14,61
				142	515	Нематеријална имовина	6.000	0	0,00
						УКУПНО ЗА ФУНКЦИЈУ 451	**31.966**	**6.635**	**20,76**
		530				**Смањење загађености**			
			2.1.			**Програм – Заштита животне средине**			
						Реализација стратешког циља из "Стратегије одрживог развоја града Пожаревца 2009-2013" - СЛОР: Мера 2.1.- Заштита животне средине			
			2.1.8.			**Пројекат: „Изградња кишног колектора у улици Кнез Милошев венац-трећа фаза деонице кроз улицу Косте Абрашевића"**			
				143	424	Специјализоване услуге	30	0	0,00
				144	511	Зграде и грађевински објекти	35.134	20.015	56,97
						УКУПНО ЗА ПРОЈЕКАТ 2.1.8.:	**35.164**	**20.015**	**56,92**
			2.1.9.			**Пројекат: „Изградња кишног колектора у улици Кнез Милошев венац – четврта фаза деонице кроз улицу Косте Абрашевића"**			
				145	424	Специјализоване услуге	30	0	0,00
				146	511	Зграде и грађевински објекти	37.116	10.397	28,01
						УКУПНО ЗА ПРОЈЕКАТ 2.1.9.:	**37.146**	**10.397**	**27,99**
						УКУПНО ЗА ПРОГРАМ 2.1.:	**72.310**	**30.412**	**42,06**
						Реализација Програма буџетског фонда за заштиту животне средине			
				147	511	Зграде и грађевински објекти	156.191	46.788	29,96
				148	512	Машине и опрема	927	0	0,00
				149	514	Култивисана имовина	70	12	17,14
						Укупно за програм буџетског фонда:	**157.188**	**46.800**	**29,77**
						УКУПНО ЗА ФУНКЦИЈУ 530	**229.498**	**77.212**	**33,64**

						УКУПНО ЗА ГЛАВУ 3.7.	**1.081.912**	**456.156**	**42,16**
	3.8.					**КУЛТУРА**			
		820				**Услуге културе**			
				150	411	Плате, додаци и накнаде запослених	72.144	49.265	68,29
				151	412	Социјални доприноси на терет послодавца	12.914	8.845	68,49
				152	413	Накнаде у натури	1.442	955	66,23
				153	414	Социјална давања запосленима	1.939	821	42,34
				154	415	Накнаде за запослене	1.342	1.053	78,46
				155	416	Награде, бонуси и остали расходи	636	335	52,67
				156	421	Стални трошкови	18.618	10.277	55,20
				157	422	Трошкови путовања	4.813	3.743	77,77
				158	423	Услуге по уговору	28.493	20.070	70,44
				159	424	Специјализоване услуге	2.273	478	21,03
				160	425	Текуће поправке и одржавање	3.476	2.241	64,47
				161	426	Материјал	4.372	3.039	69,51
					441	Отплата домаћих камата	0	24	0,00
				162	465	Остале дотације и трансфери	375	376	100,27
				163	482	Порези, обавезне таксе и казне	1.263	509	0,00
				164	483	Новчане казне по судским решењима	200	164	0,00
				165	512	Машине и опрема	5.683	2.738	48,18
				166	515	Нематеријална имовина	1.300	5	0,38
						УКУПНО:	**161.283**	**104.938**	**65,06**
			4.2.			**Програм - Развој туризма и културе**			
						Реализација стратешког циља из "Стратегије одрживог развоја града Пожаревца 2009-2013" - СЛОР: Мера 4.2.- Промовисање културног наслеђа у сврху туризма			
			4.2.4.			**Пројекат: „Глумачке свечаности „Дани Миливоја Живановића"**			
				167	422	Трошкови путовања	70	0	0,00
				168	423	Услуге по уговору	1.114	617	55,39
				169	424	Специјализоване услуге	3.565	2.378	66,70
				170	426	Материјал	100	55	55,00
						УКУПНО ЗА ПРОЈЕКАТ 4.2.4.:	**4.849**	**3.050**	**62,90**
			4.2.5.			**Пројекат „Одржавање концерата, мјузикла и представа"**			
				171	422	Трошкови путовања	100	0	0,00
				172	423	Услуге по уговору	582	195	33,51
				173	424	Специјализоване услуге	2.154	635	29,48
				174	426	Материјал	332	0	0,00
						УКУПНО ЗА ПРОЈЕКАТ 4.2.5.:	**3.168**	**830**	**26,20**
			4.2.6.			**Пројекат „Одржавање књижевних вечери и трибина"**			
				175	423	Услуге по уговору	88	19	21,59
				176	424	Специјализоване услуге	175	34	19,43
				177	426	Материјал	17	0	0,00
						УКУПНО ЗА ПРОЈЕКАТ 4.2.6.:	**280**	**53**	**18,93**
			4.2.7.			**Пројекат: Едиција/часопис "Браничево" књижевни живот Центра за културу**			
				178	423	Услуге по уговору	710	354	49,86
				179	424	Специјализоване услуге	60	30	50,00

						УКУПНО ЗА ПРОЈЕКАТ 4.2.7.:	**770**	**384**	**49,87**
			4.2.8.			**Пројекат „ГАНИП-градски ансамбл народних игара и песама Центра за културу Пожаревац“**			
				180	422	Трошкови путовања	974	521	53,49
				181	423	Услуге по уговору	200	0	0,00
				182	424	Специјализоване услуге	150	3	2,00
						УКУПНО ЗА ПРОЈЕКАТ 4.2.8.:	**1.324**	**524**	**39,58**
			4.2.9.			**Пројекат „Летњи програм“**			
				183	422	Трошкови путовања	20	0	0,00
				184	423	Услуге по уговору	90	0	0,00
				185	424	Специјализоване услуге	739	633	85,66
				186	426	Материјал	20	0	0,00
						УКУПНО ЗА ПРОЈЕКАТ 4.2.9.:	**869**	**633**	**72,84**
			4.2.10.			**Пројекат „REFRACT-Фестивал регионалне алтернативне културе“**			
				187	422	Трошкови путовања	20	20	100,00
				188	423	Услуге по уговору	20	20	100,00
				189	424	Специјализоване услуге	300	288	96,00
				190	426	Материјал	10	10	100,00
						УКУПНО ЗА ПРОЈЕКАТ 4.2.10.:	**350**	**338**	**96,57**
			4.2.11.			**Пројекат „Организовање и одржавање првомајског уранка“**			
				191	421	Стални трошкови	30	16	53,33
				192	422	Трошкови путовања	131	78	59,54
				193	423	Услуге по уговору	94	33	35,11
						УКУПНО ЗА ПРОЈЕКАТ 4.2.11.:	**255**	**127**	**49,80**
			4.2.12.			**Пројекат „Одржавање поп и рок концерата“**			
				194	423	Услуге по уговору	30	25	83,33
				195	424	Специјализоване услуге	570	205	35,96
						УКУПНО ЗА ПРОЈЕКАТ 4.2.12.:	**600**	**230**	**38,33**
			4.2.13.			**Пројекат „Организовање гитаријада на Лагуни“**			
				196	421	Стални трошкови	150	150	100,00
				197	424	Специјализоване услуге	200	140	70,00
						УКУПНО ЗА ПРОЈЕКАТ 4.2.13.:	**350**	**290**	**82,86**
			4.2.14.			**Пројекат „Микрофилмовање, дигитализовање и откуп архивских докумената“**			
				198	424	Специјализоване услуге	182	0	0,00
						УКУПНО ЗА ПРОЈЕКАТ 4.2.14.:	**182**	**0**	**0,00**
			4.2.15.			**Пројекат „Штампање књига, каталога, монографија и публикација“**			
				199	423	Услуге по уговору	1.055	108	10,24
						УКУПНО ЗА ПРОЈЕКАТ 4.2.15.:	**1.055**	**108**	**10,24**
			4.2.16.			**Пројекат: „Музеолошка обрада и дигитализација нумизматичке збирке“**			
				200	423	Услуге по уговору	100	0	0,00
				201	426	Материјал	200	0	0,00
				202	512	Машине и опрема	100	0	0,00
						УКУПНО ЗА ПРОЈЕКАТ 4.2.16.:	**400**	**0**	**0,00**
			4.2.17.			**Пројекат: „Археолошка истраживања локалитета Браничево у Старом Костолцу“**			
				203	422	Трошкови путовања	100	90	90,00

				204	423	Услуге по уговору	1.200	701	58,42
				205	426	Материјал	200	0	0,00
				206	512	Машине и опрема	100	0	0,00
						УКУПНО ЗА ПРОЈЕКАТ 4.2.17.:	**1.600**	**791**	**49,44**
			4.2.18.			**Пројекат: Израда нове поставке етнолошке збирке „Браничево у првој половини XX века“**			
				207	426	Материјал	200	200	100,00
						УКУПНО ЗА ПРОЈЕКАТ 4.2.18.:	**200**	**200**	**100,00**
			4.2.19.			**Пројекат: „Етно култура Млаве“**			
				208	422	Трошкови путовања	350	56	16,00
				209	423	Услуге по уговору	250	0	0,00
				210	426	Материјал	150	0	0,00
				211	512	Машине и опрема	50	49	98,00
						УКУПНО ЗА ПРОЈЕКАТ 4.2.19.:	**800**	**105**	**13,13**
			4.2.20.			**Пројекат: „Организовање ликовних изложби“**			
				212	423	Услуге по уговору	300	60	20,00
						УКУПНО ЗА ПРОЈЕКАТ 4.2.20.:	**300**	**60**	**20,00**
			4.2.21.			**Пројекат: Зборник радова „Виминацијум“**			
				213	423	Услуге по уговору	300	100	33,33
						УКУПНО ЗА ПРОЈЕКАТ 4.2.21.:	**300**	**100**	**33,33**
			4.2.22.			**Пројекат: Чишћење римских терми на локалитету „Маргум“**			
				214	423	Услуге по уговору	250	100	40,00
						УКУПНО ЗА ПРОЈЕКАТ 4.2.22.:	**250**	**100**	**40,00**
			4.2.23.			**Пројекат: “Водич кроз музеј, каталог“**			
				215	423	Услуге по уговору	300	100	33,33
						УКУПНО ЗА ПРОЈЕКАТ 4.2.23.:	**300**	**100**	**33,33**
			4.2.24.			**Пројекат: Организовање манифестације „Дани Слободана Стојановића“**			
				216	423	Услуге по уговору	200	14	7,00
				217	424	Специјализоване услуге	437	0	0,00
						УКУПНО ЗА ПРОЈЕКАТ 4.2.24.:	**637**	**14**	**2,20**
			4.2.25.			**Пројекат: „Књижевне вечери, трибине, предавања, семинари и обележавање Светског Дана књиге“**			
				218	423	Услуге по уговору	50	0	0,00
				219	424	Специјализоване услуге	490	146	29,80
						УКУПНО ЗА ПРОЈЕКАТ 4.2.25.:	**540**	**146**	**27,04**
			4.2.26.			**Пројекат: Креативне дечје радионице**			
				220	423	Услуге по уговору	25	0	0,00
				221	426	Материјал	40	0	0,00
						УКУПНО ЗА ПРОЈЕКАТ 4.2.26.:	**65**	**0**	**0,00**
			4.2.27.			**Пројекат: Обележавање Дана Библиотеке**			
				222	423	Услуге по уговору	90	0	0,00
				223	424	Специјализоване услуге	25	0	0,00
						УКУПНО ЗА ПРОЈЕКАТ 4.2.27.:	**115**	**0**	**0,00**
			4.2.28.			**Пројекат: Омогућавање наступа „Градског женског хора Барили“ у земљи**			
				224	422	Трошкови путовања	200	14	7,00
						УКУПНО ЗА ПРОЈЕКАТ 4.2.28.:	**200**	**14**	**7,00**

			4.2.29.			**Пројекат: „Презентација туристичких потенцијала града Пожаревца“**			
				225	421	Стални трошкови	582	211	36,25
				226	422	Трошкови путовања	176	70	39,77
				227	423	Услуге по уговору	692	465	67,20
						УКУПНО ЗА ПРОЈЕКАТ 4.2.29.:	**1.450**	**746**	**51,45**
			4.2.30.			**Пројекат: „Организација дочека Нове године“**			
				228	423	Услуге по уговору	1.300	0	0,00
				229	424	Специјализоване услуге	330	0	0,00
				230	426	Материјал	101	0	0,00
						УКУПНО ЗА ПРОЈЕКАТ 4.2.30.:	**1.731**	**0**	**0,00**
			4.2.31.			**Пројекат: „Љубичевске коњичке игре“**			
				231	421	Стални трошкови	1.175	1.057	89,96
				232	422	Трошкови путовања	402	110	27,36
				233	423	Услуге по уговору	11.616	4.563	39,28
				234	424	Специјализоване услуге	5.192	4.108	79,12
				235	426	Материјал	843	292	34,64
				236	482	Порези, обавезне таксе и казне	45	0	0,00
						УКУПНО ЗА ПРОЈЕКАТ 4.2.31.:	**19.273**	**10.130**	**52,56**
			4.2.32.			**Пројекат: „Ускршњи етно-фестивал“**			
				237	421	Стални трошкови	25	25	100,00
				238	422	Трошкови путовања	10	10	100,00
				239	423	Услуге по уговору	567	367	64,73
				240	424	Специјализоване услуге	100	100	100,00
				241	426	Материјал	130	130	100,00
						УКУПНО ЗА ПРОЈЕКАТ 4.2.32.:	**832**	**632**	**75,96**
						УКУПНО ЗА ПРОГРАМ 4.2.:	**43.045**	**19.705**	**45,78**
						УКУПНО ЗА ФУНКЦИЈУ 820	**204.328**	**124.643**	**61,00**
						УКУПНО ЗА ГЛАВУ 3.8.	**204.328**	**124.643**	**61,00**
	3.9.					**ФИЗИЧКА КУЛТУРА**			
		810				**Услуге рекреације и спорта**			
				242	411	Плате, додаци и накнаде запослених	14.605	8.673	59,38
				243	412	Социјални доприноси на терет послодавца	2.614	1.549	59,26
				244	413	Накнаде у натури	199	117	58,79
				245	414	Социјална давања запосленима	880	426	0,00
				246	415	Накнаде за запослене	600	293	0,00
				247	416	Награде, бонуси и остали расходи	500	94	0,00
				248	421	Стални трошкови	10.878	7.252	66,67
				249	422	Трошкови путовања	100	27	0,00
				250	423	Услуге по уговору	2.020	1.248	61,78
				251	424	Специјализоване услуге	975	528	54,15
				252	425	Текуће поправке и одржавање	450	507	112,67
				253	426	Материјал	1.010	384	38,02
				254	482	Порези, обавезне таксе и казне	50	9	18,00
					483	Новчане казне по судским решењима	0	39	0,00
				254/1	511	Зграде и грађевински објекти	2.053	1.762	85,83
				255	512	Машине и опрема	3.160	58	1,84
				256	523	Залихе робе за даљу продају	1.500	330	22,00
						УКУПНО ЗА ФУНКЦИЈУ 810	**41.594**	**23.296**	**56,01**

						УКУПНО ЗА ГЛАВУ 3.9.	**41.594**	**23.296**	**56,01**
	3.10.					**ДЕЧЈИ ВРТИЋ**			
		911				**Предшколско образовање**			
				257	411	Плате, додаци и накнаде запослених	146.764	105.055	71,58
				258	412	Социјални доприноси на терет послодавца	26.301	18.764	71,34
				259	413	Накнаде у натури	4.309	2.748	63,77
				260	414	Социјална давања запосленима	15.621	549	3,51
				261	415	Накнаде за запослене	3.154	2.106	66,77
				262	416	Награде, бонуси и остали расходи	1.547	1.085	70,14
				263	421	Стални трошкови	27.263	13.462	49,38
				264	422	Трошкови путовања	4.171	1.538	36,87
				265	423	Услуге по уговору	3.038	907	29,86
				266	424	Специјализоване услуге	2.413	1.442	59,76
				267	425	Текуће поправке и одржавање	7.696	1.379	17,92
				268	426	Материјал	57.968	25.285	43,62
				269	482	Порези, обавезне таксе и казне	520	280	53,85
				270	483	Новчане казне по судским решењима	100	0	0,00
				270/1	512	Машине и опрема	7.900	1.869	23,66
						УКУПНО ЗА ФУНКЦИЈУ 911:	**308.765**	**176.469**	**57,15**
						УКУПНО ЗА ГЛАВУ 3.10.	**308.765**	**176.469**	**57,15**
	3.11.					**ОСНОВНО ОБРАЗОВАЊЕ**			
		912				**Основно образовање**			
				271	463	4631-Текући трансфери:	73.504	46.529	63,30
						413-Накнаде у натури	6.018	4.050	67,30
						414-Социјална давања запосленима	173	117	67,63
						415-Накнаде за запослене	9.314	6.363	68,32
						416-Награде, бонуси и остали расходи	3.202	2.933	91,60
						421-Стални трошкови	42.607	25.549	59,96
						422-Трошкови путовања	1.208	596	49,34
						423-Услуге по уговору	2.784	1.454	52,23
						424-Специјализоване услуге	926	478	51,62
						425-Текуће поправке и одржавање	2.294	1.608	70,10
						426-Материјал	4.809	3.368	70,04
						482-Порези, обавезне таксе и казне	169	13	7,69
				272	463	4632-Капитални трансфери:	3.095	580	18,74
						511-Зграде и грађевински објекти	3.095	580	18,74
						УКУПНО ЗА ФУНКЦИЈУ 912	**76.599**	**47.109**	**61,50**
						УКУПНО ЗА ГЛАВУ 3.11.	**76.599**	**47.109**	**61,50**
	3.12.					**СРЕДЊЕ ОБРАЗОВАЊЕ**			
		920				**Средње образовање**			
				273	463	4631-Текући трансфери:	66.859	42.922	64,20
						413-Накнаде у натури	4.371	3.167	72,45
						414-Социјална давања запосленима	301	101	33,55
						415-Накнаде за запослене	6.721	4.871	72,47
						416-Награде, бонуси и остали расходи	2.889	2.658	92,00
						421-Стални трошкови	35.303	21.598	61,18
						422-Трошкови путовања	2.070	1.323	63,91
						423-Услуге по уговору	4.944	2.519	50,95
						424-Специјализоване услуге	375	204	54,40

						425-Текуће поправке и одржавање	2.384	1.906	79,95
						426-Материјал	6.619	4.546	68,68
						482-Порези, обавезне таксе и казне	59	29	49,15
						483-Новчане казне по судским решењима	823	0	0,00
				274	463	4632-Капитални трансфери:	8.605	2.342	27,22
						511-Зграде и грађевински објекти	8.605	2.342	27,22
						512-Машине и опрема	0	0	0,00
						УКУПНО ЗА ФУНКЦИЈУ 912	**75.464**	**45.264**	**59,98**
						УКУПНО ЗА ГЛАВУ 3.12.	**75.464**	**45.264**	**59,98**
	3.13.					**РЕГИОНАЛНИ ЦЕНТАР ЗА ТАЛЕНТЕ**			
		980				**Образовање некласификовано на другом месту**			
				275	463	4631-Текући трансфери:	2.769	0	0,00
						411-Плате и додаци запослених	1.510		0,00
						412-Социјални доприноси на терет послодавца	270		0,00
						413-Накнаде у натури	8		0,00
						421-Стални трошкови	597		0,00
						422-Трошкови путовања	38		0,00
						423-Услуге по уговору	170		0,00
						424-Специјализоване услуге	176		0,00
						УКУПНО ЗА ФУНКЦИЈУ 912	**2.769**	**0**	**0,00**
						УКУПНО ЗА ГЛАВУ 3.13.	**2.769**	**0**	**0,00**
	3.14.					**ЦЕНТАР ЗА СОЦИЈАЛНИ РАД**			
		070				**Социјална помоћ угроженом становништву некласификована на другом месту**			
				276	463	4631-Текући трансфери:	35.688	22.503	63,05
						411-Плате и додаци запослених	12.011	8.948	74,50
						412-Социјални доприноси на терет послодавца	2.150	1.602	74,51
						413-Накнаде у натури	287	190	66,20
						414-Социјална давања запосленима	96	0	0,00
						416-Награде, бонуси и остали расходи	0	0	0,00
						421-Стални трошкови	2.585	1.693	65,49
						422-Трошкови путовања	78	70	89,74
						423-Услуге по уговору	4.626	1.903	41,14
						424-Специјализоване услуге	160	91	56,88
						425-Текуће поправке и одржавање	650	590	90,77
						426-Материјал	1.515	930	61,39
						472-Накнаде за социјалну заштиту из буџета	11.500	8.483	73,77
						482-Порези,обававезне таксе и казне	30	3	10,00
				277	463	4632-Капитални трансфери:	0	0	0,00
						511-Зграде и грађевински објекти	0	0	0,00
						512-Машине и опрема	0	0	0,00
						УКУПНО ЗА ФУНКЦИЈУ 070	**35.688**	**22.503**	**63,05**
						УКУПНО ЗА ГЛАВУ 3.14.	**35.688**	**22.503**	**63,05**
	3.15.					**ДОМ ЗДРАВЉА**			
		740				**Јавне здравствене услуге**			

				278	463	4632-Капитални трансфери:	14.400	2.758	19,15
						512-Машине и опрема	14.400	2.758	19,15
						УКУПНО ЗА ФУНКЦИЈУ 740	**14.400**	**2.758**	**19,15**
						УКУПНО ЗА ГЛАВУ 3.15.	**14.400**	**2.758**	**19,15**
						УКУПНО ЗА РАЗДЕО 3:	**3.420.374**	**1.595.970**	**46,66**
4						**ГРАДСКО ЈАВНО ПРАВОБРАНИЛАШТВО**			
	4.1.					**ГРАДСКО ЈАВНО ПРАВОБРАНИЛАШТВО**			
		330				**Судови**			
				279	411	Плате, додаци и накнаде запослених	7.701	5.331	69,22
				280	412	Социјални доприноси на терет послодавца	1.379	954	69,18
				281	413	Накнаде у натури	70	43	61,43
				282	414	Социјална давања запосленима	345	0	0,00
				283	415	Накнаде за запослене	180	119	66,11
				284	416	Награде, бонуси и остали посебни расходи	50	50	0,00
				285	421	Стални трошкови	270	98	36,30
				286	422	Путни трошкови	60	3	5,00
				287	423	Услуге по уговору	315	85	26,98
				288	425	Текуће поправке и одржавање	100	3	3,00
				289	426	Материјал	300	33	11,00
				290	512	Машине и опрема	50	20	0,00
						УКУПНО ЗА ФУНКЦИЈУ 330	**10.820**	**6.739**	**62,28**
						УКУПНО ЗА ГЛАВУ 4.1.	**10.820**	**6.739**	**62,28**
						УКУПНО ЗА РАЗДЕО 4:	**10.820**	**6.739**	**62,28**
						УКУПНО РАСХОДИ ЗА 2014. ГОДИНУ:	**3.560.965**	**1.672.646**	**46,97**

ПОСЕБАН ДЕО

Ако посматрамо извршење буџета по економским класификацијама код свих корисника, средства за финансирање зарада остварена су са 66,59 % и крећу се у оквирима плана а трошкови оперативног рада остварени су са 49,68 % у односу на план.

Међутим, када је реч о планираним средствима за инвестициону потрошњу, и то било као трансфер или као субвенције или улагања корисника на нивоу буџета, дошло је до мањег остварења ових расхода у односу на план, тако да је инвестициона потрошња остварена са 32,52 % у односу на план. Како то изгледа по појединим корисницима и по појединим врстама инвестиција објашњено је у наредном делу овог материјала.

Реализација буџетских средстава по врстама трошкова свих буџетских корисника

- у 000динара

		ОПИС	ПЛАН	ИЗВР-ШЕЊЕ I-IX	%
I	**410000**	**РАСХОДИ ЗА ЗАПОСЛЕНЕ**	**633.666**	**421.987**	**66.59**
II	**420000**	**КОРИШЋЕЊЕ РОБЕ И УСЛУГА**	**893.565**	**473.434**	**52.98**
		Трошкови оперативног рада	638.787	317.319	49.68
		Заједнички трошкови функц. града	254.778	156.115	61.27
III	**440000**	**ОТПЛАТА КАМАТА**	**8.154**	**5.567**	**68.27**
IV	**450000**	**ТЕКУЋЕ СУБВЕНЦИЈЕ ЈАВНИМ ПРЕДУЗЕ-ЋИМА И МАНИФЕС-ТАЦИЈАМА**	**119.670**	**56.707**	**47.39**
V	**460000**	**ТЕКУЋИ ТРАНСФЕР ШКОЛСТВУ И ЦЕНТРУ ЗА СОЦИЈАЛНИ РАД И ГО КОСТОЛАЦ**	**270.198**	**168.255**	**62.27**

VI	**470000**	**НАКНАДЕ И ДРУГА СОЦИЈАЛНА ДАВАЊА**	**32.022**	**18.529**	**57.86**
VII	**480000**	**ДОТАЦИЈЕ ТЕКУЋЕГ КАРАКТЕРА**	**203.328**	**87.216**	**42.89**
БУЏЕТ БЕЗ ИНВЕСТИЦИЈА, РЕЗЕРВЕ И ОТПЛАТЕ КРЕДИТА			**2.497.467**	**1.326.769**	**53.13**
VIII		**ИНВЕСТИ-ЦИОНА УЛАГАЊА**	**1.063.498**	**345.850**	**32.52**
IX	**610000**	**ОТПЛАТА КРЕДИТА**	**311.451**	**95.101**	**30.53**
X	**490000**	**СТАЛНА И ТЕКУЋА БУЏЕТСКА РЕЗЕРВА**	**25.413**	**0**	**0,00**
УКУПАН БУЏЕТ 2014			**3.560.965**	**1.672.646**	**46.97**

I

Као што табела приказује, средства буџета реализована на име укупних издатака за запослене свих буџетских корисника износе 421.987 хиљада динара или 66,59 % у односу на планирана средства буџета за зараде и друге издатке за запослене у 2014. години.

II

У датој табели у трошкове оперативног рада укључени су сви трошкови, који су неминовни за функционисање локалне самоуправе (материјални трошкови, канцеларијски материјал, разне услуге и трошкови поправке, одржавања и др.). Као што се види они су остварени са 49,68 % у односу на планирана средства.

У наредној табели приказани су трошкови под називом „Заједнички трошкови функционисања“. Овде је реч о свим оним трошковима, који по карактеру свог настајања нису везани за функционисање локалне самоуправе као органа управе односно органа власти. Наиме реч је о трошковима који настају у функционисању заједничког живота у локалној самоуправи и имају карактер трошка од општег интереса и реализује се преко ЈП „Дирекција за изградњу“ града Пожаревца.

Заједнички трошкови функционисања

- у 000 динара

ОПИС	**ПЛАН 2014**	**ИЗВР-ШЕЊЕ I-IX**	**%**
Утрошак воде за градске фонтане и чесме у Пожаревцу	296	36	12,16
Утрошак воде за градске фонтане и чесме у Костолцу	914	489	53,50
Одржавање фонтана у Пожаревцу и Костолцу	580	490	84,48
Одржавање лифтова	2.374	566	23,84
Летње одржавање путева који су изузети из мреже државних путева I и II реда	2.985	2.985	100,00
Одржавање градског зеленила у Пожаревцу и Костолцу	17.338	9.330	53,81
Одржавање Чачалице	8.671	6.574	75,81
Одржавање хиподрома	400	197	49,25
Санитарна сеча стабала	800	23	2,88
Одржавање прилазних путева у Пожаревцу и Костолцу	2.967	2483	83,69
Одржавање улица, локалних путева и тротоара	31.129	22.338	71,76
Зимско одржавање улица	20.000	12.069	60,34
Одржавање семафора	3.500	2.184	62,40
Трошкови расвете: енергија,одржавање и материјал за расвету	54.952	33.351	60,69
Одржавање расвете у сеоским МЗ	3.000	2.711	90,37
ЦС-утрошак електричне енергије	1.000	0	0,00
Хоризонтална и вертикална сигнализација	6.554	3.318	50,62
Интервенције по решењима инспекције	2.000	1.597	79,85
Одржавање мостова	1.500	0	0,00
Семафор у Табачкој чаршији-одржавање	900	899	99,89
Одржавање кишне и фекалне канализације	17.325	7.809	45,07
Одржавање црпне станице ЦС-5	900	454	50,44
Одржавање црпне станице ЦС-6	800	599	74,87
Одржавање одовода и канализације у Табачкој чаршији	3.083	0	0,00
Чишћење дивљих сеоских депонија	0	0	0,00
Одржавање градских и чишћење дивљих депонија	3.300	1.197	36,27
Јавна хигијена	47.095	34.241	72,71
Одржавање пружних прелаза	2.000	1.088	54,40
Скела у Брежану	4.849	2.500	51,56
Накнада за одводњавање	5	2	40,00
Текуће поправке мобилијара	1.260	634	50,30

Градска имовина- текуће одржавање	1.500	8	0,53
Радови хитних интервенција на водотоцима II категорије на подручју Града Пожаревца	2.500	1.388	55,53
Одржавање споменика	500	334	66,72
Моше Пијаде-право службености пролаза за изградњу фекалне канализације	50	0	0,00
Лучица-Право службености пролаза за изградњу примарног вода фекалне канализације за насеља Лучица, Пругово, Пољана	5.500	3.536	64,30
Кнез Милошев венац-фекални колектор- право службености пролаза преко железничког земљишта	500	0	0,00
Текуће одржавање објеката у селима	1.049	676	64,43
Тендери и огласи	700	9	1,28
УКУПНО	**245.777**	**156.115**	**61,27**

Посматрајући заједничке трошкове функционисања у целини њихово остварење износи 61,27 % у односу на планирана средства.

III

Отплата камата односи се на наменски кредит који је град Пожаревац повукао од Banke Intese за финансирање улагања у градску инфраструктуру. Извршење расхода на име камата износи 5.541 хиљада динара .

IV

Одлуком о изменама и допунама Одлуке о буџету града Пожаревца за 2014. годину планирана су средства за текуће субвенције градским јавним предузећима а према њиховим програмима пословања за текућу годину, субвенције за самозапошљавање, субвенције приватним предузећима, као и субвенције по програму Аграрног фонда. У том смислу, реализована су средства у износу од 47,38 % у односу на план.

451100 Текуће субвенције Аграрном фонду града Пожаревца, јавним предузећима и манифестацијама

- у 000 динара

О П И С	ПЛАН 2014	ИЗВР-ШЕЊЕ I-IX	%
Текуће субвенције за самозапошљавање	500	0	0,00
ЈП „Љубичево“	49.375	41.866	84,79
ЈКП „Комуналне службе“	4.200	2.735	65,12
ЈКП „Водовод и канализација“	2.200	1.793	81,50
ЈП „Радио Пожаревац“	15.065	10.313	68,46
Аграрни фонд	48.330	0	0,00
Укупно:	**119.670**	**56.707**	**47,38**

V

Табела приказује реализацију трансфера у анализираном периоду Основном и средњем образовању, Центру за социјални рад из Пожаревца и Градској општини Костолац без капиталних улагања у ове области.

Корисници буџетских средстава према својим Финансијским плановима за 2014. годину у овој области су реализовали средства у просеку 62,27 % у односу на план.

463100 Текући трансфер Градској општини Костолац, образовању и Центру за социјални рад

- у 000 динара

О П И С	ПЛАН 2014	ИЗВР-ШЕЊЕ I-VI	%
Градска општина Костолац	85.633	53.607	62,60
Основно образовање	73.504	46.529	63,30
Средње образовање	66.859	42.922	64,20
Регионални центар	2.769	0,00	0,00
Центар за социјални рад	35.688	22.503	63,05
Градоначелник	20	0,00	0,00
Градска управа Пожаревац	2.019	2.021	100,10
Запошљавање инвалида	3.706	673	18,16
Укупно	**270.198**	**168.255**	**62,27**

VI

Одлуком о изменама и допунама Одлуке о буџету града Пожаревца за 2014. годину планирана су средства за социјална давања у износу од 32.022 хиљада динара и реализована у износу од 18.529 хиљада динара или 57,86 %.

Структура социјалних давања дата је у наредној табели

472000 Накнаде за социјалну заштиту из буџета

- у 000 динара

О П И С	ПЛАН 2014	ИЗВР-ШЕЊЕ I-IX	%

Накнаде за социјалну заштиту из буџета- по члану 283.ЗКП	5.822	4.078	70,04
Породица и деца-рефундација трошкова вртића за треће дете, вантелесна оплодња, ост.нак.	20.200	10.849	53,71
Помоћне услуге у образовању-студентске стипендије, награде за остварене резул.на такмичењима	6.000	3.602	60,03
Укупно:	**32.022**	**18.529**	**57,86**

VII

Што се тиче планираних буџетских средстава на име дотација приказаних у наредној табели, проценат њихове реализације је у оквирима претпостављеног процента за посматрани период, нарочито из разлога што се и ова врста трошка реализује на основу уговорених обавеза.

480000 Остали расходи

- у 000 динара

О П И С	ПЛАН 2014	ИЗВР-ШЕЊЕ I-IX	%
Градоначелник и Градско веће	650	0	0,00
Скупштина града-политичке партије	2.740	1.824	66,57
Градска управа	81.422	11.027	13,54
Акциони план за унапређење положаја старијих лица	1.293	604	46,71
Народна кухиња	9.600	6.462	67,31
Социо-рехабилитациони клуб за младе	1.200	574	47,83
Локални акциони план за Роме	935	467	49,95
Дотације невладиним организацијама и удружењима	78.900	60.846	77,12
Месне заједнице	33	22	66,67
ЈП Дирекција за изградњу	24.377	4.389	18,00
Култура	1.508	673	46,00
Физичка култура	50	48	96,00
Дечији вртић	620	280	45,16
Укупно:	203.328	87.216	42,89

VIII

Наредна табела приказује укупну реализацију инвестиционих улагања буџета града Пожаревца преко ЈП „Дирекција за изградњу“ и осталих корисника буџетских средстава.

Реализација инвестиционих улагања буџета

- у 000 динара

ОПИС	ПЛАН	ИЗВР-ШЕЊЕ I-IX	%
А-УКУПНЕ ИНВЕСТИЦИЈЕ ПРЕКО ЈП ДИРЕКЦИЈЕ	**689.805**	**224.986**	**32,62**
Инвестиције по програму ЈП Дирекција за изградњу	460,307	147.774	32,10
Програм-Заштита животне средине	229.438	77.212	33,64
В-КАПИТАЛНЕ СУБВЕНЦИЈЕ ГРАДСКИМ ЈАВНИМ ПРЕДУЗЕЋИМА	**24.326**	**0**	**0,00**
Капиталне субвенције			
ЈП „Комуналне службе“	24.326	0	0,00
ЈП „Водовод и канализација“			
ЈП „Љубичево“			
Г-КАПИТАЛНИ ТРАНСФЕРИ ОСТАЛИМ НИВОИМА ВЛАСТИ	**159.981**	**79.802**	**49,88**
Фонд за заштиту жив. средине	51.930	6.294	12,36
Болница	65.000	64.662	99,48
Основно образовање	3.095	580	18,74
Средње образовање	8.605	2.342	27,22
Дом здравља	14.400	2.758	19,15
Градска општина Костолац	16.951	3.166	18,68
Д-ИНВЕСТИЦИЈЕ ПРЕКО ОСТАЛИХ КОРИСНИКА	**189.386**	**41.062**	**21,68**
Градоначелник и градско веће	27.447	14.501	52,83
Градска управа	139.002	19.249	13,85
Месне заједнице	1.141	481	42,16
Култура	7.133	2.792	39,14
Физичка култура	6.713	2.150	32,03
Дечији вртић	7.900	1.869	23,66
Правобранилаштво	50	20	40,00
УКУПНЕ ИНВЕСТИЦИЈЕ	**1.063.498**	**345.850**	**32,52**

У периоду јануар – септембар 2014. године ЈП „Дирекција за изградњу града Пожаревца“ је реализовала 32,62 % планираних инвестиција из свог Финансијског плана односно 224.986 хиљада

динара, што чини 65,05 % реализације укупних реализованих инвестиција буџета града.

Капитална улагања преко субвенција градским јавним предузећима планирана су у износу од 24.326 хиљаду динара и за првих девет месеци није било извршења.

Капитална улагања корисницима буџета путем трансфера реализована су у износу од 79.802 хиљада динара или 49,88 % у односу на Одлуку о буџету града Пожаревца за 2014. годину.

Капитална улагања буџетских средстава преко других директних и индиректних буџетских корисника износе 41.062 хиљада динара и реализована су 21.68 % у односу на планирана средства.

На крају, разматрајући приказане табеларне прегледе реализације буџетских средстава по економској класификацији у периоду јануар – септембар 2014. године може се извести закључак да су буџетска средства која су трошена на реализацију текућих трошкова (зараде, трошкови оперативног рада) реализовани у складу са планираним трошковима, док је из трезора града реализовано 32,52 % у односу на планирана средства на име укупних инвестиционих улагања.

IX

Отплата кредита односи се на наменски кредит који је град Пожаревац повукао од Banke Intese за финансирање улагања у градску инфраструктуру. Извршење издатака на име отплате главнице повученог кредита износи 63.163 хиљада динара односно 72,77 % у односу на планирана средства за 2014. годину.

X

Укупна реализована средства текуће буџетске резерве у периоду јануар – септембар 2014. години износе 19.301 хиљада динара .

У Пожаревцу, 24.12.2014.год. Број: 01-06-211/1

СКУПШТИНА ГРАДА ПОЖАРЕВЦА

ПРЕДСЕДНИК СКУПШТИНЕ ГРАДА
Бане Спасовић, дипл.правник, с.р.

2

На основу члана 43. став 1. Закона о буџетском систему (“Службени гласник РС” бр. 54/09, 73/10, 101/10, 101/11, 93/12, 62/13, 63/13-исправка, 108/13 и 83/14-др. закон), члана 32. тачка 2) Закона о локалној самоуправи (“Службени гласник Републике Србије” бр. 129/07), и члана 32. став 1. тачка 2) Статута града Пожаревца (“Службени гласник града Пожаревца“ бр. 4/13-пречишћен текст), а на предлог Градског већа града Пожаревца, Скупштина града Пожаревца, на седници одржаној 24.12.2014. године, донела је

О Д Л У К У
О БУЏЕТУ ГРАДА ПОЖАРЕВЦА ЗА 2015. ГОДИНУ

I ОПШТИ ДЕО

Члан 1.

Овом Одлуком уређују се приходи и примања, расходи и издаци буџета града Пожаревца за 2015. годину (у даљем тексту: буџет), њено извршавање, начин финансирања дефицита, управљање јавним дугом, коришћење донација, коришћење прихода од продаје добара и услуга буџетских корисника и права и обавезе корисника буџетских средстава.

Буџет града Пожаревца за 2015. годину састоји се од:

А.	**РАЧУН ПРИХОДА И ПРИМАЊА**	**Економска класифи-кација**	**у динарима**
1.	Укупни приходи и примања остварени по основу продаје нефинансијске имовине	7 + 8	1.938.304.539
2.	Укупни расходи и издаци за набавку нефинансијске имовине	4 + 5	1.851.504.539
3.	**Буџетски суфицит/ дефицит**	**(7+8) - (4+5)**	**86.800.000**
4.	Издаци за набавку финансијске имовине (осим за набавку домаћих хартија од вредности)	62	0
5.	**Укупан фискални суфицит/дефицит**	**((7+8) - (4+5)) - 62**	**86.800.000**
Б.	**РАЧУН ФИНАНСИРАЊА**		
1.	Примања од задуживања	91	0
2.	Примања од продаје финансијске имовине	92	0

3.	Издаци за набавку финансијске имовине (осим за набавку домаћих хартија од вредности)	6211	0
4.	Издаци за отплату главнице дуга	61	86.800.000
5.	**Нето финансирање**	**(91+92) - (61+6211)**	**-86.800.000**
6.	**Укупан фискални суфицит/дефицит плус нето финансирање**	**(((7+8) - (4+5)) - 62) + ((91+92)- (6211+61))**	**0**
В.	**В. ДОДАТНИ ПРИХОДИ БУЏЕТСКИХ КОРИСНИКА**		**587.266.867**

Члан 2.

Приходи и примања, расходи и издаци буџета утврђени су у следећим износима:

Р.бр.	**ОПИС**	**Шифра економске класифи-кације**	**Средства из буџета**
1	**2**	**3**	**4**
I	**УКУПНИ ПРИХОДИ И ПРИМАЊА ОД ПРОДАЈЕ НЕФИНАНСИЈСКЕ ИМОВИНЕ**	**7+8**	**1.938.304.539,00**
1.	**Порески приходи**	**71**	**1.571.020.000,00**
1.1.	Порез на доходак, добит и капиталне добитке (осим самодоприноса)	711	1.189.200.000,00
1.2.	Самодопринос	711180	0,00
1.3.	Порез на имовину	713	312.510.000,00
1.4.	Остали порески приходи		69.310.000,00
2.	**Непорески приходи**	**74**	**254.284.400,00**
2.1	Приходи од имовине	741	117.854.400,00
2.2	Приходи од продаје добара и услуга	742	68.200.000,00
2.3	Новчане казне и одузета имовинска корист	743	12.630.000,00
2.4	Мешовити и неодређени приходи	745	55.600.000,00
3.	**Донације**	**731+732**	**0,00**
4.	**Трансфери**	**733**	**113.000.139,00**
5.	**Меморандумске ставке за рефундацију расхода**	**771**	**0,00**
6.	**Примања од продаје нефинансијске имовине**	**8**	**0,00**
II	**УКУПНИ РАСХОДИ И ИЗДАЦИ ЗА НАБАВКУ НЕФИНАНСИЈСКЕ ИМОВИНЕ**	**4+5**	**1.851.504.539,00**
1.	**Текући расходи**	**4 - 463**	**1.805.909.539,00**
1.1.	Расходи за запослене	41	550.723.787,00
1.2.	Коришћење роба и услуга	42	704.630.909,00
1.3.	Употреба основних средстава	43	0,00
1.4.	Отплата камата	44	3.160.000,00
1.5.	Субвенције	45	51.600.500,00
1.6.	Социјална заштита из буџета	47	31.000.000,00
1.7.	Остали расходи	48+49	152.839.518,00
2.	**Трансфери**	**463**	**311.954.825,00**
3.	**Издаци за набавку нефинансијске имовине**	**5**	**45.595.000,00**
III	**ПРИМАЊА ОД ПРОДАЈЕ ФИНАНСИЈСКЕ ИМОВИНЕ И ЗАДУЖИВАЊА**	**9**	**0,00**
1.	**Задуживање**	**91**	**0,00**
1.1.	Задуживање код домаћих кредитора	911	0,00
2.	**Примања по основу отплате кредита и продаје финансијске имовине**	**92**	**0,00**
IV	**ОТПЛАТА ДУГА И НАБАВКА ФИНАНСИЈСКЕ ИМОВИНЕ**	**6**	**86.800.000,00**
1.	**Отплата дуга**	**61**	**86.800.000,00**
1.1.	Отплата дуга домаћим кредиторима	611	86.800.000,00
V	**НЕРАСПОРЕЂЕНИ ВИШАК ПРИХОДА ИЗ РАНИЈИХ ГОДИНА**	**3**	**475.697.583,00**

Члан 3.

Буџет града Пожаревца за 2015. годину састоји се од:

1. Прихода и примања у износу од 1.938.304.539,00 динара;

2. Расхода и издатака у износу од 1.851.504.539,00 динара;

3. Буџетског суфицита у износу од 86.800.000,00 динара.

Буџетски суфицит у износу од 86.800.000,00 динара користиће се у потпуности за отплату главнице дуга.

Члан 4.

Укупна примања буџета и приходи из осталих извора планирају се у следећим износима и то:

Конто	ВРСТЕ ПРИХОДА И ПРИМАЊА	Износ
3	**Пренета средства из претходне године**	**475.697.583**
700000	**ТЕКУЋИ ПРИХОДИ**	**2.047.248.823**
710000	**ПОРЕЗИ**	**1.571.020.000**
711000	**ПОРЕЗ НА ДОХОДАК, ДОБИТ И КАПИТАЛНЕ ДОБИТКЕ**	**1.189.200.000**
711111	Порез на зараде	1.080.000.000
711121	Порез на приходе од самосталних делатности који се плаћа према стварно оствареном приходу, по решењу Пореске управе	7.500.000
711122	Порез на приходе од самосталних делатности који се плаћа према паушално утврђеном приходу, по решењу Пореске управе	22.500.000
711123	Порез на приходе од самосталних делатности који се плаћа према стварно оствареном приходу самоопорезивањем	8.000.000
711143	Порез на приходе од непокретности	1.700.000
711145	Порез на приходе од давања у закуп покретних ствари - по основу самоопорезивања и по решењу Пореске управе	650.000
711148	Порез на приходе од непокретности, по решењу Пореске управе	800.000
711161	Порез на приходе од осигурања лица	50.000
711190	Порез на друге приходе	68.000.000
713000	**ПОРЕЗ НА ИМОВИНУ**	**312.510.000**
713121	Порез на имовину (осим на земљиште, акције и уделе) од физичких лица	120.000.000
713122	Порез на имовину (осим на земљиште, акције и уделе) од правних лица	150.000.000
713311	Порез на наслеђе и поклон по решењу Пореске управе	5.500.000
713421	Порез на пренос апсолутних права на непокретности, по решењу Пореске управе	23.500.000
713423	Порез на пренос апсолутних права на моторним возилима, пловилима и ваздухопловима, по решењу Пореске управе	13.500.000
713611	Порез на акције на име и уделе	10.000
714000	**ПОРЕЗ НА ДОБРА И УСЛУГЕ**	**34.310.000**
714431	Комунална такса за коришћење рекламних паноа, укључујући и истицање и исписивање фирме ван пословног простора на објектима и просторима који припадају јединици локалне самоуправе(коловози, тротоари, зелене површине, бандере и сл.)	600.000
714513	Комунална такса за држање моторних друмских и прикључних возила, осим пољопривредних возила и машина	31.010.000
714543	Накнада за промену намене обрадивог пољопривредног земљишта	100.000
714552	Боравишна такса	1.500.000
714562	Посебна накнада за заштиту и унапређење животне средине	100.000
714593	Накнада за постављање водовода, канализације, електричних, телефонских и телеграфских водова и слично на општинском путу и улици, ако је управљач пута надлежни орган локалне самоуправе	1.000.000
716000	**ДРУГИ ПОРЕЗИ**	**35.000.000**
716111	Комунална такса за истицање фирме на пословном простору	35.000.000
730000	**ДОНАЦИЈЕ И ТРАНСФЕРИ**	**136.799.039**
733000	**ТРАНСФЕРИ ОД ДРУГИХ НИВОА ВЛАСТИ**	**136.799.039**
733141	Ненаменски трансфери од Републике у корист нивоа градова	111.620.139
733144	Текући наменски трансфери, у ужем смислу, од Републике у корист нивоа градова	22.298.900
733147	Текући трансфери од општина у корист нивоа градова	2.880.000
740000	**ДРУГИ ПРИХОДИ**	**337.709.784**
741000	**ПРИХОДИ ОД ИМОВИНЕ**	**117.854.400**
741141	Камата на средства буџета града	40.000.000

741151	Приходи буџета града од камата на средства консолидованог рачуна трезора укључена у депозит банака	50.000
741520	Накнада за коришћење шумског и пољопривредног земљишта	150.000
741531	Комунална такса за коришћење простора на јавним површинама или испред пословног простора у пословне сврхе, осим ради продаје штампе, књига и других публикација, производа старих и уметничких заната и домаће радиности	12.300.000
741532	Комунална такса за коришћење простора за паркирање друмских моторних и прикључних возила на уређеним и обележеним местима	65.333.400
741533	Комунална такса за коришћење слободних површина за кампове, постављање шатора или друге облике привременог коришћења	1.000
741535	Комунална такса за заузеће јавне површине грађевинским материјалом	20.000
742000	**ПРИХОДИ ОД ПРОДАЈЕ ДОБАРА И УСЛУГА**	**151.164.994**
742141	Приходи од продаје добара или услуга од стране тржишних организација у корист нивоа градова	74.674.124
742142	Приходи од давања у закуп, односно на коришћење непокретности у државној својини које користе градови и индиректни корисници њиховог буџета	45.290.870
742143	Приходи од закупнине за грађевинско земљиште у корист нивоа градова	8.500.000
742241	Градске административне таксе	4.000.000
742253	Накнада за уређивање грађевинског земљишта	18.500.000
742341	Приходи настали продајом услуга корисника средстава буџета јединице локалне самоуправе чије је пружање уговорено са физичким и правним лицима	200.000
743000	**НОВЧАНЕ КАЗНЕ И ОДУЗЕТА ИМОВИНСКА КОРИСТ**	**12.630.000**
743324	Приходи од новчаних казни за прекршаје, предвиђене прописима о безбедности саобраћаја на путевима	12.630.000
745000	**МЕШОВИТИ И НЕОДРЕЂЕНИ ПРИХОДИ**	**56.060.390**
745141	Остали приходи у корист нивоа градова	56.060.390
770000	**МЕМОРАНДУМСКЕ СТАВКЕ ЗА РЕФУНДАЦИЈУ РАСХОДА**	**1.720.000**
772110	Меморандумске ставке за рефундацију расхода из претходне године	1.720.000
800000	**ПРИМАЊА ОД ПРОДАЈЕ НЕФИНАНСИЈСКЕ ИМОВИНЕ**	**2.625.000**
820000	**ПРИМАЊА ОД ПРОДАЈЕ ЗАЛИХА**	**2.625.000**
823100	**Примања од продаје робе за даљу продају**	**2.625.000**
7+8+9	**ТЕКУЋИ ПРИХОДИ И ПРИМАЊА ОД ЗАДУЖИВАЊА И ПРОДАЈЕ ФИН. ИМОВИНЕ**	**2.049.873.823**
3+7+8+9	**УКУПНО ПРЕНЕТА СРЕДСТВА, ТЕКУЋИ ПРИХОДИ И ПРИМАЊА**	**2.525.571.406**

Члан 5.

Расходи и издаци буџета, по основним наменама, утврђени су и распоређени у следећим износима:

Екон. клас.	ВРСТЕ РАСХОДА И ИЗДАТАКА	Укупна јавна средства
1	**2**	**3**
400	**ТЕКУЋИ РАСХОДИ**	**2.052.543.524**
410	**РАСХОДИ ЗА ЗАПОСЛЕНЕ**	**575.337.275**
411	Плате и додаци запослених	450.679.264
412	Социјални доприноси на терет послодавца	80.675.740
413	Накнаде у натури (превоз)	7.904.320
414	Социјална давања запосленима	19.382.292
415	Накнаде за запослене	12.130.103
416	Награде,бонуси и остали посебни расходи	4.565.556
420	**КОРИШЋЕЊЕ УСЛУГА И РОБА**	**827.794.307**
421	Стални трошкови	255.708.647

422	Трошкови путовања	66.822.615
423	Услуге по уговору	136.655.240
424	Специјализоване услуге	159.826.053
425	Текуће поправке и одржавање (услуге и материјал)	129.261.050
426	Материјал	79.520.702
440	**ОТПЛАТА КАМАТА**	**3.160.000**
441	Отплата домаћих камата	3.160.000
450	**СУБВЕНЦИЈЕ**	**75.926.600**
4511	Текуће субвенције јавним нефинансијским предузећима и организацијама	51.100.500
4512	Капиталне субвенције јавним нефинансијским предузећима и организацијама	24.326.100
454	Субвенције приватним предузећима	500.000
460	**ДОНАЦИЈЕ И ТРАНСФЕРИ**	**327.913.024**
4631	Текући трансфери осталим нивоима власти	254.811.364
4632	Капитални трансфери осталим нивоима власти	17.858.199
465	Остале донације, дотације и трансфери	55.243.461
470	**СОЦИЈАЛНА ПОМОЋ**	**31.000.000**
472	Накнаде за социјалну заштиту из буџета	31.000.000
480	**ОСТАЛИ РАСХОДИ**	**177.807.871**
481	Дотације невладиним организацијама;	98.633.571
482	Порези, обавезне таксе, казне и пенали;	16.680.300
483	Новчане казне и пенали по решењу судова;	57.934.000
484	Накнада штете за повреде или штету насталу услед елементарних непогода или других природних узрока;	60.000
485	Накнада штете за повреде или штету нанету од стране државних органа;	4.500.000
490	**АДМИНИСТРАТИВНИ ТРАНСФЕРИ БУЏЕТА**	**33.604.447**
49911	Стална резерва	6.000.000
49912	Текућа резерва	27.604.447
500	**КАПИТАЛНИ ИЗДАЦИ**	**386.227.882**
510	**ОСНОВНА СРЕДСТВА**	**339.887.882**
511	Зграде и грађевински објекти	273.055.312
512	Машине и опрема	54.392.390
514	Култивисана имовина	5.030.980
515	Нематеријална имовина	7.409.200
520	**ЗАЛИХЕ**	**1.840.000**
523	Залихе робе за даљу продају	1.840.000
540	**ПРИРОДНА ИМОВИНА**	**44.500.000**
541	Земљиште	44.500.000
610	**ОТПЛАТА ГЛАВНИЦЕ**	**86.800.000**
611	Отплата главнице домаћим кредиторима	86.800.000
	УКУПНИ ЈАВНИ РАСХОДИ	**2.525.571.406**

Члан 6.

Расходи и издаци буџета по функционалној класификацији, утврђени су и распоређени у следећим износима:

Функције	Функционална класификација	Средства из буџета	Структура %	Средства из осталих извора	Укупна јавна средства
1	**2**	**3**	**4**	**5**	**6**
000	**СОЦИЈАЛНА ЗАШТИТА**	**92.910.590**	**4,8%**	**640.000**	**93.550.590**

010	Болест и инвалидност	5.200.000	0,3%	340.000	5.540.000
040	Породица и деца	17.800.000	0,9%	-	17.800.000
070	Социјална помоћ угроженом становништву некласификована на другом месту	38.989.590	2,0%	300.000	39.289.590
090	Социјална заштита некласификована на другом месту	30.921.000	1,6%	-	30.921.000
100	**ОПШТЕ ЈАВНЕ УСЛУГЕ**	**689.688.543**	**35,6%**	**117.109.515**	**806.798.058**
110	Извршни и законодавни органи, финансијски и фискални послови и спољни послови	159.028.411	8,2%	19.127.516	178.155.927
130	Опште услуге	424.193.018	21,9%	97.901.999	522.095.017
160	Опште јавне услуге некласификоване на другом месту	16.507.114	0,9%	80.000	16.587.114
170	Трансакције јавног дуга	89.960.000	4,6%	-	89.960.000
300	**ЈАВНИ РЕД И БЕЗБЕДНОСТ**	**10.868.731**	**0,6%**	**-**	**10.868.731**
330	Судови	10.868.731	0,6%	-	10.868.731
400	**ЕКОНОМСКИ ПОСЛОВИ**	**189.462.501**	**9,8%**	**49.426.460**	**238.888.961**
411	Општи економски и комерцијални послови	500.000	0,0%	-	500.000
421	Пољопривреда	17.300.000	0,9%	17.490.475	34.790.475
422	Шумарство	150.000	0,0%	4.880.980	5.030.980
451	Друмски саобраћај	147.568.281	7,6%	25.041.744	172.610.025
473	Туризам	23.944.220	1,2%	2.013.261	25.957.481
500	**ЗАШТИТА ЖИВОТНЕ СРЕДИНЕ**	**146.811.050**	**7,6%**	**25.865.100**	**172.676.150**
510	Управљање отпадом	58.373.198	3,0%	24.326.100	82.699.298
520	Управљање отпадним водама	23.940.356	1,2%	-	23.940.356
530	Смањење загађености	7.800.000	0,4%	1.539.000	9.339.000
540	Заштита биљног и животињског света и крајолика	56.697.496	2,9%	-	56.697.496
600	**ПОСЛОВИ СТАНОВАЊА И ЗАЈЕДНИЦЕ**	**183.013.554**	**9,4%**	**273.149.769**	**456.163.323**
620	Развој заједнице	122.027.899	6,3%	273.149.769	395.177.668
640	Улична расвета	60.985.655	3,1%	-	60.985.655
700	**ЗДРАВСТВО**	**1.300.000**	**0,1%**	**-**	**1.300.000**
740	Услуге јавног здравства	1.300.000	0,1%	-	1.300.000
800	**РЕКРЕАЦИЈА, СПОРТ, КУЛТУРА И ВЕРЕ**	**214.975.280**	**11,1%**	**27.818.333**	**242.793.613**
810	Услуге рекреације и спорта	88.857.871	4,6%	3.993.585	92.851.456
820	Услуге културе	126.117.409	6,5%	23.824.748	149.942.157
900	**ОБРАЗОВАЊЕ**	**409.274.290**	**21,1%**	**93.257.690**	**502.531.980**
910	Предшколско и основно образовање	-	0,0%	-	-
911	Предшколско образовање	208.873.230	10,8%	81.257.690	290.130.920
912	Основно образовање	75.934.000	3,9%	-	75.934.000
920	Средње образовање	69.576.560	3,6%	-	69.576.560
960	Помоћне услуге образовању	54.890.500	2,8%	12.000.000	66.890.500
	УКУПНО	**1.938.304.539**	**100,0%**	**587.266.867**	**2.525.571.406**

Члан 7.

Средства буџета и средства из осталих извора у износу од 2.525.571.406,00 динара, утврђена су и распоређена по програмској класификацији, и то:

Шифра		Назив	Укупна средства
Програм	**Програмска активност/ Пројекат**		
1101		**Програм 1. Локални развој и просторно планирање**	**392.116.668,00**
	1101-0002	Уређивање грађевинског земљишта	392.116.668,00
0601		**Програм 2. Комунална делатност**	**291.998.785,00**
	0601-0002	Управљање отпадним водама	23.940.356,00
	0601-0003	Одржавање депонија	9.300.000,00
	0601-0006	Паркинг сервис	62.645.000,00
	0601-0008	Јавна хигијена	49.073.198,00
	0601-0009	Уређење и одржавање зеленила	31.443.496,00
	0601-0010	Јавна расвета	60.985.655,00
	0601-0014	Остале комуналне услуге	25.254.000,00
	0601-П1	Пројекат: "Санација депоније комуналног отпада Јеремино поље"	23.699.100,00
	0601-П2	Пројекат: "Санација и рекултивација депоније Градске утрине"	627.000,00
	0601-П3	Пројекат: "Програм пошумљавања зелених површина на територији града Пожаревца"	5.030.980,00
1501		**Програм 3. Локални економски развој**	**500.000,00**
	1501-0003	Подстицаји за развој предузетништва	500.000,00
1502		**Програм 4. Развој туризма**	**25.957.481,00**
	1502-0001	Управљање развојем туризма	10.401.481,00
	1502-0002	Туристичка промоција	2.056.000,00
	1502-П1	Пројекат: Љубичевске коњичке игре	9.660.000,00
	1502-П2	Пројекат: Ускршњи етно фестивал	300.000,00
	1502-П3	Пројекат: Пожаревачки међународни карневал	3.540.000,00
0101		**Програм 5. Развој пољопривреде**	**34.790.475,00**
	0101-0001	Унапређење услова за пољопривредну делатност	17.490.475,00
	0101-0002	Подстицаји пољопривредној производњи	17.300.000,00
0401		**Програм 6. Заштита животне средине**	**9.339.000,00**
	0401-0003	Праћење квалитета елемената животне средине	9.339.000,00
0701		**Програм 7. Путна инфраструктура**	**109.965.025,00**
	0701-0001	Управљање саобраћајном инфраструктуром	0,00
	0701-0002	Одржавање путева	109.965.025,00
2001		**Програм 8. Предшколско васпитање**	**290.130.920,00**
	2001-0001	Функционисање предшколских установа	290.130.920,00
2002		**Програм 9. Основно образовање**	**129.861.500,00**
	2002-0001	Функционисање основних школа	129.861.500,00
2003		**Програм 10. Средње образовање**	**77.076.560,00**
	2003-0001	Функционисање средњих школа	77.076.560,00
0901		**Програм 11. Социјална и дечја заштита**	**93.550.590,00**
	0901-0001	Социјалне помоћи	27.777.879,00
	0901-0003	Подршка социо-хуманитарним организацијама	9.590.000,00
	0901-0004	Саветодавно-терапијске и социјално-едукативне услуге	23.694.711,00
	0901-0005	Активности Црвеног крста	14.688.000,00
	0901-0006	Дечија заштита	17.800.000,00
1801		**Програм 12. Примарна здравствена заштита**	**1.300.000,00**

	1801-П1	Пројекат:Набавка стоматолошких столица	1.300.000,00
1201		**Програм 13. Развој културе**	**149.942.157,00**
	1201-0001	Функционисање локалних установа културе	128.006.093,00
	1201-0002	Подстицаји културном и уметничком стваралаштву	4.000.000,00
	1201-П1	Пројекат: Глумачке свечаности"Дани Миливоја Живановића"	3.749.518,00
	1201-П2	Пројекат: Одржавање концерта, мјузикла и представа	2.381.337,00
	1201-П3	Пројекат: Одржавање књижевних вечери и трибина	254.945,00
	1201-П4	Пројекат: Едиција и часопис "Браничево" и књижевни живот Центра за културу	620.000,00
	1201-П5	Пројекат: ГАНИП - градски ансамбл народних игара и песама Центра за културу Пожаревац	1.150.045,00
	1201-П6	Пројекат: Летњи програм	689.000,00
	1201-П7	Пројекат: РЕФРАКТ-Регионални фестивал алтернативне културе	30.000,00
	1201-П8	Пројекат: Организовање и одржавање првомајског уранка	180.500,00
	1201-П9	Пројекат: Одржавање поп и рок концерта	230.000,00
	1201-П10	Пројекат: Организовање гитаријаде на лагуни	600.000,00
	1201-П11	Пројекат: Фестивал "Миливојев штап и шешир" - Сусрети варошких позоришта Србије	275.000,00
	1201-П12	Пројекат: Смотра драмских аматера Подунавља и Поморавља "Живка Матић"	240.000,00
	1201-П13	Пројекат: Дистрибутерско филмска делатност	523.999,00
	1201-П14	Пројекат: Штампање књига, каталога, монографије и публикације	1.054.720,00
	1201-П15	Пројекат: Микрофилмовање и дигитализовање архивских докумената	182.000,00
	1201-П16	Пројекат: Музеолошка обрада и дигитализација етнолошке збирке	400.000,00
	1201-П17	Пројекат: Археолошка истраживања локалитета Браничево у Старом Костолцу	1.000.000,00
	1201-П18	Пројекат: Чишћење римских терми на локалитету Маргум	250.000,00
	1201-П19	Пројекат: Водич кроз музеј, каталог	300.000,00
	1201-П20	Пројекат: Зборник радова Виминацијум	300.000,00
	1201-П21	Пројекат: Етно култура Млаве	500.000,00
	1201-П22	Пројекат: Организовање ликовних изложби	300.000,00
	1201-П23	Пројекат: Израда нове поставке етнолошке збирке: Браничево у првој половини XX века	200.000,00
	1201-П24	Пројекат: Дани „Слободана Стојановића"	637.000,00
	1201-П25	Пројекат: Обележавање Дана библиотеке	115.000,00
	1201-П26	Пројекат: Књижеве вечери, трибине, предавања, семинари и обележавање Светског дана књиге	540.000,00
	1201-П27	Пројекат: Дечије радионице	65.000,00
	1201-П28	Пројекат: Омогућавање наступа Градског женског хора "Барили" у земљи	200.000,00

	1201-П29	Пројекат: Међународно сликарско Бијенале	968.000,00
1301		**Програм 14. Развој спорта и омладине**	**92.851.456,00**
	1301-0001	Подршка локалним спортским организацијама, удружењима и савезима	86.851.456,00
	1301-0002	Подршка предшколском, школском и рекреативном спорту и масовној физичкој култури	6.000.000,00
0602		**Програм 15. Локална самоуправа**	**826.190.789,00**
	0602-0001	Функционисање локалне самоуправе и градских општина	687.779.627,00
	0602-0002	Месне заједнице	16.587.114,00
	0602-0003	Управљање јавним дугом	89.960.000,00
	0602-0004	Општинско јавно правобранилаштво	10.868.731,00
	0602-0006	Информисање	13.200.000,00
	0602-0007	Канцеларија за младе	455.000,00
	0602-0008	Програми националних мањина	2.606.000,00
	0602-П1	Пројекат:"Управљање имовином-корист за све"	2.749.317,00
	0602-П2	Пројекат:"Брига о старим лицима-узвраћање услуге"	420.000,00
	0602-П3	Пројекат:Прослава 15. октобра - Дана ослобођења Града	872.000,00
	0602-П4	Пројекат:Прослава Градске славе - Света Тројица	693.000,00
		УКУПНИ ПРОГРАМСКИ ЈАВНИ РАСХОДИ	**2.525.571.406,00**

Члан 8.

Планирани капитални издаци буџетских корисника за 2015, 2016. и 2017. годину исказују се у следећем прегледу:

Износ у хиљадама динара(000)

Прио-ритет	Назив капиталног пројекта	Година почетка финансирања пројекта	Година завршетка финансирања пројекта	Укупна вредност пројекта	2015	2016	2017
1	Изградња кишног колектора у улици Кнез Милошев венац - III фаза	2013	2015	35.134	5.435		
2	Изградња кишног колектора у улици Кнез Милошев венац - IV фаза	2013	2015	37.116	13.572		
3	Забела-изградња фекалне канализације од постојеће ЦС-колоније до нове ЦС КПЗ	2012	2015	6.250	6.250		
4	Реконструкција водоводне мреже-замена азбест цементних цеви у улици Братсва јединства	2014	2015	40.696	15.157		
5	Реконструкција водоводне мреже-замена азбест цементних цеви у улицама Дунавска, Немањина први део и Таковска	2014	2015	19.104	11.463		
6	Индустријска зона-улица Нова 1	2014	2016	42.693	22.500	20.193	
7	Индустријска зона-улица Нова 2	2014	2016	17.965	9.468	8.497	

8	Индустријска зона-улица Нова 3	2014	2016	12.838	6.766	6.072	
9	Индустријска зона-улица Илије Гојковића	2014	2016	38.560	20.322	18.238	
10	Изградња примарног вода фекалне канализације за насеља Лучица, Пругово, Пољана у зони заштите водоизворишта “Меминац” и “ Кључ”	2013	2016	233.692	21.249	172.064	
11	Радоја Домановића-инвестиционо одржавање асфалтом од броја 60 до Црвеног крста	2014	2015	8.736	6.109		
12	Израда Плана генералне регулације	2014	2016	34.800	10.800	24.000	
13	Пројекат затвореног базена	2014	2015	10.000	10.000		
14	Прибављање непокретности у јавну својину града Пожаревца - земљиште на локацији “Живинарска фарма”	2014	2015	35.000	35.000		
15	Експропријација земљишта на траси саобраћајница у индустријској зони	2014	2015	8.500	8.500		

Капитални издаци у 2015. години финансираће се у потпуности из пренетих неутрошених средстава из 2014. године.

Члан 9.

Средства текуће буџетске резерве планирају се у износу од 27.604.447,00 динара.

Средства из члана 1. овог става користе се за непланиране сврхе за које нису утврђене апропријације или за сврхе за које се у току године покаже да апропријације нису биле довољне.

Градско веће града Пожаревца (у даљем тексту: Градско веће) на предлог Одељења за финансије и јавне набавке доноси Решење о употреби средстава текуће буџетске резерве.

Одобрена средства по овом основу представљају повећање апропријације директних корисника за одређене намене и исказују се на одговарајућој економској класификацији за које су средства усмерена.

Члан 10.

Средства сталне буџетске резерве планирају се у износу од 6.000.000,00 динара и користе се у складу са чланом 70. Закона о буџетском систему.

ПОСЕБАН ДЕО

Члан 11.

Средства буџета у укупном износу од **2.525.571.406,00** динара распоређују се по корисницима и врстама издатака и то:

Раздео	Глава	Програмска класиф.	Функција	Позиција	Економ. класиф.	Опис	Укупна јавна средства
1	**2**	**3**	**4**	**5**	**6**	**7**	**8**
1	**1**					**ГРАДОНАЧЕЛНИК И ГРАДСКО ВЕЋЕ**	
		0602				**ПРОГРАМ 15: ЛОКАЛНА САМОУПРАВА**	

		0602-0001				**ПА:Функционисање локалне самоуправе и градских општина**	
			110			*Извршни и законодавни органи, финансијски и фискални послови и спољни послови*	
				1	411	Плате, додаци и накнаде запослених (зараде)	9.006.000
				2	412	Социјални доприноси на терет послодавца	1.612.074
				3	414	Социјална давања запосленима	352.932
				4	421	Стални трошкови	3.000.000
				5	422	Трошкови путовања	1.040.000
				6	423	Услуге по уговору	16.670.000
				7	426	Материјал	200.000
				8	4631	Текући трансфери осталим нивоима власти	15.000
				9	465	Остале донације, дотације и трансфери	1.195.000
				10	482	Порези, обавезне таксе, казне и пенали	150.000
				11	483	Новчане казне и пенали по решењу судова	500.000
				12	511	Зграде и грађевински објекти	11.800.000
						Извори финансирања за функцију 110:	
					01	Приходи из буџета	45.541.006
					16	Родитељски динар за ваннаставне активности	0
						Функција 110:	**45.541.006**
						Извори финансирања за програмску активност 0602-0001:	
					01	Приходи из буџета	45.541.006
						Свега за програмску активност 0602-0001:	**45.541.006**
		0602-0006				**ПА:Информисање**	
			130			*Опште услуге*	
				13	423	Услуге по уговору	4.500.000
						Извори финансирања за функцију 130:	
					01	Приходи из буџета	4.500.000
						Функција 130:	**4.500.000**
						Извори финансирања за Програмску активност 0602-0006:	
					01	Приходи из буџета	4.500.000
						Свега за Програмску активност 0602-0006:	**4.500.000**
		0602-П1				**Пројекат:"Управљање имовином-корист за све"**	
			110			*Извршни и законодавни органи, финансијски и фискални послови и спољни послови*	
				14	421	Стални трошкови	100.000
				15	422	Трошкови путовања	20.000
				16	423	Услуге по уговору	2.147.823
				17	426	Материјал	481.494
						Извори финансирања за функцију 110:	
					01	Приходи из буџета	0
					13	Нераспоређени вишак прихода из ранијих година	1.760.323
					15	Неутрошена средства донација из претходних година	988.994
						Функција 110:	**2.749.317**

						Извори финансирања за пројекат 0602-П1:	
					01	Приходи из буџета	0
					13	Нераспоређени вишак прихода из ранијих година	1.760.323
					15	Неутрошена средства донација из претходних година	988.994
						Свега за пројекат 0602-П1:	**5.498.634**
		0602-П2				**Пројекат:"Брига о старим лицима-узвраћање услуге"**	
			110			*Извршни и законодавни органи, финансијски и фискални послови и спољни послови*	
				18	422	Трошкови путовања	72.000
				19	424	Специјализоване услуге	348.000
						Извори финансирања за функцију 110:	
					15	Неутрошена средства донација из претходних година	420.000
						Функција 110:	**420.000**
						Извори финансирања за пројекат 0602-П2:	
					15	Неутрошена средства донација из претходних година	420.000
						Свега за пројекат 0602-П2:	**840.000**
						Извори финансирања за Програм 15:	
					01	Приходи из буџета	50.041.006
					13	Нераспоређени вишак прихода из ранијих година	1.760.323
					15	Неутрошена средства донација из претходних година	1.408.994
						Свега за Програм 15:	**53.210.323**
						Извори финансирања за Главу 1:	
					01	Приходи из буџета	50.041.006
					13	Нераспоређени вишак прихода из ранијих година	1.760.323
					15	Неутрошена средства донација из претходних година	1.408.994
						Свега за Главу 1:	**53.210.323**
						Извори финансирања за Раздео 1:	
					01	Приходи из буџета	50.041.006
					13	Нераспоређени вишак прихода из ранијих година	1.760.323
					15	Неутрошена средства донација из претходних година	1.408.994
						Свега за Раздео 1:	**53.210.323**
2	**1**					**СКУПШТИНА ГРАДА ПОЖАРЕВЦА**	
		0602				**ПРОГРАМ 15 - ЛОКАЛНА САМОУПРАВА**	
		0602-0001				**ПА:Функционисање локалне самоуправе и градских општина**	
			110			*Извршни и законодавни органи, финансијски и фискални послови и спољни послови*	

				20	411	Плате, додаци и накнаде запослених (зараде)	3.357.886
				21	412	Социјални доприноси на терет послодавца	601.061
				22	414	Социјална давања запосленима	162.790
				23	421	Стални трошкови	100.000
				24	422	Трошкови путовања	500.000
				25	423	Услуге по уговору	34.040.000
				26	426	Материјал	100.000
				27	465	Остале донације, дотације и трансфери	439.883
				28	481	Дотације невладиним организацијама-дотације политичким странкама	1.649.571
						Извори финансирања за функцију 110:	
					01	Приходи из буџета	40.951.191
						Функција 110:	**40.951.191**
						Извори финансирања за програмску активност 0602-0001:	
					01	Приходи из буџета	40.951.191
						Свега за програмску активност 0602-0001:	**40.951.191**
		0602-0006				**ПА:Информисање**	
			130			*Опште услуге*	
				29	423	Услуге по уговору	8.600.000
						Извори финансирања за функцију 130:	
					01	Приходи из буџета	8.600.000
						Функција 130:	**8.600.000**
						Извори финансирања за Програмску активност 0602-0006:	
					01	Приходи из буџета	8.600.000
						Свега за Програмску активност 0602-0006:	**8.600.000**
						Извори финансирања за Програм 15:	
					01	Приходи из буџета	49.551.191
						Свега за Програм 15:	**49.551.191**
						Извори финансирања за Главу 1:	
					01	Приходи из буџета	49.551.191
						Свега за Главу 1:	**49.551.191**
						Извори финансирања за Раздео 2:	
					01	Приходи из буџета	49.551.191
						Свега за Раздео 2:	**49.551.191**
3	**1**					**ГРАДСКО ПРАВОБРАНИЛАШТВО ГРАДА ПОЖАРЕВЦА**	
		0602				**ПРОГРАМ 15 - ЛОКАЛНА САМОУПРАВА**	
		0602-0004				**ПА:Градско правобранилаштво града Пожаревца**	
			330			*Судови*	
				30	411	Плате, додаци и накнаде запослених (зараде)	6.935.691
				31	412	Социјални доприноси на терет послодавца	1.241.488
				32	413	Накнаде у натури	40.000

				33	414	Социјална давања запосленима	276.988
				34	415	Накнаде трошкова за запослене	179.000
				35	416	Награде запосленима и остали посебни расходи	72.200
				36	421	Стални трошкови	640.000
				37	422	Трошкови путовања	20.000
				38	423	Услуге по уговору	240.000
				39	425	Текуће поправке и одржавање	80.000
				40	426	Материјал	210.000
				41	465	Остале донације, дотације и трансфери	883.364
				42	512	Машине и опрема	50.000
						Извори финансирања за функцију 330:	
					01	Приходи из буџета	10.868.731
						Функција 330:	**10.868.731**
						Извори финансирања за програмску активност 0602-0004:	
					01	Приходи из буџета	10.868.731
						Свега за програмску активност 0602-0004:	**10.868.731**
						Извори финансирања за Програм 15:	
					01	Приходи из буџета	10.868.731
						Свега за Програм 15:	**10.868.731**
						Извори финансирања за Главу 1:	
					01	Приходи из буџета	10.868.731
						Свега за Главу 1:	**10.868.731**
						Извори финансирања за Раздео 3:	
					01	Приходи из буџета	10.868.731
						Свега за Раздео 3:	**10.868.731**
4	**1**					**ГРАДСКА УПРАВА**	
		0601				**ПРОГРАМ 2 - КОМУНАЛНА ДЕЛАТНОСТ**	
		0601-0006				**ПА: Паркинг сервис -услуге наплате заузећа јавне површине за паркирање возила**	
			451			*Друмски саобраћај*	
				43	424	Специјализоване услуге	62.645.000
						Извори финансирања за функцију 451:	
					01	Приходи из буџета	62.645.000
						Функција 451:	**62.645.000**
						Извори финансирања за програмску активност 0601-0006:	
					01	Приходи из буџета	62.645.000
						Свега за програмску активност 0601-0006:	**62.645.000**
		0601-0014				**ПА: Остале комуналне услуге**	
			540			*Заштита биљног и животињског света и крајолика*	
				44	421	Стални трошкови	6.600.000
				45	424	Специјализоване услуге	14.654.000

				46	485	Накнада штете за повреде или штету нанету од стране државних органа	4.000.000
						Извори финансирања за функцију 540:	
					01	Приходи из буџета	25.254.000
						Функција 540:	**25.254.000**
						Извори финансирања за програмску активност 0601-0014:	
					01	Приходи из буџета	25.254.000
						Свега за програмску активност 0601-0014:	**25.254.000**
		0601-П1				**Пројекат: "Санација депоније комуналног отпада Јеремино поље"**	
			510			*Управљање отпадом*	
				47	4512	Капиталне субвенције јавним нефинансијским предузећима и организацијама	23.699.100
						Извори финансирања за функцију 510:	
					01	Приходи из буџета	0
					13	Нераспоређени вишак прихода из ранијих година	23.699.100
						Функција 510:	**23.699.100**
						Извори финансирања за Пројекат 0601-П1	
					01	Приходи из буџета	0
					13	Нераспоређени вишак прихода из ранијих година	23.699.100
						Свега за Пројекат 0601-П1:	**23.699.100**
		0601-П2				**Пројекат: "Санација и рекултивација депоније Градске утрине"**	
			510			*Управљање отпадом*	
				48	4512	Капиталне субвенције јавним нефинансијским предузећима и организацијама	627.000
						Извори финансирања за функцију 510:	
					13	Нераспоређени вишак прихода из ранијих година	627.000
						Функција 510:	**627.000**
						Извори финансирања за Пројекат 0601-П2	
					13	Нераспоређени вишак прихода из ранијих година	627.000
						Свега за Пројекат 0601-П2:	**627.000**
		0601-П3				**Пројекат: "Програм пошумљавања зелених површина на територији града Пожаревца"**	
			422			*Шумарство*	
				49	514	Култивисана имовина	5.030.980
						Извори финансирања за функцију 422:	
					01	Приходи из буџета	150.000
					13	Нераспоређени вишак прихода из ранијих година	4.880.980
						Функција 422:	**5.030.980**
						Извори финансирања за Пројекат 0601-П3	
					01	Приходи из буџета	150.000

					13	Нераспоређени вишак прихода из ранијих година	4.880.980
						Свега за Пројекат 0601-П3:	**5.030.980**
						Извори финансирања за Програм 2:	
					01	Приходи из буџета	88.049.000
					13	Нераспоређени вишак прихода из ранијих година	29.207.080
						Свега за Програм 2:	**117.256.080**
		1501				**ПРОГРАМ 3: ЛОКАЛНИ ЕКОНОМСКИ РАЗВОЈ**	
		1501-0003				**ПА:Подстицаји за развој предузетништва -"Мере активне политике запошљавања-Локални акциони план запошљавања града Пожаревца за 2015. годину"-500.000,00 динара**	
			411			*Општи економски и комерцијални послови*	
				50	454	Субвенције приватним предузећима	500.000
						Извори финансирања за функцију 411:	
					01	Приходи из буџета	500.000
						Функција 411:	**500.000**
						Извори финансирања за програмску активност 1501-0003:	
					01	Приходи из буџета	500.000
						Свега за Програмску активност 1501-0003:	**500.000**
						Извори финансирања за Програм 3:	
					01	Приходи из буџета	500.000
						Свега за Програм 3:	**500.000**
		0101				**ПРОГРАМ 5: РАЗВОЈ ПОЉОПРИВРЕДЕ**	
		0101-0001				**ПА:Унапређење услова за пољопривредну делатност -Програм радова на заштити и уређењу пољопривредног земљишта**	
			421			*Пољопривреда*	
				51	424	Специјализоване услуге	3.490.475
				52	425	Текуће поправке и одржавање	10.000.000
				53	426	Материјал	3.000.000
				54	541	Земљиште	1.000.000
						Извори финансирања за функцију 421:	
					13	Нераспоређени вишак прихода из ранијих година	17.490.475
						Функција 421:	**17.490.475**
						Извори финансирања за програмску активност 1101-0001:	
					13	Нераспоређени вишак прихода из ранијих година	17.490.475
						Свега за Програмску активност 0101-0001:	**17.490.475**
						Извори финансирања за Програм 5:	

					13	Нераспоређени вишак прихода из ранијих година	17.490.475
						Свега за Програм 5:	**17.490.475**
		0401				**ПРОГРАМ 6: ЗАШТИТА ЖИВОТНЕ СРЕДИНЕ**	
		0401-0003				**ПА:Праћење квалитета елемената животне средине**	
			530			*Смањење загађености*	
				55	424	Специјализоване услуге	9.339.000
						Извори финансирања за функцију 530:	
					01	Приходи из буџета	7.800.000
					13	Нераспоређени вишак прихода из ранијих година	1.539.000
						Функција 530:	**9.339.000**
						Извори финансирања за програмску активност 1401-0003:	
					01	Приходи из буџета	7.800.000
					13	Нераспоређени вишак прихода из ранијих година	1.539.000
						Свега за Програмску активност 0401-0003:	**9.339.000**
						Извори финансирања за Програм 6:	
					01	Приходи из буџета	7.800.000
					13	Нераспоређени вишак прихода из ранијих година	1.539.000
						Свега за Програм 6:	**9.339.000**
		2002				**ПРОГРАМ 9: ОСНОВНО ОБРАЗОВАЊЕ**	
		2002-0001				**ПА:Функционисање основних школа: -Превоз ученика у основном образовању-38.000.000,00 динара (Приходи из буџета-38.000.000,00 динара и преузете обавезе-9.600.000,00 динара) -Превоз ученика са сметњама у развоју и њихових пратилаца-2.570.000,00 динара -Пакети за ђаке прваке-470.000,00 динара -Смештај ученика са сметњама у развоју-2.100.000,00 динара -Ученичке награде (награде за остварене резултате на такмичењима)-1.000.000,00 динара -Награде за таленте-500.000,00 динара**	
			960			*Помоћне услуге образовању*	
				56	422	Трошкови путовања	49.857.500
				57	423	Услуге по уговору	2.570.000
				58	472	Накнаде за социјалну заштиту из буџета	1.500.000
						Извори финансирања за функцију 960:	
					01	Приходи из буџета	44.327.500
					13	Нераспоређени вишак прихода из ранијих година	9.600.000
						Функција 960:	**53.927.500**

						Извори финансирања за програмску активност 2002-0001:	
					01	Приходи из буџета	44.327.500
					13	Нераспоређени вишак прихода из ранијих година	9.600.000
						Свега за Програмску активност 2002-0001:	**53.927.500**
						Извори финансирања за Програм 9:	
					01	Приходи из буџета	44.327.500
					13	Нераспоређени вишак прихода из ранијих година	9.600.000
						Свега за Програм 9:	**53.927.500**
		2003				**ПРОГРАМ 10: СРЕДЊЕ ОБРАЗОВАЊЕ**	
		2003-0001				**ПА:Функционисање средњих школа -Превоз ученика у средњем образовању (30% учешће града)-(Приходи из буџета-5.100.000,00 динара и преузете обавезе-2.400.000,00 динара)**	
			960			*Помоћне услуге образовању*	
				59	422	Трошкови путовања	7.500.000
						Извори финансирања за функцију 960:	
					01	Приходи из буџета	5.100.000
					13	Нераспоређени вишак прихода из ранијих година	2.400.000
						Функција 960:	**7.500.000**
						Извори финансирања за програмску активност 2003-0001:	
					01	Приходи из буџета	5.100.000
					13	Нераспоређени вишак прихода из ранијих година	2.400.000
						Свега за Програмску активност 2003-0001:	**7.500.000**
						Извори финансирања за Програм 10:	
					01	Приходи из буџета	5.100.000
					13	Нераспоређени вишак прихода из ранијих година	2.400.000
						Свега за Програм 10:	**7.500.000**
		0901				**ПРОГРАМ 11: СОЦИЈАЛНА И ДЕЧЈА ЗАШТИТА**	
		0901-0001				**ПА:Социјалне помоћи -Учешће града у реализацији "Локалног акционог плана за унапређење положаја избеглих, интерно расељених лица и повратника по реадмисији за период 2015-2018. година"-143.000,00 динара -Субвенционисање цене комуналних услуга за воду и смеће-6.500.000,00 динара**	
			090			*Социјална заштита некласификована на другом месту*	
				60	424	Специјализоване услуге	143.000
				61	472	Накнаде за социјалну заштиту из буџета	6.500.000

						Извори финансирања за функцију 090:	
					01	Приходи из буџета	6.643.000
						Функција 090:	**6.643.000**
						Извори финансирања за Програмску активност 0901-0001:	
					01	Приходи из буџета	6.643.000
						Свега за Програмску активност 0901-0001:	**6.643.000**
		0901-0003				**ПА:Подршка социо-хуманитарним организацијама -Подршка социохуманитарним организацијама-Конкурс за суфинансирање програма/пројеката НВО и удружења (социјална и здравствена заштита, хуманитарни програми, брига о старима, заштита лица са инвалидитетом-8.100.000,00 динара -Акциони план за унапређење положаја старијих лица-1.490.000,00 динара**	
			090			*Социјална заштита некласификована на другом месту*	
				62	481	Дотације невладиним организацијама	9.590.000
						Извори финансирања за функцију 090:	
					01	Приходи из буџета	9.590.000
						Функција 090:	**9.590.000**
						Извори финансирања за Програмску активност 0901-0003:	
					01	Приходи из буџета	9.590.000
						Свега за Програмску активност 0901-0003:	**9.590.000**
		0901-0004				**ПА:Саветодавно-терапијске и социјално-едукативне услуге -"Сервис помоћи у кући за стара лица и особе са инвалидитетом"-5.200.000,00 динара -"Социо-рехабилитациони клуб за младе"-1.440.000,00 -"Локални акциони план за родну равноправност и унапређење положаја жена града Пожаревца 2015.-2017. година"-200.000,00 динара**	
			010			*Болест и инвалидност*	
				63	424	Специјализоване услуге	5.540.000
						Извори финансирања за функцију 010:	
					01	Приходи из буџета	5.200.000
					13	Нераспоређени вишак прихода из ранијих година	340.000
						Функција 010:	**5.540.000**
						Извори финансирања за Програмску активност 0901-0004:	
					01	Приходи из буџета	5.200.000
					13	Нераспоређени вишак прихода из ранијих година	340.000
						Свега за Програмску активност 0901-0004:	**5.540.000**

			070			*Социјална помоћ угроженом становништву некласификована на другом месту*	
				64	424	Специјализоване услуге	1.940.000
						Извори финансирања за функцију 070:	
					01	Приходи из буџета	1.640.000
					13	Нераспоређени вишак прихода из ранијих година	300.000
						Функција 070:	**1.940.000**
						Извори финансирања за Програмску активност 0901-0004:	
					01	Приходи из буџета	1.640.000
					13	Нераспоређени вишак прихода из ранијих година	300.000
						Свега за Програмску активност 0901-0004:	**1.940.000**
		0901-0005				**ПА:Активности Црвеног крста -"Народна кухиња"**	
			090			*Социјална заштита некласификована на другом месту*	
				65	481	Дотације невладиним организацијама	14.688.000
						Извори финансирања за функцију 090:	
					01	Приходи из буџета	14.688.000
						Функција 090:	**14.688.000**
						Извори финансирања за Програмску активност 0901-0005:	
					01	Приходи из буџета	14.688.000
						Свега за Програмску активност 0901-0005:	**14.688.000**
		0901-0006				**ПА:Дечија заштита -Накнаде из буџета породици за прворођено дете и накнада породици у којој се роде близанци, тројке или четворке-12.000.000,00 динара -Рефундација трошкова вртића за треће дете-2.200.000,00 динара -Накнаде из буџета за породицу-вантелесна оплодња-2.500.000,00 динара -Накнаде из буџета за децу и породицу-поклони за децу палих бораца и ромску децу-1.100.000,00 динара**	
			040			*Породица и деца*	
				66	472	Накнаде за социјалну заштиту из буџета	17.800.000
						Извори финансирања за функцију 040:	
					01	Приходи из буџета	17.800.000
						Функција 040:	**17.800.000**
						Извори финансирања за Програмску активност 0901-0006:	
					01	Приходи из буџета	17.800.000
						Свега за Програмску активност 0901-0006:	**17.800.000**
						Извори финансирања за Програм 11:	
					01	Приходи из буџета	55.561.000

					13	Нераспоређени вишак прихода из ранијих година	640.000
						Свега за Програм 11:	**56.201.000**
		1201				**ПРОГРАМ 13 - РАЗВОЈ КУЛТУРЕ**	
		1201-0002				**ПА:Подстицаји културном и уметничком стваралаштву -Конкурс за финансирање и суфинансирање програма/пројеката у култури-2.000.000,00 динара -Конкурс за финансирање и суфинансирање програма/пројеката културно-уметничких друштава-2.000.000,00 динара**	
			820			*Услуге културе*	
				67	481	Дотације невладиним организацијама	4.000.000
						Извори финансирања за функцију 820:	
					01	Приходи из буџета	4.000.000
						Функција 820:	**4.000.000**
						Извори финансирања за програмску активност 1201-0002:	
					01	Приходи из буџета	4.000.000
						Свега за програмску активност 1201-0002:	**4.000.000**
						Извори финансирања за Програм 13:	
					01	Приходи из буџета	4.000.000
					04	Сопствени приходи буџетских корисника	0
						Свега за Програм 13:	**4.000.000**
		1301				**ПРОГРАМ 14 - РАЗВОЈ СПОРТА И ОМЛАДИНЕ**	
		1301-0001				**ПА:Подршка локалним спортским организацијама, удружењима и савезима**	
			810			*Услуге рекреације и спорта*	
				68	481	Дотације невладиним организацијама	55.000.000
						Извори финансирања за функцију 810:	
					01	Приходи из буџета	55.000.000
						Функција 810:	**55.000.000**
						Извори финансирања за Програмску активност 1301-0001:	
					01	Приходи из буџета	55.000.000
						Свега за Програмску активност 1301-0001:	**55.000.000**
		1301-0002				**ПА:Подршка предшколском, школском и рекреативном спорту и масовној физичкој култури**	
			810			*Услуге рекреације и спорта*	
				69	481	Дотације невладиним организацијама	6.000.000
						Извори финансирања за функцију 810:	
					01	Приходи из буџета	6.000.000
						Функција 810:	**6.000.000**
						Извори финансирања за Програмску активност 1301-0002:	

					01	Приходи из буџета	6.000.000
						Свега за Програмску активност 1301-0002:	**6.000.000**
						Извори финансирања за Програм 14:	
					01	Приходи из буџета	61.000.000
						Свега за Програм 14:	**61.000.000**
		0602				**ПРОГРАМ 15: ЛОКАЛНА САМОУПРАВА**	
		0602-0001				**ПА:Функционисање локалне самоуправе и градских општина**	
			130			*Опште јавне услуге*	
				70	411	Плате, додаци и накнаде запослених (зараде)	152.247.632
				71	412	Социјални доприноси на терет послодавца	27.252.288
				72	413	Накнаде у натури	885.000
				73	414	Социјална давања запосленима	6.744.866
				74	415	Накнаде трошкова за запослене	5.000.000
				75	416	Награде запосленима и остали посебни расходи	1.300.000
				76	421	Стални трошкови	40.843.000
				77	422	Трошкови путовања	1.811.000
				78	423	Услуге по уговору	21.785.000
				79	424	Специјализоване услуге	11.250.000
				80	425	Текуће поправке и одржавање	5.973.350
				81	426	Материјал	17.545.000
				82	4511	Текуће субвенције јавним нефинансијским предузећима и организацијама	35.659.000
				83	465	Остале донације, дотације и трансфери	21.944.435
				84	472	Накнаде за социјалну заштиту из буџета	200.000
				85	481	Дотације невладиним организацијама	5.100.000
				86	482	Порези, обавезне таксе, казне и пенали	11.770.000
				87	483	Новчане казне и пенали по решењу судова	57.000.000
				88	484	Накнада штете за повреде или штету насталу услед елементарних непогода или других природних узрока	10.000
				89	49911	Стална резерва	6.000.000
				90	49912	Текућа резерва	27.604.447
				91	511	Зграде и грађевински објекти	15.522.999
				92	512	Машине и опрема	33.882.000
						Извори финансирања за функцију 130:	
					01	Приходи из буџета	409.428.018
					03	Социјални доприноси	400.000
					13	Нераспоређени вишак прихода из ранијих година	97.501.999
						Функција 130:	**507.330.017**
						Извори финансирања за Програмску активност 0602-0001:	
					01	Приходи из буџета	409.428.018
					03	Социјални доприноси	400.000
					13	Нераспоређени вишак прихода из ранијих година	97.501.999
						Свега за Програмску активност 0602-0001:	**507.330.017**

			960			*Помоћне услуге образовању- Дан радника у образовању*	
				93	423	Услуге по уговору	463.000
						Извори финансирања за функцију 960:	
					01	Приходи из буџета	463.000
						Функција 960:	**463.000**
						Извори финансирања за Програмску активност 0602-0001:	
					01	Приходи из буџета	463.000
						Свега за Програмску активност 0602-0001:	**463.000**
			960			*Помоћне услуге образовању-Студентске стипендије*	
				94	472	Накнаде за социјалну заштиту из буџета	5.000.000
						Извори финансирања за функцију 960:	
					01	Приходи из буџета	5.000.000
						Функција 960:	**5.000.000**
						Извори финансирања за Програмску активност 0602-0001:	
					01	Приходи из буџета	5.000.000
						Свега за Програмску активност 0602-0001:	**5.000.000**
		0602-0003				**ПА:Управљање јавним дугом**	
			170			*Управљање јавним дугом*	
				95	441	Отплата домаћих камата	3.160.000
				96	611	Отплата главнице домаћим кредиторима	86.800.000
						Извори финансирања за функцију 170:	
					01	Приходи из буџета	89.960.000
						Функција 170:	**89.960.000**
						Извори финансирања за Програмску активност 0602-0003:	
					01	Приходи из буџета	89.960.000
						Свега за Програмску активност 0602-0003:	**89.960.000**
		0602-0006				**ПА:Информисање**	
			130			*Опште услуге*	
				97	423	Услуге по уговору	100.000
						Извори финансирања за функцију 130:	
					01	Приходи из буџета	100.000
						Функција 130:	**100.000**
						Извори финансирања за Програмску активност 0602-0006:	
					01	Приходи из буџета	100.000
						Свега за Програмску активност 0602-0006:	**100.000**
		0602-0007				**ПА:Канцеларија за младе**	
			620			*Развој заједнице*	
				98	422	Трошкови путовања	15.000
				99	423	Услуге по уговору	310.000
				100	426	Материјал	130.000
						Извори финансирања за функцију 620:	

					01	Приходи из буџета	455.000
						Функција 620:	**455.000**
						Извори финансирања за Програмску активност 0602-0007:	
					01	Приходи из буџета	455.000
						Свега за Програмску активност 0602-0007:	**455.000**
		0602-0008				**ПА: Програми националних мањина -финансирање програма националних мањина путем јавног конкурса-1.400.000,00 динара -"Локални акциони план за Роме"- 1.206.000,00 динара**	
			620			*Развој заједнице*	
				101	481	Дотације невладиним организацијама	2.606.000
						Извори финансирања за функцију 620:	
					01	Приходи из буџета	2.606.000
						Функција 620:	**2.606.000**
						Извори финансирања за Програмску активност 0602-0008:	
					01	Приходи из буџета	2.606.000
						Свега за Програмску активност 0602-0008:	**2.606.000**
		0602-П3				**Пројекат:Прослава 15. октобра - Дана ослобођења Града**	
			130			*Опште јавне услуге*	
				102	423	Услуге по уговору	872.000
						Извори финансирања за функцију 130:	
					01	Приходи из буџета	872.000
						Функција 130:	**872.000**
						Извори финансирања за пројекат 0602-П3:	
					01	Приходи из буџета	872.000
						Свега за пројекат 0602-П3:	**872.000**
		0602-П4				**Пројекат:Прослава Градске славе - Света Тројица**	
			130			*Опште јавне услуге*	
				103	423	Услуге по уговору	693.000
						Извори финансирања за функцију 130:	
					01	Приходи из буџета	693.000
						Функција 130:	**693.000**
						Извори финансирања за пројекат 0602-П4:	
					01	Приходи из буџета	693.000
						Свега за пројекат 0602-П4:	**693.000**
						Извори финансирања за Програм 15:	
					01	Приходи из буџета	509.577.018
					03	Социјални доприноси	0
					13	Нераспоређени вишак прихода из ранијих година	0
						Свега за Програм 15:	**509.577.018**

						Извори финансирања за Главу 1:	
					01	Приходи из буџета	775.914.518
					03	Социјални доприноси	400.000
					13	Нераспоређени вишак прихода из ранијих година	158.378.554
						Свега за Главу 1:	**934.693.072**
4	**2**					**ГРАДСКА ОПШТИНА КОСТОЛАЦ**	
		0602				**ПРОГРАМ 15 - ЛОКАЛНА САМОУПРАВА**	
		0602-0001				**ПА:Функционисање локалне самоуправе и градских општина**	
			110			*Извршни и законодавни органи, финансијски и фискални послови и спољни послови*	
				104	4631	Текући трансфери осталим нивоима власти	72.536.214
				105	4632	Капитални трансфери осталим нивоима власти	15.958.199
						Извори финансирања за функцију 110:	
					01	Приходи из буџета	72.536.214
					13	Нераспоређени вишак прихода из ранијих година	15.958.199
						Функција 110:	**88.494.413**
						Извори финансирања за Програмску активност 0602-0001:	
					01	Приходи из буџета	72.536.214
					13	Нераспоређени вишак прихода из ранијих година	15.958.199
						Свега за Програмску активност 0602-0001:	**88.494.413**
						Извори финансирања за Програм 15:	
					01	Приходи из буџета	72.536.214
					13	Нераспоређени вишак прихода из ранијих година	15.958.199
						Свега за Програм 15:	**88.494.413**
						Извори финансирања за Главу 2:	
					01	Приходи из буџета	72.536.214
					13	Нераспоређени вишак прихода из ранијих година	15.958.199
						Свега за Главу 2:	**88.494.413**
4	**3**					**АГРАРНИ ФОНД**	
		0101				**ПРОГРАМ 5: РАЗВОЈ ПОЉОПРИВРЕДЕ**	
		0101-0002				**ПА:Подстицаји пољопривредној производњи**	
			421			*Пољопривреда*	
				106	421	Стални трошкови	346.000
				107	423	Услуге по уговору	1.512.500
				108	4511	Текуће субвенције јавним нефинансијским предузећима и организацијама	15.441.500
						Извори финансирања за функцију 421:	
					01	Приходи из буџета	17.300.000
						Функција 421:	**17.300.000**

						Извори финансирања за Програмску активност 0101-0002:	
					01	Приходи из буџета	17.300.000
						Свега за Програмску активност 0101-0002:	**17.300.000**
						Извори финансирања за Програм 5:	
					01	Приходи из буџета	17.300.000
						Свега за Програм 5:	**17.300.000**
						Извори финансирања за Главу 3:	
					01	Приходи из буџета	17.300.000
						Свега за Главу 3:	**17.300.000**
4	**4**					**МЕСНЕ ЗАЈЕДНИЦЕ**	
		0602				**ПРОГРАМ 15 - ЛОКАЛНА САМОУПРАВА**	
		0602-0002				**ПА:Месне заједнице**	
			160			*Опште јавне услуге некласификоване на другом месту;*	
				109	411	Плате, додаци и накнаде запослених (зараде)	6.559.199
				110	412	Социјални доприноси на терет послодавца	1.174.097
				111	413	Накнаде у натури	131.560
				112	414	Социјална давања запосленима	239.213
				113	415	Накнаде трошкова за запослене	165.000
				114	421	Стални трошкови	4.025.620
				115	422	Трошкови путовања	25.000
				116	423	Услуге по уговору	1.671.000
				117	424	Специјализоване услуге	845.000
				118	425	Текуће поправке и одржавање	540.000
				119	426	Материјал	430.000
				120	465	Остале донације, дотације и трансфери	748.425
				121	483	Новчане казне и пенали по решењу судова	33.000
						Извори финансирања за функцију 160:	
					01	Приходи из буџета	16.507.114
					03	Социјални доприноси	80.000
						Функција 160:	**16.587.114**
						Извори финансирања за Програмску активност 0602-0002:	
					01	Приходи из буџета	16.507.114
					03	Социјални доприноси	80.000
						Свега за Програмску активност 0602-0002:	**16.587.114**
						Извори финансирања за Програм 15:	
					01	Приходи из буџета	16.507.114
					03	Социјални доприноси	80.000
						Свега за Програм 15:	**16.587.114**
						Извори финансирања за Главу 4:	
					01	Приходи из буџета	16.507.114
					03	Социјални доприноси	80.000
						Свега за Главу 4:	**16.587.114**

4	**5**					**ДИРЕКЦИЈА ЗА ИЗГРАДЊУ ГРАДА ПОЖАРЕВЦА**	
		1101				**ПРОГРАМ 1: ЛОКАЛНИ РАЗВОЈ И ПРОСТОРНО ПЛАНИРАЊЕ**	
		1101-0002				**ПА:Уређивање грађевинског земљишта**	
			620			*Развој заједнице*	
				122	411	Плате, додаци и накнаде запослених (зараде)	56.297.247
				123	412	Социјални доприноси на терет послодавца	10.077.207
				124	413	Накнаде у натури	384.240
				125	414	Социјална давања запосленима	2.529.565
				126	415	Накнаде трошкова за запослене	1.260.000
				127	416	Награде запосленима и остали посебни расходи	586.150
				128	421	Стални трошкови	13.216.400
				129	422	Трошкови путовања	170.000
				130	423	Услуге по уговору	6.397.000
				131	424	Специјализоване услуге	150.000
				132	425	Текуће поправке и одржавање	9.457.000
				133	426	Материјал	2.690.000
				134	465	Остале донације, дотације и трансфери	5.678.590
				135	482	Порези, обавезне таксе, казне и пенали	1.312.500
				136	483	Новчане казне и пенали по решењу судова	1.000
				137	484	Накнада штете за повреде или штету насталу услед елементарних непогода или других природних узрока	50.000
				138	485	Накнада штете за повреде или штету нанету од стране државних органа	500.000
				139	511	Зграде и грађевински објекти	236.700.569
				140	512	Машине и опрема	110.000
				141	515	Нематеријална имовина	1.049.200
				142	541	Земљиште	43.500.000
						Извори финансирања за функцију 620:	
					01	Приходи из буџета	118.966.899
					13	Нераспоређени вишак прихода из ранијих година	273.149.769
						Функција 620:	**392.116.668**
						Извори финансирања за програмску активност 1101-0002:	
					01	Приходи из буџета	118.966.899
					13	Нераспоређени вишак прихода из ранијих година	273.149.769
						Свега за програмску активност 1101-0002:	**392.116.668**
						Извори финансирања за Програм 1:	
					01	Приходи из буџета	118.966.899
					13	Нераспоређени вишак прихода из ранијих година	273.149.769
						Свега за Програм 1:	**392.116.668**
		0601				**ПРОГРАМ 2 - КОМУНАЛНА ДЕЛАТНОСТ**	
		0601-0002				**ПА:Управљање отпадним водама**	
			520			*Управљање отпадним водама*	

				143	421	Стални трошкови	21.335.356
				144	425	Текуће поправке и одржавање	2.605.000
						Извори финансирања за функцију 520:	
					01	Приходи из буџета	23.940.356
						Функција 520:	**23.940.356**
						Извори финансирања за програмску активност 0601-0002:	
					01	Приходи из буџета	23.940.356
						Свега за програмску активност 0601-0002:	**23.940.356**
		0601-0003				**ПА:Одржавање депонија**	
			510			*Управљање отпадом*	
				145	421	Стални трошкови	9.300.000
						Извори финансирања за функцију 510:	
					01	Приходи из буџета	9.300.000
						Функција 510:	**9.300.000**
						Извори финансирања за програмску активност 0601-0003:	
					01	Приходи из буџета	9.300.000
						Свега за програмску активност 0601-0003:	**9.300.000**
		0601-0008				**ПА:Јавна хигијена**	
			510			*Управљање отпадом*	
				146	421	Стални трошкови	49.073.198
						Извори финансирања за функцију 510:	
					01	Приходи из буџета	49.073.198
						Функција 510:	**49.073.198**
						Извори финансирања за програмску активност 0601-0008:	
					01	Приходи из буџета	49.073.198
						Свега за програмску активност 0601-0008:	**49.073.198**
		0601-0009				**ПА:Уређење и одржавање зеленила**	
			540			*Заштита биљног и животињског света и крајолика*	
				147	424	Специјализоване услуге	31.443.496
						Извори финансирања за функцију 540:	
					01	Приходи из буџета	31.443.496
						Функција 540:	**31.443.496**
						Извори финансирања за програмску активност 0601-0009:	
					01	Приходи из буџета	31.443.496
						Свега за програмску активност 0601-0009:	**31.443.496**
		0601-0010				**ПА:Јавна расвета**	
			640			*Улична расвета*	
				148	421	Стални трошкови	44.469.955
				149	425	Текуће поправке и одржавање	16.515.700
						Извори финансирања за функцију 640:	
					01	Приходи из буџета	60.985.655

						Функција 640:	**60.985.655**
						Извори финансирања за програмску активност 0601-0010:	
					01	Приходи из буџета	60.985.655
						Свега за програмску активност 0601-0010:	**60.985.655**
						Извори финансирања за Програм 2:	
					01	Приходи из буџета	174.742.705
						Свега за Програм 2:	**174.742.705**
		0701				**ПРОГРАМ 7 - ПУТНА ИНФРАСТРУКТУРА**	
		0701-0002				**ПА:Одржавање путева**	
			451			*Друмски саобраћај*	
				150	425	Текуће поправке и одржавање	75.973.281
				151	482	Порези, обавезне таксе, казне и пенали	2.000.000
				152	511	Зграде и грађевински објекти	8.831.744
				153	512	Машине и опрема	17.400.000
				154	515	Нематеријална имовина	5.760.000
						Извори финансирања за функцију 451:	
					01	Приходи из буџета	84.923.281
					13	Нераспоређени вишак прихода из ранијих година	25.041.744
						Функција 451:	**109.965.025**
						Извори финансирања за програмску активност 0701-0002:	
					01	Приходи из буџета	84.923.281
					13	Нераспоређени вишак прихода из ранијих година	25.041.744
						Свега за програмску активност 0701-0002:	**109.965.025**
						Извори финансирања за Програм 7:	
					01	Приходи из буџета	84.923.281
					13	Нераспоређени вишак прихода из ранијих година	25.041.744
						Свега за Програм 7:	**109.965.025**
						Извори финансирања за Главу 5:	
					01	Приходи из буџета	378.632.885
					13	Нераспоређени вишак прихода из ранијих година	298.191.513
						Свега за Главу 5:	**676.824.398**
4	**6**					**УСТАНОВЕ У КУЛТУРИ**	
		1201				**ПРОГРАМ 13 - РАЗВОЈ КУЛТУРЕ**	
		1201-0001				**ПА:Функционисање локалних установа културе**	
			820			*Услуге културе*	
				155	411	Плате, додаци и накнаде запослених (зараде)	60.298.729
				156	412	Социјални доприноси на терет послодавца	10.793.455
				157	413	Накнаде у натури	1.815.400
				158	414	Социјална давања запосленима	2.652.223

				159	415	Накнаде трошкова за запослене	1.556.100
				160	416	Награде запосленима и остали посебни расходи	626.000
				161	421	Стални трошкови	17.454.850
				162	422	Трошкови путовања	1.952.000
				163	423	Услуге по уговору	11.285.530
				164	424	Специјализоване услуге	986.200
				165	425	Текуће поправке и одржавање	3.469.819
				166	426	Материјал	4.060.130
				167	465	Остале донације, дотације и трансфери	7.160.267
				168	482	Порези, обавезне таксе, казне и пенали	745.000
				169	483	Новчане казне и пенали по решењу судова	200.000
				170	512	Машине и опрема	2.350.390
				171	515	Нематеријална имовина	600.000
						Извори финансирања за функцију 820:	
					01	Приходи из буџета	107.434.344
					03	Социјални доприноси	240.000
					04	Сопствени приходи буџетских корисника	20.331.749
						Функција 820:	**128.006.093**
						Извори финансирања за програмску активност 1201-0001:	
					01	Приходи из буџета	107.434.344
					03	Социјални доприноси	240.000
					04	Сопствени приходи буџетских корисника	20.331.749
						Свега за програмску активност 1201-0001:	**128.006.093**
		1201-П1				**Пројекат: Глумачке свечаности"Дани Миливоја Живановића"**	
			820			*Услуге културе*	
				172	422	Трошкови путовања	20.000
				173	423	Услуге по уговору	734.500
				174	424	Специјализоване услуге	2.915.018
				175	426	Материјал	80.000
						Извори финансирања за функцију 820:	
					01	Приходи из буџета	3.689.518
					04	Сопствени приходи буџетских корисника	60.000
						Функција 820:	**3.749.518**
						Извори финансирања за пројекат 1201-П1:	
					01	Приходи из буџета	3.689.518
					04	Сопствени приходи буџетских корисника	60.000
						Свега за пројекат 1201-П1:	**3.749.518**
		1201-П2				**Пројекат: Одржавање концерта, мјузикла и представа**	
			820			*Услуге културе*	
				176	422	Трошкови путовања	166.000
				177	423	Услуге по уговору	315.122
				178	424	Специјализоване услуге	1.703.865
				179	426	Материјал	196.350
						Извори финансирања за функцију 820:	
					01	Приходи из буџета	2.247.337

					04	Сопствени приходи буџетских корисника	134.000
						Функција 820:	**2.381.337**
						Извори финансирања за пројекат 1201-П2:	
					01	Приходи из буџета	2.247.337
					04	Сопствени приходи буџетских корисника	134.000
						Свега за пројекат 1201-П2:	**2.381.337**
		1201-П3				**Пројекат: Одржавање књижевних вечери и трибина**	
			820			*Услуге културе*	
				180	423	Услуге по уговору	88.045
				181	424	Специјализоване услуге	150.000
				182	426	Материјал	16.900
						Извори финансирања за функцију 820:	
					01	Приходи из буџета	254.945
						Функција 820:	**254.945**
						Извори финансирања за пројекат 1201-П3:	
					01	Приходи из буџета	254.945
						Свега за пројекат 1201-П3:	**254.945**
		1201-П4				**Пројекат: Едиција и часопис “Браничево” и књижевни живот Центра за културу**	
			820			*Услуге културе*	
				183	423	Услуге по уговору	550.000
				184	424	Специјализоване услуге	10.000
				185	426	Материјал	60.000
						Извори финансирања за функцију 820:	
					01	Приходи из буџета	610.000
					04	Сопствени приходи буџетских корисника	10.000
						Функција 820:	**620.000**
						Извори финансирања за пројекат 1201-П4:	
					01	Приходи из буџета	610.000
					04	Сопствени приходи буџетских корисника	10.000
						Свега за пројекат 1201-П4:	**620.000**
		1201-П5				**Пројекат: ГАНИП - градски ансамбл народних игара и песама Центра за културу Пожаревац**	
			820			*Услуге културе*	
				186	422	Трошкови путовања	670.045
				187	423	Услуге по уговору	180.000
				188	424	Специјализоване услуге	50.000
				189	512	Машине и опрема	250.000
						Извори финансирања за функцију 820:	
					01	Приходи из буџета	850.045
					04	Сопствени приходи буџетских корисника	300.000
						Функција 820:	**1.150.045**
						Извори финансирања за пројекат 1201-П5:	
					01	Приходи из буџета	850.045
					04	Сопствени приходи буџетских корисника	300.000

						Свега за пројекат 1201-П5:	**1.150.045**
		1201-П6				**Пројекат: Летњи програм**	
			820			*Услуге културе*	
				190	422	Трошкови путовања	10.000
				191	423	Услуге по уговору	120.000
				192	424	Специјализоване услуге	539.000
				193	426	Материјал	20.000
						Извори финансирања за функцију 820:	
					01	Приходи из буџета	539.000
					04	Сопствени приходи буџетских корисника	150.000
						Функција 820:	**689.000**
						Извори финансирања за пројекат 1201-П6:	
					01	Приходи из буџета	539.000
					04	Сопствени приходи буџетских корисника	150.000
						Свега за пројекат 1201-П6:	**689.000**
		1201-П7				**Пројекат: РЕФРАКТ-Регионални фестивал алтернативне културе**	
			820			*Услуге културе*	
				194	422	Трошкови путовања	20.000
				195	426	Материјал	10.000
						Извори финансирања за функцију 820:	
					01	Приходи из буџета	30.000
					04	Сопствени приходи буџетских корисника	0
						Функција 820:	**30.000**
						Извори финансирања за пројекат 1201-П7:	
					01	Приходи из буџета	30.000
					04	Сопствени приходи буџетских корисника	0
						Свега за пројекат 1201-П7:	**30.000**
		1201-П8				**Пројекат: Организовање и одржавање првомајског уранка**	
			820			*Услуге културе*	
				196	421	Стални трошкови	20.000
				197	422	Трошкови путовања	90.000
				198	423	Услуге по уговору	70.500
						Извори финансирања за функцију 820:	
					01	Приходи из буџета	180.500
					04	Сопствени приходи буџетских корисника	0
						Функција 820:	**180.500**
						Извори финансирања за пројекат 1201-П8:	
					01	Приходи из буџета	180.500
					04	Сопствени приходи буџетских корисника	0
						Свега за пројекат 1201-П8:	**180.500**
		1201-П9				**Пројекат: Одржавање поп и рок концерта**	
			820			*Услуге културе*	
				199	424	Специјализоване услуге	230.000

						Извори финансирања за функцију 820:	
					01	Приходи из буџета	230.000
					04	Сопствени приходи буџетских корисника	0
						Функција 820:	**230.000**
						Извори финансирања за пројекат 1201-П9:	
					01	Приходи из буџета	230.000
					04	Сопствени приходи буџетских корисника	0
						Свега за пројекат 1201-П9:	**230.000**
		1201-П10				**Пројекат: Организовање гитаријаде на лагуни**	
			820			*Услуге културе*	
				200	421	Стални трошкови	150.000
				201	424	Специјализоване услуге	450.000
						Извори финансирања за функцију 820:	
					01	Приходи из буџета	600.000
					04	Сопствени приходи буџетских корисника	0
						Функција 820:	**600.000**
						Извори финансирања за пројекат 1201-П10:	
					01	Приходи из буџета	600.000
					04	Сопствени приходи буџетских корисника	0
						Свега за пројекат 1201-П10:	**600.000**
		1201-П11				**Пројекат: Фестивал “Миливојев штап и шешир” - Сусрети варошких позоришта Србије**	
			820			*Услуге културе*	
				202	422	Трошкови путовања	20.000
				203	423	Услуге по уговору	235.000
				204	426	Материјал	20.000
						Извори финансирања за функцију 820:	
					04	Сопствени приходи буџетских корисника	275.000
						Функција 820:	**275.000**
						Извори финансирања за пројекат 1201-П11:	
					04	Сопствени приходи буџетских корисника	275.000
						Свега за пројекат 1201-П11:	**275.000**
		1201-П12				**Пројекат: Смотра драмских аматера Подунавља и Поморавља “Живка Матић”**	
			820			*Услуге културе*	
				205	422	Трошкови путовања	22.000
				206	423	Услуге по уговору	198.000
				207	426	Материјал	20.000
						Извори финансирања за функцију 820:	
					01	Приходи из буџета	0
					04	Сопствени приходи буџетских корисника	240.000
						Функција 820:	**240.000**
						Извори финансирања за пројекат 1201-П12:	
					04	Сопствени приходи буџетских корисника	240.000
						Свега за пројекат 1201-П12:	**240.000**

		1201-П13				**Пројекат: Дистрибутерско филмска делатност**	
				208	422	Трошкови путовања	44.000
				209	424	Специјализоване услуге	479.999
						Извори финансирања за функцију 820:	
					04	Сопствени приходи буџетских корисника	523.999
						Функција 820:	**523.999**
						Извори финансирања за пројекат 1201-П13:	
					04	Сопствени приходи буџетских корисника	523.999
						Свега за пројекат 1201-П13:	**523.999**
		1201-П14				**Пројекат: Штампање књига, каталога, монографије и публикације**	
			820			*Услуге културе*	
				210	423	Услуге по уговору	1.054.720
						Извори финансирања за функцију 820:	
					01	Приходи из буџета	1.054.720
						Функција 820:	**1.054.720**
						Извори финансирања за пројекат 1201-П14:	
					01	Приходи из буџета	1.054.720
						Свега за пројекат 1201-П14:	**1.054.720**
		1201-П15				**Пројекат: Микрофилмовање и дигитализовање архивских докумената**	
			820			*Услуге културе*	
				211	424	Специјализоване услуге	182.000
						Извори финансирања за функцију 820:	
					01	Приходи из буџета	182.000
						Функција 820:	**182.000**
						Извори финансирања за пројекат 1201-П15:	
					01	Приходи из буџета	182.000
						Свега за пројекат 1201-П15:	**182.000**
		1201-П16				**Пројекат: Музеолошка обрада и дигитализација етнолошке збирке**	
			820			*Услуге културе*	
				212	423	Услуге по уговору	100.000
				213	426	Материјал	200.000
				214	512	Машине и опрема	100.000
						Извори финансирања за функцију 820:	
					01	Приходи из буџета	200.000
					04	Сопствени приходи буџетских корисника	200.000
						Функција 820:	**400.000**
						Извори финансирања за пројекат 1201-П16:	
					01	Приходи из буџета	200.000
					04	Сопствени приходи буџетских корисника	200.000
						Свега за пројекат 1201-П16:	**400.000**

		1201-П17				**Пројекат: Археолошка истраживања локалитета Браничево у Старом Костолцу**	
			820			*Услуге културе*	
				215	422	Трошкови путовања	50.000
				216	423	Услуге по уговору	650.000
				217	426	Материјал	200.000
				218	512	Машине и опрема	100.000
						Извори финансирања за функцију 820:	
					01	Приходи из буџета	800.000
					04	Сопствени приходи буџетских корисника	200.000
						Функција 820:	**1.000.000**
						Извори финансирања за пројекат 1201-П17:	
					01	Приходи из буџета	800.000
					04	Сопствени приходи буџетских корисника	200.000
						Свега за пројекат 1201-П17:	**1.000.000**
		1201-П18				**Пројекат: Чишћење римских терми на локалитету Маргум**	
			820			*Услуге културе*	
				219	423	Услуге по уговору	250.000
						Извори финансирања за функцију 820:	
					01	Приходи из буџета	100.000
					04	Сопствени приходи буџетских корисника	150.000
						Функција 820:	**250.000**
						Извори финансирања за пројекат 1201-П18:	
					01	Приходи из буџета	100.000
					04	Сопствени приходи буџетских корисника	150.000
						Свега за пројекат 1201-П18:	**250.000**
		1201-П19				**Пројекат: Водич кроз музеј, каталог**	
			820			*Услуге културе*	
				220	423	Услуге по уговору	300.000
						Извори финансирања за функцију 820:	
					01	Приходи из буџета	100.000
					04	Сопствени приходи буџетских корисника	200.000
						Функција 820:	**300.000**
						Извори финансирања за пројекат 1201-П19:	
					01	Приходи из буџета	100.000
					04	Сопствени приходи буџетских корисника	200.000
						Свега за пројекат 1201-П19:	**300.000**
		1201-П20				**Пројекат: Зборник радова Виминацијум**	
			820			*Услуге културе*	
				221	423	Услуге по уговору	300.000
						Извори финансирања за функцију 820:	
					01	Приходи из буџета	100.000
					04	Сопствени приходи буџетских корисника	200.000
						Функција 820:	**300.000**
						Извори финансирања за пројекат 1201-П20:	

					01	Приходи из буџета	100.000
					04	Сопствени приходи буџетских корисника	200.000
						Свега за пројекат 1201-П20:	**300.000**
		1201-П21				**Пројекат: Етно култура Млаве**	
			820			*Услуге културе*	
				222	422	Трошкови путовања	350.000
				223	423	Услуге по уговору	50.000
				224	426	Материјал	100.000
						Извори финансирања за функцију 820:	
					01	Приходи из буџета	300.000
					04	Сопствени приходи буџетских корисника	200.000
						Функција 820:	**500.000**
						Извори финансирања за пројекат 1201-П21:	
					01	Приходи из буџета	300.000
					04	Сопствени приходи буџетских корисника	200.000
						Свега за пројекат 1201-П21:	**500.000**
		1201-П22				**Пројекат: Организовање ликовних изложби**	
			820			*Услуге културе*	
				225	423	Услуге по уговору	300.000
						Извори финансирања за функцију 820:	
					01	Приходи из буџета	150.000
					04	Сопствени приходи буџетских корисника	150.000
						Функција 820:	**300.000**
						Извори финансирања за пројекат 1201-П22:	
					01	Приходи из буџета	150.000
					04	Сопствени приходи буџетских корисника	150.000
						Свега за пројекат 1201-П22:	**300.000**
		1201-П23				**Пројекат: Израда нове поставке етнолошке збирке: Браничево у првој половини XX века**	
			820			*Услуге културе*	
				226	426	Материјал	200.000
						Извори финансирања за функцију 820:	
					01	Приходи из буџета	200.000
						Функција 820:	**200.000**
						Извори финансирања за пројекат 1201-П23:	
					01	Приходи из буџета	200.000
						Свега за пројекат 1201-П23:	**200.000**
		1201-П24				**Пројекат: Дани „Слободана Стојановића“**	
			820			*Услуге културе*	
				227	423	Услуге по уговору	200.000
				228	424	Специјализоване услуге	437.000
						Извори финансирања за функцију 820:	
					01	Приходи из буџета	537.000
					04	Сопствени приходи буџетских корисника	100.000

						Функција 820:	**637.000**
						Извори финансирања за пројекат 1201-П24:	
					01	Приходи из буџета	537.000
					04	Сопствени приходи буџетских корисника	100.000
						Свега за пројекат 1201-П24:	**637.000**
		1201-П25				**Пројекат: Обележавање Дана библиотеке**	
			820			*Услуге културе*	
				229	423	Услуге по уговору	90.000
				230	424	Специјализоване услуге	25.000
						Извори финансирања за функцију 820:	
					01	Приходи из буџета	65.000
					04	Сопствени приходи буџетских корисника	50.000
						Функција 820:	**115.000**
						Извори финансирања за пројекат 1201-П25:	
					01	Приходи из буџета	65.000
					04	Сопствени приходи буџетских корисника	50.000
						Свега за пројекат 1201-П25:	**115.000**
		1201-П26				**Пројекат: Књижеве вечери, трибине, предавања, семинари и обележавање Светског дана књиге**	
			820			*Услуге културе*	
				231	423	Услуге по уговору	50.000
				232	424	Специјализоване услуге	490.000
						Извори финансирања за функцију 820:	
					01	Приходи из буџета	430.000
					04	Сопствени приходи буџетских корисника	110.000
						Функција 820:	**540.000**
						Извори финансирања за пројекат 1201-П26:	
					01	Приходи из буџета	430.000
					04	Сопствени приходи буџетских корисника	110.000
						Свега за пројекат 1201-П26:	**540.000**
		1201-П27				**Пројекат: Дечије радионице**	
			820			*Услуге културе*	
				233	423	Услуге по уговору	25.000
				234	426	Материјал	40.000
						Извори финансирања за функцију 820:	
					01	Приходи из буџета	65.000
						Функција 820:	**65.000**
						Извори финансирања за пројекат 1201-П27:	
					01	Приходи из буџета	65.000
						Свега за пројекат 1201-П27:	**65.000**
		1201-П28				**Пројекат: Омогућавање наступа Градског женског хора “Барили” у земљи**	
			820			*Услуге културе*	
				235	422	Трошкови путовања	200.000
						Извори финансирања за функцију 820:	

					01	Приходи из буџета	200.000
						Функција 820:	**200.000**
						Извори финансирања за пројекат 1201-П28:	
					01	Приходи из буџета	200.000
						Свега за пројекат 1201-П28:	**200.000**
		1201-П29				**Пројекат: Међународно сликарско Бијенале**	
			820			*Услуге културе*	
				236	422	Трошкови путовања	52.000
				237	423	Услуге по уговору	916.000
						Извори финансирања за функцију 820:	
					01	Приходи из буџета	968.000
						Функција 820:	**968.000**
						Извори финансирања за пројекат 1201-П29:	
					01	Приходи из буџета	968.000
						Свега за пројекат 1201-П29:	**968.000**
						Извори финансирања за Програм 13:	
					01	Приходи из буџета	122.117.409
					03	Социјални доприноси	240.000
					04	Сопствени приходи буџетских корисника	23.584.748
						Свега за Програм 13:	**145.942.157**
						Извори финансирања за Главу 6:	
					01	Приходи из буџета	122.117.409
					03	Социјални доприноси	240.000
					04	Сопствени приходи буџетских корисника	23.584.748
						Свега за Главу 6:	**145.942.157**
4	**7**					**ТУРИСТИЧКА ОРГАНИЗАЦИЈА ГРАДА ПОЖАРЕВЦА**	
		1502				**ПРОГРАМ 4 - РАЗВОЈ ТУРИЗМА**	
		1502-0001				**ПА:Управљањем развојем туризма**	
			473			*Туризам*	
				238	411	Плате, додаци и накнаде запослених (зараде)	4.875.958
				239	412	Социјални доприноси на терет послодавца	873.803
				240	413	Накнаде у натури	35.600
				241	414	Социјална давања запосленима	155.061
				242	416	Награде запосленима и остали посебни расходи	40.000
				243	421	Стални трошкови	1.186.400
				244	422	Трошкови путовања	368.570
				245	423	Услуге по уговору	1.367.500
				246	425	Текуће поправке и одржавање	50.000
				247	426	Материјал	336.328
				248	465	Остале донације, дотације и трансфери	574.461
				249	482	Порези, обавезне таксе, казне и пенали	147.800
				250	512	Машине и опрема	50.000
				251	523	Залихе робе за даљу продају	340.000
						Извори финансирања за функцију 473:	

					01	Приходи из буџета	8.388.220
					04	Сопствени приходи буџетских корисника	2.013.261
						Функција 473:	**10.401.481**
						Извори финансирања за Програмску активност 1502-0001:	
					01	Приходи из буџета	8.388.220
					04	Сопствени приходи буџетских корисника	2.013.261
						Свега за Програмску активност 1502-0001:	**10.401.481**
		1502-0002				**ПА:Туристичка промоција**	
			473			*Туризам*	
				252	421	Стални трошкови	450.000
				253	422	Трошкови путовања	66.000
				254	423	Услуге по уговору	843.000
				255	424	Специјализоване услуге	640.000
				256	426	Материјал	57.000
						Извори финансирања за функцију 473:	
					01	Приходи из буџета	2.056.000
						Функција 473:	**2.056.000**
						Извори финансирања за Програмску активност 1502-0002:	
					01	Приходи из буџета	2.056.000
						Свега за Програмску активност 1502-0002:	**2.056.000**
		1502-П1				**Пројекат: Љубичевске коњичке игре**	
			473			*Туризам*	
				257	421	Стални трошкови	790.000
				258	422	Трошкови путовања	120.000
				259	423	Услуге по уговору	3.480.000
				260	424	Специјализоване услуге	4.680.000
				261	426	Материјал	545.000
				262	482	Порези, обавезне таксе, казне и пенали	45.000
						Извори финансирања за функцију 473:	
					01	Приходи из буџета	9.660.000
						Функција 473:	**9.660.000**
						Извори финансирања за Пројекат 1502-П1:	
					01	Приходи из буџета	9.660.000
						Свега за Пројекат 1502-П1:	**9.660.000**
		1502-П2				**Пројекат: Ускршњи етно фестивал**	
			473			*Туризам*	
				263	422	Трошкови путовања	15.000
				264	423	Услуге по уговору	105.000
				265	426	Материјал	180.000
						Извори финансирања за функцију 473:	
					01	Приходи из буџета	300.000
						Функција 473:	**300.000**
						Извори финансирања за Пројекат 1502-П2:	
					01	Приходи из буџета	300.000

						Свега за Пројекат 1502-П2:	**300.000**
		1502-П3				**Пројекат: Пожаревачки међународни карневал**	
			473			*Туризам*	
				266	421	Стални трошкови	410.000
				267	422	Трошкови путовања	240.000
				268	423	Услуге по уговору	2.300.000
				269	424	Специјализоване услуге	450.000
				270	426	Материјал	140.000
						Извори финансирања за функцију 473:	
					01	Приходи из буџета	3.540.000
					04	Сопствени приходи буџетских корисника	0
						Функција 473:	**3.540.000**
						Извори финансирања за Пројекат 1502-П3:	
					01	Приходи из буџета	3.540.000
						Свега за Пројекат 1502-П3:	**3.540.000**
						Извори финансирања за Програм 4:	
					01	Приходи из буџета	23.944.220
					04	Сопствени приходи буџетских корисника	2.013.261
						Свега за Програм 4:	**25.957.481**
						Извори финансирања за Главу 7:	
					01	Приходи из буџета	23.944.220
					04	Сопствени приходи буџетских корисника	2.013.261
						Свега за Главу 7:	**25.957.481**
4	**8**					**СПОРТСКИ ЦЕНТАР ПОЖАРЕВАЦ**	
	8	**1301**				**ПРОГРАМ 14 - РАЗВОЈ СПОРТА И ОМЛАДИНЕ**	
		1301-0001				**ПА:Подршка локалним спортским организацијама, удружењима и савезима**	
			810			*Услуге рекреације и спорта*	
				271	411	Плате, додаци и накнаде запослених (зараде)	8.760.454
				272	412	Социјални доприноси на терет послодавца	1.568.122
				273	413	Накнаде у натури	173.880
				274	414	Социјална давања запосленима	300.000
				275	415	Накнаде трошкова за запослене	500.000
				276	416	Награде запосленима и остали посебни расходи	500.000
				277	421	Стални трошкови	11.180.000
				278	422	Трошкови путовања	150.000
				279	423	Услуге по уговору	2.280.000
				280	424	Специјализоване услуге	1.750.000
				281	425	Текуће поправке и одржавање	1.500.000
				282	426	Материјал	1.270.000
				283	465	Остале донације, дотације и трансфери	289.000
				284	482	Порези, обавезне таксе, казне и пенали	130.000
				285	523	Залихе робе за даљу продају	1.500.000
						Извори финансирања за функцију 810:	

					01	Приходи из буџета	27.857.871
					04	Сопствени приходи буџетских корисника	3.993.585
						Функција 810:	**31.851.456**
						Извори финансирања за Програмску активност 1301-0001:	
					01	Приходи из буџета	27.857.871
					04	Сопствени приходи буџетских корисника	3.993.585
						Свега за Програмску активност 1301-0001:	**31.851.456**
						Извори финансирања за Програм 14:	
					01	Приходи из буџета	27.857.871
					04	Сопствени приходи буџетских корисника	3.993.585
						Свега за Програм 14:	**31.851.456**
						Извори финансирања за Главу 8:	
					01	Приходи из буџета	27.857.871
					04	Сопствени приходи буџетских корисника	3.993.585
						Свега за Главу 8:	**31.851.456**
4	**9**					**ПРЕДШКОЛСКА УСТАНОВА "ЉУБИЦА ВРЕБАЛОВ"**	
		2001				**ПРОГРАМ 8 - ПРЕДШКОЛСКО ОБРАЗОВАЊЕ**	
		2001-0001				**ПА: Функционисање предшколских установа**	
			911			*Предшколско образовање*	
				286	411	Плате, додаци и накнаде запослених (зараде)	142.340.468
				287	412	Социјални доприноси на терет послодавца	25.482.145
				288	413	Накнаде у натури	4.438.640
				289	414	Социјална давања запосленима	5.968.654
				290	415	Накнаде трошкова за запослене	3.470.003
				291	416	Награде запосленима и остали посебни расходи	1.441.206
				292	421	Стални трошкови	31.017.868
				293	422	Трошкови путовања	1.166.500
				294	423	Услуге по уговору	5.646.000
				295	424	Специјализоване услуге	1.870.000
				296	425	Текуће поправке и одржавање	3.096.900
				297	426	Материјал	46.982.500
				298	465	Остале донације, дотације и трансфери	16.330.036
				299	482	Порези, обавезне таксе, казне и пенали	380.000
				300	483	Новчане казне и пенали по решењу судова	200.000
				301	511	Зграде и грађевински објекти	200.000
				302	512	Машине и опрема	100.000
						Извори финансирања за функцију 911:	
					01	Приходи из буџета	208.873.230
					03	Социјални доприноси	1.000.000
					04	Сопствени приходи буџетских корисника	57.958.790
					07	Донације од осталих нивоа власти	22.298.900
						Функција 911:	**290.130.920**

						Извори финансирања за програмску активност 2001-0001:	
					01	Приходи из буџета	208.873.230
					03	Социјални доприноси	1.000.000
					04	Сопствени приходи буџетских корисника	57.958.790
					07	Донације од осталих нивоа власти	22.298.900
						Свега за програмску активност 2001-0001:	**290.130.920**
						Извори финансирања за Програм 8:	
					01	Приходи из буџета	208.873.230
					03	Социјални доприноси	1.000.000
					04	Сопствени приходи буџетских корисника	57.958.790
					07	Донације од осталих нивоа власти	22.298.900
						Свега за Програм 8:	**290.130.920**
						Извори финансирања за Главу 9:	
					01	Приходи из буџета	208.873.230
					03	Социјални доприноси	1.000.000
					04	Сопствени приходи буџетских корисника	57.958.790
					07	Донације од осталих нивоа власти	22.298.900
						Свега за Главу 9:	**290.130.920**
4	**10**					**ОСНОВНЕ ШКОЛЕ**	
		2002				**ПРОГРАМ 9 - ОСНОВНО ОБРАЗОВАЊЕ**	
		2002-0001				**ПА: Функционисање основних школа**	
			912			*Основно образовање*	
				303	4631	Текући трансфери осталим нивоима власти	75.934.000
						Извори финансирања за функцију 912:	
					01	Приходи из буџета	75.934.000
						Функција 912:	**75.934.000**
						Извори финансирања за програмску активност 2002-0001:	
					01	Приходи из буџета	75.934.000
						Свега за програмску активност 2002-0001:	**75.934.000**
						Извори финансирања за Програм 9:	
					01	Приходи из буџета	75.934.000
						Свега за Програм 9:	**75.934.000**
						Извори финансирања за Главу 10:	
					01	Приходи из буџета	75.934.000
						Свега за Главу 10:	**75.934.000**
4	**11**					**СРЕДЊЕ ШКОЛЕ**	
		2003				**ПРОГРАМ 10 - СРЕДЊЕ ОБРАЗОВАЊЕ**	
		2003-0001				**ПА: Функционисање средњих школа**	
			920			*Средње образовање*	
				304	4631	Текући трансфери осталим нивоима власти	68.976.560
				305	4632	Капитални трансфери осталим нивоима власти	600.000

						Извори финансирања за функцију 920:	
					01	Приходи из буџета	69.576.560
						Функција 920:	**69.576.560**
						Извори финансирања за програмску активност 2003-0001:	
					01	Приходи из буџета	69.576.560
						Свега за програмску активност 2003-0001:	**69.576.560**
						Извори финансирања за Програм 10:	
					01	Приходи из буџета	69.576.560
						Свега за Програм 10:	**69.576.560**
						Извори финансирања за Главу 11:	
					01	Приходи из буџета	69.576.560
						Свега за Главу 11:	**69.576.560**
4	**12**					**ЦЕНТАР ЗА СОЦИЈАЛНИ РАД**	
		0901				**ПРОГРАМ 11: СОЦИЈАЛНА И ДЕЧЈА ЗАШТИТА**	
		0901-0001				**ПА: Социјалне помоћи**	
			070			*Социјална помоћ некласификована на другом месту*	
				306	4631	Текући трансфери осталим нивоима власти	21.134.879
						Извори финансирања за функцију 070:	
					01	Приходи из буџета	21.134.879
						Функција 070:	**21.134.879**
						Извори финансирања за Програмску активност 0901-0001:	
					01	Приходи из буџета	21.134.879
						Свега за Програмску активност 0901-0001:	**21.134.879**
		0901-0004				**Саветодавно-терапијске и социјално-едукативне услуге**	
			070			*Социјална заштита некласификована на другом месту*	
				307	4631	Текући трансфери осталим нивоима власти	16.214.711
						Извори финансирања за функцију 070:	
					01	Приходи из буџета	16.214.711
						Функција 070:	**16.214.711**
						Извори финансирања за Програмску активност 0901-0004:	
					01	Приходи из буџета	16.214.711
						Свега за Програмску активност 0901-0004:	**16.214.711**
						Извори финансирања за Програм 11:	
					01	Приходи из буџета	37.349.590
						Свега за Програм 11:	**37.349.590**
						Извори финансирања за Главу 12:	
					01	Приходи из буџета	37.349.590
						Свега за Главу 12:	**37.349.590**

4	**13**					**ДОМ ЗДРАВЉА**	
		1801				**ПРОГРАМ 12: ПРИМАРНА ЗДРАВСТВЕНА ЗАШТИТА**	
		1801-П1				**Пројекат:Набавка стоматолошких столица**	
			740			*Услуге јавног здравства*	
				308	4632	Капитални трансфери осталим нивоима власти	1.300.000
						Извори финансирања за функцију 740:	
					01	Приходи из буџета	1.300.000
						Функција 740:	**1.300.000**
						Извори финансирања за пројекат 1801-П1:	
					01	Приходи из буџета	1.300.000
						Свега за пројекат 1801-П1:	**1.300.000**
						Извори финансирања за Програм 12:	
					01	Приходи из буџета	1.300.000
						Свега за Програм 12:	**1.300.000**
						Извори финансирања за Главу 13:	
					01	Приходи из буџета	1.300.000
						Свега за Главу 13:	**1.300.000**
						Извори финансирања за раздео 4:	
					01	Приходи из буџета	1.827.843.611
					03	Социјални доприноси	1.720.000
					04	Сопствени приходи буџетских корисника	87.550.384
					07	Донације од осталих нивоа власти	22.298.900
					13	Нераспоређени вишак прихода из ранијих година	472.528.266
						Свега за раздео 4:	**2.411.941.161**
						Извори финансирања за Разделе 1,2,3 и 4 :	
					01	Приходи из буџета	1.938.304.539
					03	Социјални доприноси	1.720.000
					04	Сопствени приходи буџетских корисника	87.550.384
					07	Донације од осталих нивоа власти	22.298.900
					13	Нераспоређени вишак прихода из ранијих година	474.288.589
					15	Неутрошена средства донација из претходних година	1.408.994
						Свега за Разделе 1,2,3 и 4:	**2.525.571.406**

III ИЗВРШАВАЊЕ БУЏЕТА

Члан 12.

Приходи и примања буџета града Пожаревца прикупљају се и наплаћују у складу са законом и другим прописима, независно од износа утврђених овом одлуком за поједине врсте прихода и примања.

Члан 13.

У складу са Упутство за припрему буџета локалне власти за 2015. годину и пројекција за 2016. и 2017. годину коју је донео министар надлежан за послове финансија на основу одредби члана 36а. Закона о буџетском

систему („Службени гласник РС“, бр. 54/09, 73/10, 101/10, 101/11, 93/12, 62/13, 63/13-исправка и 108/13), и Законом о одређивању максималног броја запослених у локалној администрацији („Службени гласник РС“, бр. 104/09), број запослених код корисника буџета не може прећи максималан број запослених на неодређено и одређено време, и то:

- 329 запослених у локалној администрацији на неодређено време;

- 33 запослених у локалној администрацији на одређено време.

Овом Одлуком о буџету града Пожаревца обезбеђују се средства за плате за 330 запослених на неодређено време и 13 запослених на одређено време у локалној администрацији.

Овај број увећава се за 262 запослених на неодређено време и 15 запослених на одређено време у предшколској установи „Љубица Вребалов“ Пожаревац, за које се средства за плате обезбеђују овом одлуком о буџету града Пожаревца.

Овом Одлуком о буџету града Пожаревца обезбеђују се средства и за зараде 63 запослених на неодређено време и 1 запослени на одређено време код индиректног корисника буџетских средстава, ЈП „Дирекција за изградњу града Пожаревца“.

Овом Одлуком о буџету града Пожаревца обезбеђују се средства на име јубиларних награда запослених код корисника буџетских средстава, који то право стичу у 2015. години.

Овом Одлуком о буџету града Пожаревца обезбеђују се средства за новогодишње пакетиће за децу запослених код директних и индиректних корисника буџетских средстава, на начин и у висини које ће посебним актом утврдити Градско веће града Пожаревца.

У 2015. години запосленима код директних и индиректних корисника буџетских средстава не могу се исплаћивати награде и бонуси, који према међународним критеријумима представљају нестандардне, односно нетранспарентне облике награда и бонуса.

Члан 14.

У складу са чланом 7. Закона о привременом уређивању основица за обрачун и исплату плата, односно зарада и других сталних примања код корисника јавних средстава (Сл. гласник РС 108/2014. године), директни, индиректни корисници буџетских средстава и јавна предузећа чији је оснивач град, којима се умањује планирани износ за плате, дужни су да у року од три дана од дана извршене коначне исплате плата за одређени месец на рачун прописан за уплату јавних прихода РС, уплате разлику између укупног износа плата обрачунатих применом основице која није умањена у складу са одредбама наведеног закона са урачунатим доприносима, који се исплаћују на терет послодавца и укупног износа плата обрачунатих применом умањене основице у смислу овог закона са урачунатим доприносима, који се такође исплаћује на терет послодавца.

Директни и индиректни корисници буџетских средстава који су исплатиоци других сталних примања, дужни су да у року од три дана од дана извршене исплате за одређени месец на рачун прописан за уплату јавних прихода РС, уплате разлику између укупног износа другог сталног примања који није умањен у смислу овог закона и укупног износа другог сталног примања који је обрачунат са умањењем у смислу овог закона.

Горе наведени корисници не могу опредељивати, нити користити, средства која су у обавези да уплате у складу са напред наведеним чланом 7. Закона за друге намене.

Јавна предузећа чији је оснивач град дужни су да одмах након уплате средстава из става 1. овог члана доставе доказ о истом надлежном органу градске управе.

У случају да корисници јавних средстава не поштују горе наведене обавезе, надлежни орган локалне власти донеће решење о привременој обустави преноса буџетских средстава.

Члан 15.

За извршење ове одлуке одговоран је градоначелник града Пожаревца.

Наредбодавац за извршење буџета је градоначелник града Пожаревца.

Члан 16.

Градско веће је одговорно, у смислу Закона о буџетском систему, за спровођење фискалне политике и управљање јавном имовином, приходима и примањима и расходима и издацима.

Овлашћује се Градоначелник града Пожаревца да поднесе захтев Министарству финансија за одобрење фискалног дефицита до 10% прихода локалне власти у текућој години под условом да је фискални дефицит настао као резултат реализације јавних инвестиција.

Члан 17.

Одељење за финансије и јавне набавке Градске управе града Пожаревца обавезно је да редовно прати извршење буџета и најмање два пута годишње информише градоначелника и Градско

веће, а обавезно у року од петнаест дана по истеку шестомесечног, односно деветомесечног периода.

У року од петнаест дана по подношењу извештаја из става 1. овог члана, Градско веће усваја и доставља извештаје Скупштини града Пожаревца.

Извештаји садрже и одступања између усвојеног буџета и извршења као и образложење већих одступања.

Градска општина Костолац је дужна да градоначелнику и Градском већу града Пожаревца, достави тромесечни извештај о извршењу буџета Градске општине Костолац и да месечно доставља извештај о платама и броју запослених код свих корисника средства буџета Градске општине Костолац.

Члан 18.

Корисници средстава буџета могу преузимати обавезе на терет буџетских средстава, само до износа апропријације која им је за ту намену утврђена овом Одлуком.

Изузетно корисници из става 1. овог члана, у складу са чланом 54. Закона о буџетском систему, могу преузети обавезе по уговору који се односи на капиталне издатке и захтева плаћање у више година, на основу предлога Одељења за финансије и јавне набавке Градске управе града Пожаревца, уз сагласност Градског већа, а највише до износа исказаних у плану капиталних издатака из члана 8. ове Одлуке.

Плаћања која произлазе из обавеза преузетих по уговорима, који због природе расхода, захтевају плаћање у више година, корисници из става 1. овог члана морају као обавезу укључити у финансијски план у години у којој обавеза доспева у износу обавезе за ту годину.

Обавезе преузете у складу са одобреним апропријацијама, а неизвршене у току године, преносе се и имају статус преузетих обавеза и у наредној буџетској години извршавају се на терет одобрених апропријација за ту буџетску годину.

Члан 19.

Изузетно, у случају да се буџету града определе актом другог нивоа власти, наменска трансферна средства, укључујући и средства за надокнаду штета услед елементарних непогода или наменска трансферна средства, као и у случају уговарања донације, чији износи нису могли били познати у поступку доношења Одлуке о буџету, Одељење за финансије и јавне набавке Градске управе града Пожаревца отвориће у складу са чланом 5. Закона о буџетском систему, на основу тог акта, одговарајуће апропријације за извршавање расхода по том основу.

Члан 20.

Приликом преузимања обавеза, директни и индиректни корисници буџетских средстава дужни су да се придржавају смерница о роковима и условима плаћања, које одређује Одељење за финансије и јавне набавке Градске управе града Пожаревца, а све у складу са чланом 56. Закона о буџетском систему.

Корисници буџетских средстава преузимају обавезе на основу писаног уговора или другог правног акта, уколико законом није друкчије прописано.

Корисници буџетских средстава су дужни да обавесте Трезор града:

1) о намери преузимања обавезе;

2) након потписивања уговора или другог правног акта којим се преузима обавеза, о преузимању обавезе и предвиђеним условима и роковима плаћања;

3) о свакој промени која се тиче износа, рокова и услова плаћања из тачке 2) овог става;

4) поднесу захтев за плаћање у року прописаним актом министра из члана 58. Закона о буџетском систему.

Плаћање из буџета неће се извршити уколико нису поштоване процедуре утврђене чланом 56. став 3. Закона о буџетском систему.

Члан 21.

Обавезе према корисницима буџетских средстава извршавају се сразмерно оствареним приходима и примањима буџета.

Ако се у току године приходи и примања смање, расходи и издаци буџета извршаваће се по приоритетима и то: обавезе утврђене законским прописима - на постојећем нивоу и минимални стални трошкови неопходни за несметано функционисање корисника буџетских средстава.

Корисник буџетских средстава, који одређени расход и издатак извршава из средстава буџета и из других прихода, обавезан је да измирење тог расхода и издатка прво врши из прихода из тих других извора.

Буџетски корисник након утрошка средстава из других извора, може за реализацију расхода тражити пренос средстава из буџета.

Ако корисници буџетских средстава не остваре приходе из других извора у планираном

износу, апропријације утврђене из тих прихода неће се извршавати на терет буџета.

Члан 22.

Средства буџета и приходи распоређују се и исказују по ближим наменама, у складу са економском, функционалном и програмском класификацијом, годишњим програмом и финансијским планом прихода и расхода.

Годишњи програм и финансијски план прихода и расхода из става 1. овог члана доноси надлежни орган буџетског корисника, најкасније 45 дана од дана ступања на снагу ове одлуке.

Градско веће може прописати услове, критеријуме и начин коришћења средстава од прихода које корисници буџетских средстава остваре својом активношћу, вршењем услуга чије је пружање уговорено са физичким и правним лицима на основу њихове слободне воље.

Градско веће на предлог Одељења за финансије и јавне набавке Градске управе града Пожаревца може одлучити да део јавних средстава из става 2. овог члана, остварених у текућој години, односно неутрошених из ранијих година, представља општи приход буџета у текућој години.

Члан 23.

Приликом додељивања уговора о набавци добара, пружања услуга и извођењу радова сви корисници буџетских средстава дужни су да поступају у складу са одредбама Закона о јавним набавкама („Службени гласник РС“, бр. 124/12).

Набавком мале вредности, у смислу прописа о јавним набавкама, сматра се набавка чија је вредност дефинисана законом којим се уређује буџет Републике Србије за 2015. годину.

Члан 24.

У оквиру плана за извршење буџета, Одељење за финансије и јавне набавке Градске управе града Пожаревца планира ликвидност буџета и према готовинском току буџета врши распоред остварених прихода и примања.

Распоред остварених прихода и примања врши се тромесечним плановима, које доноси Одељење за финансије и јавне набавке Градске управе града Пожаревца.

Директни корисник буџетских средстава буџета може вршити плаћања до висине расхода и издатка односно до висине прописаних квота за свако тромесечје.

Члан 25.

У случају да се у току године обим пословања или овлашћења директног корисника буџетских средстава промени, износ апропријација издвојених за активности тог корисника могу се увећати, односно смањити на терет или у корист текуће буџетске резерве.

Решење о промени апропријација из става 1. овог члана доноси Градско веће.

Градско веће може донети одлуку о промени апропријација у складу са чланом 61. став 1-6. Закона о буџетском систему, по захтеву директног односно његовог индиректног буџетског корисника и документованој новонасталој потреби.

Директни корисник буџетских средстава, у складу са чланом 61. став 7. Закона о буџетском систему, уз одобрење Градског већа, а на основу мишљења Одељења за финансије и јавне набавке Градске управе града Пожаревца, може извршити преусмеравање апропријација одобрених на име одређеног расхода и издатка који се финансира из општих прихода буџета тог корисника, под следећим условима:

- да укупна средства која су одобрена овом Одлуком не буду промењена,
- да се промене апропријација за капитална улагања не могу смањивати у корист апропријација за текуће финансирање оперативног рада корисника и
- да преусмеравање апропријација одобрених на име одређеног расхода и издатка не може бити веће од 5% вредности апропријације за расход и издатак чији се износ умањује.

Директни корисник буџетских средстава, уз одобрење Градског већа, а на основу мишљења Одељења за финансије и јавне набавке односно Одељења за друштвене делатности Градске управе града Пожаревца, може извршити преусмеравање средстава унутар програма који се финансира из општих прихода буџета у износу до 10% вредности апропријације чија се средства умањују.

Ако у току године дође до промене околности која не угрожава утврђене приоритете унутар буџета, Градско веће доноси одлуку да се износ апропријације који није могуће искористити, пренесе у текућу буџетску резерву и може се користити за намене које нису предвиђене буџетом или за намене за које средства нису предвиђена у довољном обиму.

Укупан износ преусмеравања из става 6. овог члана не може бити већи од износа разлике између буџетом одобрених средстава текуће

буџетске резерве и половине максимално могућег износа средстава текуће буџетске резерве утврђеног чланом 69. став 3. Закона о буџетском систему.

У свим другим случајевима промене апропријација врше се у складу са чланом 61. Закона о буџетском систему.

Члан 26.

Распоред и коришћење средстава врши се по финансијским плановима и програмима у оквиру раздела, чији су носиоци директни корисници буџетских средстава и то:

Раздео 1- Градоначелник и Градско веће

За коришћење средстава из одобрених апропријација у оквиру овог раздела захтеве подноси градоначелник или његов заменик, уз пратећу оригиналну документацију претходно припремљену и контролисану од стране одговорног лица задуженог у Одељењу за општу управу и скупштинске послове – Одсек за послове градоначелника и градског већа.

Раздео 2 - Скупштина града

За коришћење средстава из одобрених апропријација у оквиру овог раздела захтеве подноси председник Скупштине или његов заменик, уз пратећу оригиналну документацију претходно припремљену и контролисану од стране секретара Скупштине града.

Раздео 3 – Градско правобранилаштво града Пожаревца

За коришћење средстава из одобрених апропријација у оквиру овог раздела захтеве подноси Градски правобранилац или његов заменик, уз пратећу књиговодствену документацију претходно припремљену и контролисану од стране одговорног лица у финансијској служби Градског правобранилаштва града Пожаревца.

Раздео 4 – Градска управа

За коришћење средстава из одобрених апропријација у оквиру овог раздела, захтеве подноси начелник Градске управе или лице које га мења, уз пратећу оригиналну документацију претходно припремљену и контролисану од стране одговорног лица задуженог у Одељењу за финансије и јавне набавке Градске управе града Пожаревца.

За коришћење средстава из одобрених апропријација – трансфер Градској општини Костолац у оквиру овог раздела, везаних за функцију 110, захтеве подноси председник Градске општине Костолац или његов заменик, уз пратећу књиговодствену документацију (копије истих), претходно припремљену и контролисану од стране одговорног лица у Управи Градске општине Костолац.

За коришћење средстава из одобрених апропријација у оквиру овог раздела, везаних за месне заједнице, Аграрни фонд, ЈП „Дирекција за изградњу града Пожаревца“, предшколско образовање, основно образовање, средње образовање, култура, физичка култура, за јавна предузећа и остале кориснике, захтеве подносе руководиоци корисника или њихови заменици, уз пратећу књиговодствену документацију (копије истих), претходно припремљену и контролисану од стране одговорних лица буџетских корисника.

Руководиоци корисника или њихови заменици, из претходног става, су непосредно одговорни Градоначелнику за коришћење средстава из одобрених апропријација.

Члан 27.

Програмски буџет реализоваће по буџетским програмима, програмским активностима и пројектима:

Програм/Програмска активност/ Пројекат	Шифра	Циљ	Индикатор	Вредност у базној години (2014)	Циљана вредност 2015	Циљана вредност 2016	Циљана вредност 2017	Средства из буџета	Сопствени и други приходи	Укупна средства
1. Локални развој и просторно планирање	**1101**	**1.Плански и урбанистички развој локалне заједнице**	**1.Повећање покривености територије планском документацијом**	**145.034.635,00**	**392.116.668,00**	**147.822.889,00**	**148.650.518,00**	**415.440.306,00**	**273.149.769,00**	**688.590.075,00**
Уређивање грађевинског земљишта	0002	1.Опремање локација / зона јавне намене	1.Проценат реализације годишњег програма уређења грађевинског земљишта	145.034.635,00	392.116.668,00	147.822.889,00	148.650.518,00	415.440.306,00	273.149.769,00	688.590.075,00
2. Комунална делатност	**0601**	**1.Максимална могућа покривеност корисника и територије услугама комуналне делатности**	**1.Степен покривености територије услугама комуналне делатности (број насеља у којима се нуди макар једна од услуга комуналне делатности у односу на укупан број насеља у граду / општини)**	**284.096.170,00**	**291.998.785,00**	**271.169.501,00**	**281.954.269,00**	**815.915.477,00**	**29.207.080,00**	**845.122.557,00**
Управљање отпадним водама	0002	1.Максимална могућа покривеност корисника и територије услугама уклањања отпадних вода	1.Дужина атмосферске (кишне) канализационе мреже	30.608.130,00	23.940.356,00	23.326.098,00	24.259.133,00	71.525.587,00	0,00	71.525.587,00
Одржавање депонија	0003	1.Адекватан квалитет пружених услуга уклањања чврстог отпада	1.Број локалних несанитарних депонија и сметлишта	3.300.000,00	9.300.000,00	9.540.000,00	10.289.600,00	29.129.600,00	0,00	29.129.600,00
Паркинг сервис	0006	1.Оптимална покривеност корисника и територије услугама паркинг сервиса	1.Број паркинг места у којима постоји зонско паркирање (са плаћањем и одређеним периодом паркирања у току дана)	60.120.000,00	62.645.000,00	65.150.800,00	67.756.830,00	195.552.630,00	0,00	195.552.630,00

Јавна хигијена	0008	1.Максимална могућа покривеност насеља и територије услугама одржавања чистоће јавних површина	1.Степен покривености територије услугама одржавања чистоће јавно-прометних површина (број улица које се чисте у односу на укупан број улица у граду/општини)	47.095.200,00	49.073.198,00	51.036.126,00	53.077.571,00	153.186.896,00	0,00	153.186.896,00
Уређење и одржавање зеленила	0009	Ефикасно и рационално спровођење одржавања јавних зелених површина и минималан негативан утицај на животну средину	Степен извршења годишњег прогрома уређења и одржавања јавних зелених површина	30.176.100,00	31.443.496,00	32.701.236,00	34.009.285,00	98.154.017,00	0,00	98.154.017,00
Јавна расвета	0010	1.Оптимална покривеност насеља и територије услугама .	1.Укупан број стубова	58.527.500,00	60.985.655,00	63.425.081,00	65.962.084,00	190.372.821,00	0,00	190.372.821,00
		2.Адекватан квалитет пружених услуга јавне расвете	1.Укупан број замена светиљки након пуцања лампи (на годишњој бази)							
		3.Ефикасно и рационално спровођење одржавања чистоће јавно-прометних површина и минималан негативан утицај на животну средину	1.Удео енергетски ефикасних сијалица у укупном броју сијалица јавног осветљења							
Остале комуналне услуге	0014	Обезбеђивање услова за задовољење других комуналних потреба грађана	1.Број и капацитет прихватилишта и азила за напуштене псе о мачке	24.000.000,00	25.254.000,00	25.840.160,00	26.449.766,00	77.543.926,00	0,00	77.543.926,00
			2.Висина накнаде штете за уједе паса и мачака луталица							
			3.Третиране површине за сузбијање глодара и инсеката							
Пројекат: "Санација депоније комуналног отпада Јеремино поље"	П1	1.Испуњење обавеза у складу са Законом о управљању отпадом и обавеза из закљученог уговора	1.Повећање капацитета депоније за одлагање комуналног отпада (одложени отпад у м3)	23.699.100,00	23.699.100,00	0,00	0,00	0,00	23.699.100,00	23.699.100,00
Пројекат: "Санација и рекултивација депоније Градске утрине"	П2	1.Озелењавање депоније "Градске утрине" у Пожаревцу	1.Број засађених садница предвиђеним пројектом	627.000,00	627.000,00	0,00	0,00	0,00	627.000,00	627.000,00

Пројекат: "Програм пошумљавања зелених површина на територији града Пожаревца"	П3	1.Испуњење обавеза у складу са Законом о шумама	1.Реализација Програма пошумљавања зелених површина на територији града Пожаревца за 2015. годину	5.943.140,00	5.030.980,00	150.000,00	150.000,00	450.000,00	4.880.980,00	5.330.980,00
3. Локални економски развој	**1501**	**1.Отварање нових предузећа и предузетничких радњи на територији града/општине**	**1.Број предузетника / предузетница**	**500.000,00**	**500.000,00**	**500.000,00**	**500.000,00**	**1.500.000,00**	**0,00**	**1.500.000,00**
Подстицаји за развој предузетништва	0003	1.Успостављање механизма подстицаја ради оснивања нових предузећа на територији града/општине уз учешће подстицаја локалне самоуправе (давање земљишта на коришћење под посебних условима, коришћење локалне инфраструктуре под посебних условима, ослобађање од појединих локалних такси, помоћ при припреми и писању пројеката малим предузећима ради добијања подстицаја итд.)	1.Број новооснованих предузетничких радњи (разврстаних по полу) и предузећа на територији града/општине уз учешће подстицаја локалне самоуправе.	500.000,00	500.000,00	500.000,00	500.000,00	1.500.000,00	0,00	1.500.000,00
4. Развој туризма	**1502**	**1.Повећање препознатљивости туристичке понуде града/општине на циљаним тржиштима**	**1.Број сајмова на којима је град/општина учествовала/одштампаних брошура**	**24.756.630,00**	**25.957.481,00**	**28.328.780,00**	**28.612.776,00**	**77.591.496,00**	**5.307.541,00**	**82.899.037,00**
Управљање развојем туризма	0001	1.Повећање квалитета туристичких услуга које се пружају на територији града/општине	1.Број регистрованих кревета 2.Број регистрованих кревета у хотелским објектима	11.038.450,00	10.401.481,00	10.807.953,00	10.988.850,00	26.890.743,00	5.307.541,00	32.198.284,00

Туристичка промоција	0002	1.Адекватна промоција туристичке понуде града/општине на циљаним тржиштима	1.Број догађаја који промовишу туристичку понуду града/општине у земљи на којима учествује ТО града/општине	3.161.310,00	2.056.000,00	3.230.507,00	3.275.967,00	8.562.474,00	0,00	8.562.474,00
			2.Број догађаја који промовишу туристичку понуду у иностранству на којима учествује ТО града/општине							
			3.Постојање: маркетинг плана, пропагандни материјал на минимум два страна језика, календар манифестација, туристичке карте општине, број плаћених или наручених туристичких текстова							
		2.Повећање информисаности о туристичкој понуди града/општине на Интернету и друштвеним медијима	1.Број посетилаца веб сајта							
			2.Укупан број чланова/пратиоца на друштвеним мрежама							
Пројекат: Љубичевске коњичке игре	П1	1.Допринос развоју туристичко спортске манифестације кроз коњички спорт	1.Број такмичара	9.724.860,00	9.660.000,00	9.794.834,00	9.833.308,00	29.288.142,00	0,00	29.288.142,00
Пројекат: Ускршњи етно фестивал	П2	1.Очување културног наслеђа и традиције	1.Пријављени учесници	832.010,00	300.000,00	832.010,00	832.010,00	1.964.020,00	0,00	1.964.020,00
Пројекат: Пожаревачки међународни карневал	П3	1.Промоција града Пожаревца у Србији и региону	1.Број туриста из Србије и иностранства	0,00	3.540.000,00	3.663.476,00	3.682.641,00	10.886.117,00	0,00	10.886.117,00
5. Развој пољопривреде	**0101**	**1.Спровођење усвојене пољопривредне политике и политике руралног развоја на подручју локалне самоуправе**	**1.Усвојени програми развоја пољопривреде и руралног развоја**	**61.459.942,00**	**34.790.475,00**	**73.435.648,00**	**73.435.648,00**	**80.280.950,00**	**101.380.821,00**	**181.661.771,00**
Унапређење услова за пољопривредну делатност	0001	1.Стварање услова за развој и унапређење пољопривредне производње на територији ЛС	1.Проценат буџетских средстава који се издваја за програме развоја пољопривреде (Аграрни фонд ако постоји) у односу на укупан буџет града/општине	5.514.769,00	17.490.475,00	17.490.475,00	17.490.475,00	34.980.950,00	17.490.475,00	52.471.425,00

Подстицаји пољопривредној производњи	0002	1.Изградња одрживог, ефикасаног и конкурентаног пољопривредног сектора	1.Степен реализације одобреног програма локалних подстицаја 2.Број регистрованих пољопривредних газдинстава која су која су користила право на локалне подстицаје (разврстаних по полу)	55.945.173,00	17.300.000,00	55.945.173,00	55.945.173,00	45.300.000,00	83.890.346,00	129.190.346,00
6. Заштита животне средине	**0401**	**1.Унапређење квалитета животне средине**	**1.Проценат буџета намењен заштити животне средине у односу на укупан буџет**	**8.750.000,00**	**9.339.000,00**	**8.112.000,00**	**8.436.480,00**	**24.348.480,00**	**1.539.000,00**	**25.887.480,00**
Праћење квалитета елемената животне средине	0003	1.Спровођење редовних мерења на територији града/општине и испуњење обавеза у складу са законима у домену извештавања према Агенцији и држави	1.Број спроведених редовних мерења квалитета елемената животне средине (ваздуха, воде, земљишта)	8.750.000,00	9.339.000,00	8.112.000,00	8.436.480,00	24.348.480,00	1.539.000,00	25.887.480,00
7. Путна инфраструктура	**0701**	**1.Повећање безбедности учесника у саобраћају и смањење броја саобраћајних незгода**	**1.Број саобраћајних незгода/инцидената**	**94.746.446,00**	**109.965.025,00**	**81.012.212,00**	**84.172.697,00**	**238.108.190,00**	**37.041.744,00**	**275.149.934,00**
Одржавање путева	0002	1.Одржавање квалитета путне мреже кроз реконструкцију и редовно одржавање асфалтног покривача	1.Број километара санираних и/или реконструисаних путева	94.746.446,00	109.965.025,00	81.012.212,00	84.172.697,00	238.108.190,00	37.041.744,00	275.149.934,00
8. Предшколско васпитање	**2001**	**1.Правичан обухват предшколским васпитањем и образовањем**	**1.Број деце који је уписан у предшколске установе у односу наукупан број деце у граду/општини (јаслена група, предшколска група и ППП)** **2.Укупан број деце на листи чекања**	**307.904.296,00**	**290.130.920,00**	**321.721.678,00**	**329.646.612,00**	**694.538.829,00**	**246.960.381,00**	**941.499.210,00**
Функционисање предшколских установа	0001	1.Обезбеђени прописани технички услови за васпитно-образовни рад са децом	1.Број објеката предшколскх установа 2.Просечан број деце у групи (јасле, предшколски,ппп) 3.Просечан број деце по васпитачици (јасле, предшколски, припремни предшколски програм)	307.904.296,00	290.130.920,00	321.721.678,00	329.646.612,00	694.538.829,00	246.960.381,00	941.499.210,00

9. Основно образовање	**2002**	**1.Потпуни обухват основним образовањем и васпитањем**	**1.Број деце која су обухваћена основним образовањем (разложен по разредима и полу)**	**117.294.329,00**	**129.861.500,00**	**127.642.210,00**	**130.809.803,00**	**378.713.513,00**	**9.600.000,00**	**388.313.513,00**
			2.Број ученика који су уписали први разред у односу на број деце који је завршио четврти, тј. осми разред							
Функционисање основних школа	0001	1.Обезбеђени прописани услови за васпитно-образовни рад са децом у основним школама	1.Број школских објеката/број школа	117.294.329,00	129.861.500,00	127.642.210,00	130.809.803,00	378.713.513,00	9.600.000,00	388.313.513,00
			2.Број запослених/број ученика							
			3.Ниво техничке опремљености школа (број функционалних компјутера са интернетом)							
		2.Унапређење квалитета образовања и васпитања услова у основним школама	1.Број талентоване деце подржане од стране града/општине у односу на укупан број деце у школама							
		3.Ефикасно основно образовање и рационална употреба средстава	1.Износ буџетских средстава која се издвајају за превоз школске деце							
10. Средње образовање	**2003**	**1.Обезбеђен потребан обухват средњошколског образовања**	**1.Број деце која су обухваћена средњим образовањем (разложен по разредима и полу)**	**77.343.777,00**	**77.076.560,00**	**77.420.323,00**	**80.588.233,00**	**232.685.116,00**	**2.400.000,00**	**235.085.116,00**
			2.Број ученика који су уписали први разред у односу на број деце који је завршио четврти разред							
Функционисање средњих школа	0001	1.Обезбеђени прописани услови за васпитно-образовни рад у средњим школама и безбедно одвијање наставе	1.Број школских објеката/број школа	77.343.777,00	77.076.560,00	77.420.323,00	80.588.233,00	232.685.116,00	2.400.000,00	235.085.116,00
			2.Број запослених/број ученика							
			3.Ниво техничке опремљености школа (број функционалних компјутера са интернетом)							
		2.Ефикасно средње образовање и васпитање и рационална употреба средстава	1.Износ буџетских средстава која се издвајају за превоз школске деце							

11. Социјална и дечја заштита	**0901**	**1.Развој услуга социјалне заштите које су у мандату локалне самоуправе којима се доприноси унапређењу положаја грађана који припадају угроженим групама**	**1.Укупан број корисника ванинституционалних услуга социјалне заштите**	**87.833.250,00**	**93.550.590,00**	**95.678.605,00**	**97.800.890,00**	**286.390.085,00**	**640.000,00**	**287.030.085,00**
			2.Висина /% буџетских издвајања за услуге социјалне заштите у надлежности локалне самоуправе							
		2.Унапређење положаја грађана који припадају угроженим групама обезбеђивањем мера материјалне подршке	**1.Број грађана/ корисника мера материјалне подршке обезбеђених средствима локалног буџета**							
			2. % (или номинални износ) буџетских издвајања за мере материјалне подршке грађанима							
Социјалне помоћи	0001	1.Унапређење заштите сиромашних	1.Проценат грађана који добијају новчане накнаде и помоћ у натури у складу са Одлуком о социјалној заштити у односу на укупан број грађана	26.447.585,00	27.777.879,00	28.678.985,00	29.597.960,00	86.054.824,00	0,00	86.054.824,00
			2.Висина буџетских издвајања за мере матријалне подршке							
			3.Број грађана - корисника субвенција нпр. комуналних услуга, услуга превоза							
Подршка социо-хуманитарним организацијама	0003	1.Подстицање развоја разноврсних социјалних услуга у заједници и укључивање у сферу пружања услуга што више различитих социјалних актера	1.Број удружења / хуманитарних организација које добијају средства из буџета ЛС	8.693.000,00	9.590.000,00	8.100.000,00	8.100.000,00	25.790.000,00	0,00	25.790.000,00

Саветодавно-терапијске и социјално-едукативне услуге	0004	1.Подршка развоју мреже ванинституционалне услуге социјалне заштите предвиђене Одлуком о социјалној заштити и Закону о социјалној заштити	1.Износ буџетских издвајања за дневне услуге у заједници у односу на укупан износ буџетских издвајања за социјалну заштиту из локалног буџета 2.Број корисника дневних услуга у заједници	22.600.315,00	23.694.711,00	24.847.780,00	25.317.930,00	73.220.421,00	640.000,00	73.860.421,00
Активности Црвеног крста	0005	1.Социјално деловање - олакшавање људске патње пружањем неопходне ургентне помоћи лицима у невољи, развијањем солидарности међу људима, организовањем различитих облика помоћи	1.Број корисника народне кухиње 2.Број подељених оброка у народној кухињи на месечном нивоу	11.892.350,00	14.688.000,00	16.251.840,00	16.985.000,00	47.924.840,00	0,00	47.924.840,00
Дечија заштита	0006	1.Обезбеђивање материјалне подршке за децу и породицу	1.Удео деце која примају дечији додатак у односу на укупан број деце у граду/општини 2.Висина буџетских издвајања за мере материјалне подршке деци и породици	18.200.000,00	17.800.000,00	17.800.000,00	17.800.000,00	53.400.000,00	0,00	53.400.000,00
12. Примарна здравствена заштита	**1801**	**1.Унапређење доступности и правичности примарне здравствене заштите** **2.Унапређење безбедности и квалитета здравствене заштите**	**1.Очекивано трајање живота становника града/општине** **1.Број примедби / притужби заштитнику пацијентових права**	**0,00**	**1.300.000,00**	**1.300.000,00**	**1.300.000,00**	**3.900.000,00**	**0,00**	**3.900.000,00**
Пројекат:Набавка стоматолошких столица	П1	1.Унапређење квалитета рада дечје превентивне стоматологије и зубоздравствене заштите одраслог становништва	1. Набављене нове стоматолошке столице	0,00	1.300.000,00	1.300.000,00	1.300.000,00	3.900.000,00	0,00	3.900.000,00

13. Развој културе	**1201**	**1.Подстицање развоја културе кроз јачање капацитета културне инфраструктуре**	**1.Број и врста установа културе (поливалента, библиотеке, музеји, галерије, архиви, заводи за заштиту споменика и друго)** **2.Укупно издвајање за културу у оквиру локалног буџета**	**169.307.926,00**	**149.942.157,00**	**154.819.616,00**	**159.932.003,00**	**396.706.694,00**	**67.987.082,00**	**464.693.776,00**
Функционисање локалних установа културе	0001	1.Подстицање развоја културе кроз јачање капацитета установа културе	1.Проценат учешћа трошкова зарада у буџету установа културе 2.Проценат учешћа издвајања за културне програме у буџету установа културе	147.538.861,00	128.006.093,00	134.101.552,00	138.198.539,00	342.078.099,00	58.228.085,00	400.306.184,00
Подстицаји културном и уметничком стваралаштву	0002	1.Повећање интересовања грађана за развој културе	1.Укупан број посетилаца на свим културним догађајима који су одржани	4.000.000,00	4.000.000,00	4.000.000,00	4.000.000,00	12.000.000,00	0,00	12.000.000,00
Пројекат: Глумачке свечаности"Дани Миливоја Живановића"	П1	1.Промовисање града Пожаревца као позоришног и културног центра у нашој земљи	1.Посећеност која се огледа кроз број продатих улазница	3.809.518,00	3.749.518,00	3.749.518,00	3.749.518,00	11.068.554,00	180.000,00	11.248.554,00
Пројекат: Одржавање концерта, мјузикла и представа	П2	1.Доступност врхунских сценских поставки грађанима Пожаревца	1.Број продатих улазница велике сале (540 места) и мале сале (173места)	2.897.337,00	2.381.337,00	2.381.337,00	2.381.337,00	6.742.011,00	402.000,00	7.144.011,00
Пројекат: Одржавање књижевних вечери и трибина	П3	1.Развијање књижевног живота у граду кроз приближавање књиге читаоцима и промоција књижевних дела	1.Број одржаних књижевних вечери, трибина и састанака	279.945,00	254.945,00	254.945,00	254.945,00	764.835,00	0,00	764.835,00
Пројекат: Едиција и часопис "Браничево" и књижевни живот Центра за културу	П4	1.Подизање општег књижевног и културног нивоа и промовисање књижевних вредности завичајних стваралаца	1.Повећан обим трашње наслова у издању ЦЗК	770.000,00	620.000,00	620.000,00	620.000,00	1.830.000,00	30.000,00	1.860.000,00
Пројекат: ГАНИП - градски ансамбл народних игара и песама Центра за културу Пожаревац	П5	1.Анимирање деце за бављење фолклором и очувањем народне традиције	1.Повећан број полазника у свим ансамблима по узрастима, што ће допринети повећаном броју посетилаца по 1 концерту	1.324.045,00	1.150.045,00	900.045,00	900.045,00	2.050.135,00	900.000,00	2.950.135,00
Пројекат: Летњи програм	П6	1.Задовољавање културних потреба становништва свих узраста у летњем периоду	1.Број догађаја	669.000,00	689.000,00	689.000,00	689.000,00	1.617.000,00	450.000,00	2.067.000,00

Пројекат: РЕФРАКТ-Регионални фестивал алтернативне културе	П7	1.Промовисање културног наслеђа	1.Број продатих карата по програму	150.000,00	30.000,00	30.000,00	30.000,00	90.000,00	0,00	90.000,00
Пројекат: Организовање и одржавање првомајског уранка	П8	1.Задовољавање културних потреба становништва за првомајске празнике	1.Број посетилаца манифестације	255.500,00	180.500,00	180.500,00	180.500,00	541.500,00	0,00	541.500,00
Пројекат: Одржавање поп и рок концерта	П9	1.Задовољавање културних потреба становништва и повећање интересовања свих узраста кроз овај вид музике	1.Број продатих улазница	600.000,00	230.000,00	230.000,00	230.000,00	690.000,00	0,00	690.000,00
Пројекат: Организовање гитаријаде на лагуни	П10	1.Промоција рок музике и афирмација младих рок група	1.Број посетилаца манифестације	350.000,00	600.000,00	600.000,00	600.000,00	1.800.000,00	0,00	1.800.000,00
Пројекат: Фестивал “Миливојев штап и шешир” - Сусрети варошких позоришта Србије	П11	1.Промовисање драмског аматеризма и позоришне традиције варошке Србије и задовољавање културних потреба наших гледалаца	1.Број посетилаца Манифестације	380.000,00	275.000,00	275.000,00	275.000,00	0,00	825.000,00	825.000,00
Пројекат: Смотра драмских аматера Подунавља и Поморавља “Живка Матић”	П12	1.Промовисање драмског аматеризма и позоришне традиције пожаревачког краја	1.Број посетилаца манифестације	240.000,00	240.000,00	240.000,00	240.000,00	0,00	720.000,00	720.000,00
Пројекат: Дистрибутерско филмска делатност	П13	1.Повећање интересовања за филм	1.Број представа домаћег, европског и ауторског филма	0,00	523.999,00	523.999,00	523.999,00	0,00	1.571.997,00	1.571.997,00
Пројекат: Штампање књига, каталога, монографије и публикације	П14	1.Очување културне баштине објављивањем архивских докумената чиме се даје допринос развоју културе у развоју међуархивске и међународне сарадње	1.Број одштампаних књига / тираж 2.Број одштампаних каталога / тираж 3.Број одштампаних монографија / тираж 4.Број одштампаних публикација / тираж	1.054.720,00	1.054.720,00	1.054.720,00	1.054.720,00	3.164.160,00	0,00	3.164.160,00
Пројекат: Микрофилмовање и дигитализовање архивских докумената	П15	1.Микрофилмовање и дигитализовање архивских докумената у циљу трајне заштите архивске грађе као културног добра	1.Број микрофилмских снимака 2.Број дигиталних снимака-скенова	182.000,00	182.000,00	182.000,00	182.000,00	546.000,00	0,00	546.000,00
Пројекат: Музеолошка обрада и дигитализација етнолошке збирке	П16	1.Трајна заштита етнолошке збирке	1.Број дигитализованих предмета	400.000,00	400.000,00	400.000,00	400.000,00	600.000,00	600.000,00	1.200.000,00
Пројекат: Археолошка истраживања локалитета Браничево у Старом Костолцу	П17	1.Тачно лоцирање и дефинисање средњевековног града	1.Број керамичких посуда и предмета од стакла и метала	1.000.000,00	1.000.000,00	1.000.000,00	1.000.000,00	2.400.000,00	600.000,00	3.000.000,00
Пројекат: Чишћење римских терми на локалитету Маргум	П18	1.Очување локалитета од пропадања	1.Површина уклоњеног растиња (у метрима)	250.000,00	250.000,00	250.000,00	250.000,00	300.000,00	450.000,00	750.000,00
Пројекат: Водич кроз музеј, каталог	П19	1.Доприноси повећању информисаности о садржајима културних догађаја у музеју	1.Број одштампаних водича, каталога (тираж)	300.000,00	300.000,00	300.000,00	300.000,00	300.000,00	600.000,00	900.000,00

Пројекат: Зборник радова Виминацијум	П20	1.Објављивање радова из музеологије нашег краја а и шире у стручном часопису Виминацијум	1.Број одштампаних зборника (тираж)	300.000,00	300.000,00	300.000,00	300.000,00	300.000,00	600.000,00	900.000,00
Пројекат: Етно култура Млаве	П21	1.Истраживање у циљу прикупљања података	1.Број села за истраживање 2.Број саговорника за интервјуисање	500.000,00	500.000,00	500.000,00	500.000,00	900.000,00	600.000,00	1.500.000,00
Пројекат: Организовање ликовних изложби	П22	1.Промовисање културног наслеђа кроз ликовне изложбе	1.Број уметника-излагача 2.Број посетилаца	300.000,00	300.000,00	300.000,00	300.000,00	450.000,00	450.000,00	900.000,00
Пројекат: Израда нове поставке етнолошке збирке: Браничево у првој половини XX века	П23	1.Заштита етнолошке збирке	1.Број купљених витрина и паноа	200.000,00	200.000,00	200.000,00	200.000,00	600.000,00	0,00	600.000,00
Пројекат: Дани „Слободана Стојановића“	П24	1.Развој културе града кроз афирмацију дела и личности Слобода Стојановића	1.Број посетилаца	637.000,00	637.000,00	637.000,00	637.000,00	1.611.000,00	300.000,00	1.911.000,00
Пројекат: Обележавање Дана библиотеке	П25	1.Очување традиције првог читалишта у Пожаревцу	1.Број посетилаца	115.000,00	115.000,00	115.000,00	115.000,00	195.000,00	150.000,00	345.000,00
Пројекат: Књижеве вечери, трибине, предавања, семинари и обележавање Светског дана књиге	П26	1.Задовољење културно-образовних потреба грађана	1.Број гостију (књижевника предавача, едукатора)	540.000,00	540.000,00	540.000,00	540.000,00	1.290.000,00	330.000,00	1.620.000,00
Пројекат: Дечије радионице	П27	1.Развој креативности и интересовање за различите области културе и науке и развијање културних вредности друштва	1.Број одржаних радионица	65.000,00	65.000,00	65.000,00	65.000,00	195.000,00	0,00	195.000,00
Пројекат: Омогућавање наступа Градског женског хора "Барили" у земљи	П28	1.Промоција хорског стваралаштва	1.Број одржаних концерта	200.000,00	200.000,00	200.000,00	200.000,00	600.000,00	0,00	600.000,00
Пројекат: Међународно сликарско Бијенале	П29	1.Афирмисање сликарства Милене Павловић Барилии токова српског и европског сликарства	1.Број одштампаних каталога 2.Број посетилаца организованих изложби	0,00	968.000,00	0,00	1.015.400,00	1.983.400,00	0,00	1.983.400,00

14. Развој спорта и омладине	**1301**	**1.Планско подстицање и креирање услова за бављење спортом за све грађане и грађанке града/општине**	**1.Проценат буџета града/општине намењен за спорт**	**104.812.520,00**	**92.851.456,00**	**99.963.696,00**	**100.081.361,00**	**280.573.613,00**	**12.322.900,00**	**292.896.513,00**
Подршка локалним спортским организацијама, удружењима и савезима	0001	1.Обезбеђивање услова за рад и унапређење капацитета спортских организација преко којих се остварује јавни интерес у области спорта у граду/општини	1.Број установа и организација у области спорта преко којих се остварује јавни интерес у области спорта	98.812.520,00	86.851.456,00	93.963.696,00	94.081.361,00	262.573.613,00	12.322.900,00	274.896.513,00
			2.Број посебних и годишњих програма спортских организација финансираних од стране града/општине							
			3.Проценат буџета намењен финансирању спортских организација							
		2.Обезбеђивање услова за рад и унапређење капацитета спортских установа преко којих се остварује јавни интерес у области спорта у граду/општини	1.Проценат буџета намењен финансирању спортских установа							
Подршка предшколском, школском и рекреативном спорту и масовној физичкој култури	0002	1.Максимална могућа доступност постојећих спортских објеката предшколском, школском и рекреативном спорту и масовној физичкој култури	1.Број објеката који је доступан за коришћење предшколском, школском и рекреативном спорту и масовној физичкој култури	6.000.000,00	6.000.000,00	6.000.000,00	6.000.000,00	18.000.000,00	0,00	18.000.000,00
		2.Добра сарадња са школским установама у циљу организованог бављења спортом омладине	1.Број годишњих и посебних програма намењених развијању школског спорта							

15. Локална самоуправа	**0602**	**1.Одрживо управно и финансијско функционисање града/општине у складу надлежностима и пословима локалне самоуправе**	**1.Однос броја запослених у граду/општини и законом утврђених максимума броја запослених**	**1.809.030.281,00**	**826.190.789,00**	**603.260.241,00**	**605.791.756,00**	**1.918.133.271,00**	**117.109.515,00**	**2.035.242.786,00**
Функционисање локалне самоуправе и градских општина	0001	1.Унапређење и модернизација рада управе ЈЛС и градске општине	1.Број програма стручног усавршавања који су финансирани из буџета града/општине 2.Број службеника који су похађали програме стручног усавршавања (који су финансирани из буџета града/општине) 3.Проценат буџета који се издваја за модернизацију рада управе (за прибављање рачунара и друге опреме за потребе унапређења рада управе, набавку софтвера, итд.)	1.643.960.587,00	687.779.627,00	563.652.509,00	565.805.712,00	1.703.377.650,00	113.860.198,00	1.817.237.848,00
Месне заједнице	0002	1.Обезбеђено задовољавање потреба и интереса локалног становништва деловањем месних заједница	1.Проценат буџета града/општине који се користи за трошкове и планове рада /програме месних заједница 2.Степен остварења финансијских планова месних заједница	21.359.408,00	16.587.114,00	12.563.672,00	12.767.584,00	41.838.370,00	80.000,00	41.918.370,00

Управљање јавним дугом	0003	1.Одржавање финансијске стабилности града/општине и финансирање капиталних инвестиционих расхода	1.Учешће укупног износа главница и камата које доспевају у датој години на сва неизмирена дугорочна задужења за финансирање капиталних инвестиционих расхода у односу на укупно остварене текуће приходе буџета локалне власти у претходној години <15%. 2.Учешће обавеза по дуговима у текућим приходима (извор 01) ≤ 50%	94.954.000,00	89.960.000,00	0,00	0,00	89.960.000,00	0,00	89.960.000,00
Општинско јавно правобранилаштво	0004	1.Заштита имовинских права и интереса града/општине	1.Број предмета у раду правобранилаштва 2.Број решених предмета (позитивних и негативних по града/општине) 3.Број правних мишљења која су дата органима града/општине , стручним службама и другим правним лицима чија имовинска и друга права заступа	10.820.030,00	10.868.731,00	10.849.060,00	11.023.460,00	32.741.251,00	0,00	32.741.251,00
Информисање	0006	1.Унапређење јавног информисања од локалног значаја	1.Постојање интернет стране града/општине, број посета интернет стране и редовно обезбеђивање информација на интернет страни 2.Број конференција за штампу или других информативних скупова	12.810.000,00	13.200.000,00	13.230.000,00	13.230.000,00	39.660.000,00	0,00	39.660.000,00

Канцеларија за младе	0007	1.Успостављени институционални услови у граду/општини за подршку активном укључивању младих, подршку различитим друштвеним активностима младих и креативном испољавању њихових потреба	1.Број организованих активности и пројеката КЗМ	455.000,00	455.000,00	0,00	0,00	455.000,00	0,00	455.000,00
Програми националних мањина	0008	1.Остваривање права националних мањина у локалној заједници	1.Број реализованих пројеката националних мањина	2.135.000,00	2.606.000,00	1.400.000,00	1.400.000,00	5.406.000,00	0,00	5.406.000,00
Пројекат:"Управљање имовином-корист за све"	П1	1.Унапређење локалног економског развоја и подизање конкурентност 7 локалних самоуправа у Браничевско-Подунавском региону, кроз успостављање ефикасног система управљања имовином	1.Број усаглашених правних аката ЈЛС у складу са Законом о јавној својини 2.Број инсталираних софтвера за управљање имовином у јавној својини 3.Број унетих пописаних јединица јавне својине у 7 партнерских општина 4.Број поднетих НЕП образаца поднетих републичкој Дирекцији за имовину	19.812.800,00	2.749.317,00	0,00	0,00	0,00	2.749.317,00	2.749.317,00
Пројекат:"Брига о старим лицима-узвраћање услуге"	П2	1.Успостављање и унапређење пружања постојеће услуге старијим лицима (геронто-услуге)	1.Повећан број акредитованих и ангажованих геронтодомаћица 2.Повећан број корисника услуге	1.188.456,00	420.000,00	0,00	0,00	0,00	420.000,00	420.000,00
Пројекат:Прослава 15. октобра - Дана особођења Града	П3	1.Обележавање 15. октобра - Дана ослобођења Пожаревца у Првом и Другом светском рату	1.Број званица 2.Број страних амбасада које присуствују манифестацији 3.Број додељених повеља поводом 15. октобра 4.Број додељених награда поводом 15. октобра	857.000,00	872.000,00	872.000,00	872.000,00	2.616.000,00	0,00	2.616.000,00

Пројекат:Прослава Градске славе - Света Тројица	П4	1.Обележавање Градске славе - Света Тројица	1.Број гостију	678.000,00	693.000,00	693.000,00	693.000,00	2.079.000,00	0,00	2.079.000,00
			2.Број додељених повеља поводом Градске славе							
			3.Број додељених награда поводом Градске славе							
УКУПНИ ПРОГРАМСКИ ЈАВНИ РАСХОДИ:				**3.292.870.202,00**	**2.525.571.406,00**	**2.092.187.399,00**	**2.131.713.046,00**	**5.844.826.020,00**	**904.645.833,00**	**6.749.471.853,00**

Члан 28.

Градоначелник може овластити одређено лице које ће бити одговорно за реализацију буџетског програма, програмске активности и пројекта у смислу наменског, ефективног, ефикасног, економичног односно законитог трошења буџетских средстава.

Члан 29.

Средства распоређена за финансирање програма, програмских активности и пројеката корисника буџета, корисницима се преносе на основу њиховог захтева, у складу са одобреним квотама у тромесечним плановима буџета.

Уз захтев за пренос средстава из буџета, корисници су дужни да доставе комплетну документацију, уговор или други правни акт, којом се доказује створена обавеза плаћања, сходно актима о прописаним поступцима и процедурама у вези захтева за коришћење средстава буџета града.

Члан 30.

Захтеве за пренос буџетских средстава и прихода од јавних средстава, буџетски корисници подносиће за сваки извор прихода на посебним захтевима за плаћање са преузетом обавезом, образац – 3П.

Захтев за пренос средстава из става 1. овог члана са пратећом документацијом подноси се служби Трезора Одељења за финансије и јавне набавке Градске управе града Пожаревца (у даљем тексту: Трезор).

На захтев Трезора корисници су дужни да доставе на увид и друге податке који су неопходни ради преноса средстава из Трезора.

Унутар Одељења за финансије и јавне набавке Градске управе града Пожаревца, спроводи се интерна контрола о оправданости и законитости поднетих докумената за плаћање из буџета, на основу одобрених апропријација из ове одлуке, финансијских планова и програма и утврђених квота за сваког буџетског корисника, на основу чега служба Трезора одобрава и врши исплату са рачуна буџета.

Члан 31.

За законито и наменско коришћење средстава распоређених овом Одлуком, поред функционера односно руководиоца директних и индиректних корисника буџетских средстава, одговоран је начелник Градске управе града Пожаревца.

За законито и наменско коришћење пренетих трансферних средстава буџета града

Пожаревца Градској општини Костолац одговоран је председник Градске општине Костолац.

За законито и наменско коришћење пренетих средстава у оквиру одобрених апропријација буџета града Пожаревца из области основног и средњег образовања, културе, физичке културе, социјалне заштите, друштвене бриге о деци и здравства, за јавна предузећа, месне заједнице и остале кориснике буџетских средстава одговоран је наредбодавац корисника односно овлашћено лице корисника.

Члан 32.

Корисници средстава буџета могу користити средства распоређена овом одлуком само за намене за које су им по њиховим захтевима та средства одобрена и пренета.

Члан 33.

Програми и пројекти Буџетског фонда за заштиту животне средине града Пожаревца, који су одобрени, а нису реализовани до краја 2014. године, могу се финансирати у 2015. години из остварених, а неутрошених средстава из ранијих година овог Фонда.

Финансирање пројеката из става 1. овог члана вршиће се у континуитету, а првом Одлуком о изменама и допунама Одлуке о буџету града Пожаревца за 2015. годину, укључиће се ови издаци у буџет града Пожаревца.

Члан 34.

Пренета неутрошена средства из претходних година која се налазе на консолидованом рачуну буџета града Пожаревца распоређују се на следећи начин:

Корисник	Намена	Износ
Градоначелник и Градско веће	**Пројекат "Управљање имовином -корист за све"**	**2.749.317,00**
	Пројекат "Брига о старим лицима - узвраћање услуге"	420.000,00
	УКУПНО ГРАДОНАЧЕЛНИК И ГРАДСКО ВЕЋЕ:	**3.169.317,00**
Градска управа града Пожаревца	**Превоз ученика у средњем образовању**	**2.400.000,00**
	Превоз ученика у основном образовању	9.600.000,00
	Трошкови електричне енергије	2.800.000,00
	Трошкови осигурања запослених	11.000,00
	Трошкови осигурања зграда	65.000,00
	Пројекат "Социо-рехабилитациони клуб за младе"	300.000,00
	Сервис помоћи у кући за стара лица и особа са инвалидитетом	340.000,00
	Набавка службене одеће	730.000,00
	Набавка намештаја	2.620.000,00
	Набавка рачунарске опреме	1.567.000,00
	Обезбеђивање комуникационих канала између Одељења ЛПА и УЦ са ИС ГУ града Пожаревца, изградња кабловске инфраструктуре у згради Одељења комуналне полиције и изградња кабловске инфраструктуре у згради ЛПА	6.750.000,00
	Набавка штампача	500.000,00
	Набавка опреме за угоститељство за дечји вртић у МЗ "Чачалица"	9.900.000,00
	Новчане казне и пенали по решењу судова	57.000.000,00
	ЈКП"Комуналне службе" - Санација депоније комуналног отпада Јеремино поље	23.699.100,00
	ЈКП"Комуналне службе" - Санација и рекултивација депоније Градске утрине	627.000,00
	Средства Фонда солидарности	9.820.061,00
	Пренета неутрошена средства-подрачун „Стамбени Фонд"	5.702.938,00
	Мерење загађујућих материја у ваздуху	984.000,00
	Мерење и анализа нивоа буке у Пожаревцу и Костолцу	255.000,00

Градска управа града Пожаревца	Испитивање намирница животињског порекла на зеленим пијацама у Пожаревцу и Костолцу	300.000,00
	Пројекат "Социјална инклузија и побољшање услова становања Рома и Ромкиња у Србији"	36.000,00
	Програм радова на заштити и уређењу пољопривредног земљишта	17.490.475,00
	Програм пошумљавања	4.880.980,00
	УКУПНО ГРАДСКА УПРАВА:	**158.378.554,00**
ЈП "Дирекција за изградњу града Пожаревца"	**1 - ПРОГРАМ ЗАШТИТЕ ЖИВОТНЕ СРЕДИНЕ**	
	Изградња водоводне мреже Пругово	211.138,00
	Кнез Милошев венац - Кишни колектор - трећа фаза	5.435.117,00
	Ратарска иза пруге - Секундарна фекална канализациона мрежа	173.915,00
	Индустријска зона - Изградња фекалне канализације	300.850,00
	Забела - Изградња фекалне канализације од постојеће ЦС колонија до нове ЦС КПЗ	6.250.000,00
	Индустријска зона - Кишна канализација	2.220.364,00
	Ратарска код пруге - Изградња ЦС8	2.650.659,00
	Кнез Милошев венац - Кишни колектор - четврта фаза	13.572.152,00
	Израда прикључног вода за потребе изградње ЦС8 у Пожаревцу	350.000,00
	Братства и јединства - Реконструкција водоводне мреже	15.156.725,00
	Стари корзо - Воје Дулића - Реконструкција водоводне мреже	4.190.937,00
	Дунавска, Немањина први део и Таковска - Реконструкција водоводне мреже	11.462.504,00
	Лучица - Пројектна документација за потисни цевовод кључ-Лучица	592.200,00
	Шеста улица - Пројекат фекалне канализације и канала за одводњавање	350.000,00
	Кружни ток Чеде Васовића, Косте Абрашевић и Индустријске - Пројекат расвете	3.000.000,00
	УКУПНО - ПРОГРАМ ЗАШТИТЕ ЖИВОТНЕ СРЕДИНЕ	**65.916.561,00**
ЈП "Дирекција за изградњу града Пожаревца"	**2 - ПРОГРАМ КОРИШЋЕЊА СРЕДСТАВА ЗА ФИНАНСИРАЊЕ УНАПРЕЂЕЊА БЕЗБЕДНОСТИ САОБРАЋАЈА НА ПУТЕВИМА НА ТЕРИТОРИЈИ ГРАДА ПОЖАРЕВЦА**	
	Партизанска - Завршетак изградње пешачке и бициклистичке стазе до улице Лоле Рибара	3.531.532,00
	Цане Бабовић - Изградња пешачке стазе поред вртића	1.950.212,00
	Немање Томића- Изградња пешачке и бициклистичке стазе од улице Вука Караџића до улице братства и јединства	1.000.000,00
	Моше Пијаде - Уградња гумених панела на путном прелазу преко железничке пруге	3.300.000,00
	27. Априла - Уградња гумених панела на путном прелазу преко железничке пруге	2.500.000,00

ЈП "Дирекција за изградњу града Пожаревца"	Постављање вертикалне и хоризонталне сигнализације у зони школа у Лучици, Пругову, Пољани, Ћириковцу и Кленовнику	1.600.000,00
	Стратегија безбедности саобраћаја града Пожаревца за период 2014-2020	3.000.000,00
	Катастар саобраћајне сигнализације за Град Пожаревац и Костолац	2.760.000,00
	УКУПНО - ПРОГРАМ КОРИШЋЕЊА СРЕДСТАВА ЗА ФИНАНСИРАЊЕ УНАПРЕЂЕЊА БЕЗБЕДНОСТИ САОБРАЋАЈА НА ПУТЕВИМА НА ТЕРИТОРИЈИ ГРАДА ПОЖАРЕВЦА	**19.641.744,00**
	3 - ФОНД ЗА РАЗВОЈ	
	План детаљне регулације "Железничка станица"	2.655.385,00
	УКУПНО - ФОНД ЗА РАЗВОЈ	**2.655.385,00**
	4 - ПРОГРАМ УНАПРЕЂЕЊЕ УСЛОВА ЖИВОТА НА ТЕРИОТИЈИ ГРАДА ПОЖАРЕВЦА	
	Индустријска зона - Улица Нова 1	22.500.000,00
	Индустријска зона - Улица Илије Гојковића	20.322.250,00
	Индустријска зона - Улица Нова 3	6.765.540,00
	Индустријска зона - Улица Нова 2	9.467.650,00
	Лучица - Изградња примарног вода фекалне канализације за насеља: Лучица, Пругово и Пољана	21.249.438,00

ЈП "Дирекција за изградњу града Пожаревца"	Индустријска зона - НН мрежа и расвета	332.717,00
	Индустријска зона - ТС и 10КВ прикључак	736.020,00
	Радоја Домановића - Инвестиционо одржавање асфалтом од Бр. 60 до Црвеног Крста	6.108.578,00
	Братства Јединства - Инвестиционо одржавање асфалтом од Таковске до прве капије Болнице	4.888.562,00
	Коста Абрашевића - Пресвлачење улице асфалтом	4.032.000,00
	Чеде Васовића - Инвестиционо одржавање асфалтом од Триангла до Трга Р. Вујовића	4.933.603,00
	Речица - Инвестиционо одржавање асфалтом	874.800,00
	УКУПНО - ПРОГРАМ УНАПРЕЂЕЊЕ УСЛОВА ЖИВОТА НА ТЕРИОТИЈИ ГРАДА ПОЖАРЕВЦА	**102.211.158,00**
	5.ПРЕНЕТЕ ОБАВЕЗЕ ИЗ ПРОГРАМА ЈП ДИРЕКЦИЈЕ	
	Живица -завршетак радова на згради амбуланте	128.119
	Еколошки дом - прикључак на ЕД	350.000
	Гробље у Костолцу - изградња бетонских стаза	48.330
	Легализација изведених бунара - Бубушинац-Маљуревац, Пругово,Баре и Касидол Лучица Берање Братинац)	1.391.524
	Индустријска зона- изградња водоводне мреже	824.835

ЈП “Дирекција за изградњу града Пожаревца”	Милоша Обилића - изградња фекалне канализације (крак изнад трафо станице ка Тулби)	995.037
	Војске Југославије - завршетак фекалне канализације	1.150.000
	Црпне станице 5, 6 и 7 - прикључак на ЕД	138.007
	Милоша Обилића - изградња фекалне канализације (крак изнад трафо станице ка Табани)	2.495.037
	Јавна расвета - нови прикључци јавне расвете у Индустријској зони, Црвеном крсту и Маљуревцу	425.000
	Индустријска зона - прикључак на електродистри-бутивну мрежу (ТС 35/10 kV)	2.000.000
	Љубичево - ТС и прикључак на ЕД мрежу црпних станица на фекалном колектору	3.000.000
	Кличевац - инвестиционо одржавање објекта са просторијама МЗ	150.000
	Маљуревац - реконструкција крова на Дому културе	1.020.069
	Ђуре Салаја - инвестиционо одржавање асфалтом	1.426.976
	Авалска - инвестиционо одржавање асфалтом	1.142.022
	Берање - инвестиционо одржавање улица асфалтом	516.550
	Речица - Инвестиционо одржавање асфалтом	696.519
	Братства јединства - инвестиционо одржавање улице асфалтом од Таковске до прве капије болнице	2.975.320

ЈП “Дирекција за изградњу града Пожаревца”	Кличевац - завршетак реконструкције Дома културе са крилом основне школе	997.476
	Геодетске подлоге за урбанистичке планове	534.005
	Индустријска зона - геодетске подлоге - ажурирање	78.000
	Индустријска зона - геодетске подлоге - ажурирање	223.680
	П.Ј. Штурма - елаборат за геотехничке истражне радове на санацији улице	382.800
	Елаборат за извођење путне расвете раскрсница: Братинац-Берање-Стари Костолац-Дрмно-Дубравица	300.000
	Израда ПЛАНА ГЕНЕРАЛНЕ РЕГУЛАЦИЈЕ	10.800.000
	План детаљне регулације “Железничка станица”	244.615
	Дубравица - пројекат реконструкције Дома културе	158.700
	Главни пројекат санације, адаптације и ревитализације здања “Старо начелство”	1.740.000
	Булевар - Израда пројекта за санирање подрума у згради месне заједнице	120.000
	Парк Чачалица - пројекат декоративне расвете споменика	1.800
	Косте Абрашевића - пројекат асфалтирања улице	120.000
	Косте Абрашевића - пројекат реконструкције водоводне мреже	150.000
	Забела - пројекат секундарне фекалне канализације	250.000

ЈП "Дирекција за изградњу града Пожаревца"	ПП одреда од Мадоне до улива код аутобуске станице - пројекат за слив кишне канализације	1.000.000
	Пројекат затвореног базена	10.000.000
	Варошко брдо - пројекат кишне канализације за слив до улива код аутобуске станице	1.000.000
	Љубичево - пројекат секундарне канализационе мреже	450.000
	Маљуревац - трошкови сагласности за пројекат моста	50.000
	Кличевац -израда пројекта санације асфалтираних улица са каналима за одвод атмосферских вода	223.200
	Дрмно -израда пројекта пренамене два школска стана у преостор за предшколско васпитање у дворишту ОШ	150.000
	Брежанска - пројекат инвестиционог одржавања асфалтом	200.000
	Лучица - пројекат секундарне канализационе мреже	750.000
	Индустријска зона - измена и допуна Главног пројекта изградње путне мреже I и II фаза	168.000
	Пројекат секундарне водоводне мреже за улицу између Бубушинца и Маљуревца	150.000
	Ратарска, Моравска и део Партизанске - пројекат пројекта путне расвете	250.000
	Ново гробље у Пожаревцу - пројекат електоинсталација и канделаберске расвете	2.400

ЈП "Дирекција за изградњу града Пожаревца"	Јадранска,Вука Караџића,Братства јединства - пројекат регулисања саобраћаја и уређења простора раскрснице	67.200
	Моравска од пруге до сточне пијаце - пројекат фекалне канализације	375.000
	Драговац - пројекат санације Дома културе	8.400
	Љубичево - пројекат фекалне канализације за изградњу у 2 фазе	350.000
	Маљуревац - пројекат моста преко реке Млаве	120.000
	Љубичево - пројекат проширења водоводне мреже	120.000
	Книћанинова улица - пројекат реконструкције водоводне мреже	250.000
	Касидол - пројекат водоводне мреже	700.000
	Милешевска са припадајућим сокацима - иновирање пројекта фекалне канализације	270.000
	Пастерова улица - пројекат секундарне водоводне мреже	50.000
	Колубарска - пројекат реконструкције кишне канализације	250.000
	Невесињска и Маркова - пројекат кишне канализације	125.000
	Хајдучка - пројекат инвестиционог одржавања асфалтом	97.000
	Ђуре Ђаковића - пројекат фекалне канализације од "Топлице" до улива у Железничку	25.620
	Слободарска - пројекат реконструкције водоводне мреже	200.000

ЈП "Дирекција за изградњу града Пожаревца"	Цара Душана - пројекат секундарне фекалне канализације за слив улице Цара Душана	212.500
	Војске Југославије - пројекат фекалне канализације дела улице	25.620
	Пећка улица слив са десне стране - пројекат секундарне фекалне канализационе мреже	220.000
	Веселина Маслеше - пројекат инвестиционог одржавања асфалтом улице	55.000
	Пожаревачки партизански одред - иновирање пројекта фекалне канализације од од ул.Црногорске до Шесте	182.500
	Ново гробље у Пожаревцу - пројекат доградње водоводне мреже	45.960
	Западна обилазница - пројекат осветљења	3.900
	Пројекат примењених хидрогеолошких истраживања термоминералних вода на локацији Љубичева -IEBLJ-1/2014	156.000
	МЗ Радна мала - пројекат једностраних трибина на терену малих спортова	100.000
	Ослободиоци Пожаревца - пројекат фекалне канализације у делу улице са станицом за препумпавање	200.000
	Епархијски дом и црква - пројекат декоративне расвете	2.400
	Кружни ток Чеде Васовића, Косте Абрашевића и Индустријске - пројекат расвете	100.000

ЈП "Дирекција за изградњу града Пожаревца"	Забела - пројекат изградње фекалне канализације од постојеће ЦС-колонија до нове ЦС	60.744
	Спомен парк "Чачалица" - пројекат ревитализације путева у парку	174.000
	Црпна станица код истражног затвора - пројекат	350.000
	ISO систем менаџмента квалитетом	474.600
	Сертификација ISO стандарда	474.600
	Набавка пољопривредног земљишта на локацији Живинарска фарма	35.000.000
	Експропријација земљишта на траси саобраћајница у Индустијској зони - северни блок	8.500.000
	Изградња потпорног зида у Старом Костолцу	1.652.600
	Зимско одржавање путева	5.400.000,00
	УКУПНО ПРЕНЕТЕ ОБАВЕЗЕ ИЗ ПРОГРАМА ЈП ДИРЕКЦИЈЕ	**107.766.665,00**
	УКУПНО ЈП ДИРЕКЦИЈА ЗА ИЗГРАДЊУ ГРАДА	**298.191.513,00**
Градска општина Костолац	**Преузете обавезе по програмима Буџетског фонда за заштиту животне средине из ранијих година**	**5.486.664,00**
	Преузете обавезе - средства Фонда за развој	971.535,00
	Преузете обавезе- Програм мера за унапређења услова живота на територији Града Пожаревца из ранијих година	9.500.000,00

	УКУПНО ГРАДСКА ОПШТИНА КОСТОЛАЦ:	**15.958.199,00**
Укупно:		**475.697.583,00**

Члан 35.

Буџетски корисници су дужни да на захтев Одељења за финансије и јавне набавке Градске управе града Пожаревца, ставе на увид документацију о њиховом финансирању, као и да достављају извештаје о остваривању прихода и извршењу расхода у одређеном периоду (најмање тромесечно), укључујући и приходе које остваре обављањем услуга.

Директни и индиректни корисници буџетских средстава су дужни да обавесте Скупштину града о свим траженим подацима и променама.

Члан 36.

Директни и индиректни корисници буџетских средстава у 2015. години обрачунату исправку вредности нефинансијске имовине исказују на терет капитала, односно не исказују расход амортизације и употребе средстава за рад.

Члан 37.

У случају да за извршење одређеног плаћања корисника средстава буџета није постојао правни основ, средства се враћају у буџет града.

Члан 38.

Уколико индиректни корисник буџета својом делатношћу изазове судски спор, извршење правоснажних судских одлука и судска поравнања извршавају се на терет његових апропријација намењених за ову врсту расхода.

Члан 39.

Приходи који су погрешно уплаћени, или уплаћени у већем износу од прописаних, враћају се на терет погрешно или више уплаћених прихода, ако посебним прописима није другачије одређено.

Приходи из става 1. овог члана, враћају се у износима у којима су уплаћени у корист буџета града.

Члан 40.

Директни и индиректни корисници буџетских средстава дужни су да на рачун извршења буџета града Пожаревца, најкасније до 31. децембра 2015. године пренесу сва средства која нису утрошена за финансирање расхода у 2015. години, а пренета су им у складу са Одлуком о буџету града Пожаревца за 2015. годину.

Члан 41.

Јавна предузећа, чији је оснивач град Пожаревац, дужна су да најкасније до 30. новембра текуће буџетске године део од 50% добити по завршном рачуну за 2014. годину уплате у буџет града Пожаревца, према динамици коју одреди Градско веће.

Јавна предузећа, чији је оснивач град Пожаревац, дужна су да доставе оснивачу извештај о реализацији програма пословања за период јануар-јун 2015. године.

Члан 42.

Привремено расположива средства на рачуну Трезора, по одлуци градоначелника могу се краткорочно пласирати код банака или других финансијских организација, у складу са Законом.

Члан 43.

У случају потребе за задуживањем при извршењу буџета, одлуку о капиталном задуживању доноси Скупштина града према условима из Закона о јавном дугу („Службени гласник РС“ бр.61/05. 107/09 и 78/11), а по претходно прибављеном мишљењу Министарства финансија Републике Србије.

Члан 44.

Корисник буџетских средстава не може, без претходне сагласности градоначелника, засновати радни однос са новим лицима до краја 2015. године, без обзира на могућности из акта о унутрашњој организацији и систематизацији радних места корисника, уколико средства потребна за исплату плата тих лица нису обезбеђена у оквиру износа средстава, која су у складу са овом Одлуком, предвиђена за плате тог буџетског корисника.

Уколико буџетски корисници не планирају у свом Финансијском плану за 2015. годину и не извршавају укупна средства за исплату плата на начин утврђен овом Одлуком, градоначелник ће обуставити пренос средстава из буџета, док буџетски корисник висину средстава за плате не усклади са ограничењем из става 1. овог члана.

Буџетски корисници најкасније до 05. у текућем месецу подносе извештај о платама исплаћеним у претходном месецу Одељењу за финансије и јавне набавке и Одељењу за општу управу и скупштинске послове Градске управе.

Члан 45.

Ову Одлуку доставити Министарству финансија Републике Србије и објавити у „Службеном гласнику града Пожаревца“.

Члан 46.

Саставни део ове Одлуке су финансијски планови директних корисника средстава буџета за 2015. годину и програми, програмске активности и пројекти за 2015, 2016 и 2017. годину.

Члан 47.

Ова Одлука ступа на снагу наредног дана од дана објављивања у „Службеном гласнику града Пожаревца“, а примењиваће се од 01. јануара 2015. године.

У Пожаревцу, 24.12.2014. године Број: 01-06-211/6

СКУПШТИНА ГРАДА ПОЖАРЕВЦА

ПРЕДСЕДНИК СКУПШТИНЕ ГРАДА
Бане Спасовић, дипл. правник, с.р.

3

На основу члана 18. став 2. и члана 32. став 1. тачка 6) Статута града Пожаревца („Службени гласник града Пожаревца“, бр. 4/13-пречишћен текст), Скупштина града Пожаревца на седници од 24.12.2014. године, донела је

О Д Л У К У
О УТВРЂИВАЊУ ПРИХОДА КОЈИ ПРИПАДАЈУ ГРАДУ И ГРАДСКОЈ ОПШТИНИ КОСТОЛАЦ У 2015. ГОДИНИ

Члан 1.

Овом одлуком утврђује се расподела прихода и примања из средстава буџета града Пожаревца између града Пожаревца и Градске општине Костолац у 2015. години.

Члан 2.

Укупно утврђени приходи и примања буџета града Пожаревца у износу од 1.938.304.539,00 динара по Одлуци о буџету града Пожаревца за 2015. годину, распоређују се граду Пожаревцу и Градској општини Костолац у 2015. години и то:

- Граду Пожаревцу припадају приходи и примања у износу од 1.865.768.325,00 динара.
- Градској општини Костолац припадају приходи у износу од 72.536.214,00 динара.

Опредељена средства из става 1. алинеја 2. овог члана Градској општини Костолац преносиће се као трансферна средства нижем нивоу власти.

Члан 3.

Ако се у току године приходи и примања града Пожаревца смање, сразмерно ће се смањити износ трансферних средстава која се преносе Градској општини Костолац.

Члан 4.

Ако се у току године пренесу нове надлежности Градској општини Костолац, обим додатних средстава обезбедиће се у складу са чланом 61. Закона о буџетском систему („Службени гласник Републике Србије“, бр. 54/09, 73/10, 101/10, 101/11, 93/12, 62/13, 63/13-исправка и 108/13).

Члан 5.

Средства из члана 2. ове одлуке преносиће се на основу поднетог захтева Градске општине Костолац на рачун извршења буџета Градске општине Костолац.

Члан 6.

Ова одлука ступа на снагу наредног дана од дана објављивања у „Службеном гласнику града Пожаревца“, а примењиваће се од 1. јануара 2015. године.

У Пожаревцу, 24.12.2014. године Број: 01-06-211/7

СКУПШТИНА ГРАДА ПОЖАРЕВЦА

ПРЕДСЕДНИК СКУПШТИНЕ ГРАДА
Бане Спасовић, дипл. правник, с.р.

4

На основу члана 18. става 2. и члана 32. став 1. тачка 6) Статута града Пожаревца („Службени гласник града Пожаревца“, бр. 4/13–пречишћен текст), Скупштина града Пожаревца на седници од 24.12.2014. године, донела је

О Д Л У К У
О РАСПОРЕЂИВАЊУ ПРИХОДА ГРАДСКЕ ОПШТИНЕ КОСТОЛАЦ У 2015. ГОДИНИ

Члан 1.

Овом одлуком утврђује се начин распоређивања прихода са рачуна јавних прихода Градске општине Костолац у 2015. години.

Члан 2.

Распоређивање прихода са рачуна јавних прихода Градске општине Костолац у 2015. години вршиће се у корист рачуна извршења буџета града Пожаревца.

Члан 3.

Расходи Градске општине Костолац у 2015. години финансираће се из буџета града, преносом трансферних средства нижем нивоу власти планираних Одлуком о буџету града Пожаревца за 2015. годину, а на основу Одлуке о буџету Градске општине Костолац за 2015. годину.

Члан 4.

Начин распоређивања прихода са рачуна јавних прихода Градске општине Костолац утврђен по одредбама ове одлуке важи до 31.12.2015. године.

Члан 5.

Ова одлука ступа на снагу наредног дана од дана објављивања у „Службеном гласнику града Пожаревца“, а примењиваће се од 1. јануара 2015. године.

У Пожаревцу, 24.12.2014. године Број: 01-06-211/8

СКУПШТИНА ГРАДА ПОЖАРЕВЦА

ПРЕДСЕДНИК СКУПШТИНЕ ГРАДА
Бане Спасовић, дипл. правник, с.р.

5

На основу члана 6. тачка 3), 15. и 18. Закона о финансирању локалне самоуправе („Службени гласник Републике Србије“ број 62/06, 47/11,93/12 и 99/13), члана 20. тачка 4), 32. тачка 3) и 13) Закона о локалној самоуправи („Службени гласник Републике Србије“ број 129/07 и 83/14 – др. закона) и члана 32. став 1. тачка 3) и 6) Статута града Пожаревца („Службени гласник града Пожаревца“, бр. 4/13) – пречишћени текст), након одржане јавне расправе, Скупштина града Пожаревца на седници одржаној 24.12.2014. године, донела је

ОДЛУКУ
О ИЗМЕНАМА И ДОПУНАМА ОДЛУКЕ О ЛОКАЛНИМ КОМУНАЛНИМ ТАКСАМА

Члан 1.

У Одлуци о локалним комуналним таксама („Службени гласник града Пожаревца“ број 18/13 и 3/14) после члана 10. додаје се члан 10а, који гласи:

„Члан 10а

Динарски износ такси из Таксене тарифе усклађују се годишње, са годишњим индексом потрошачких цена , који објављује републички орган надлежан за послове статистике, при чему се заокруживање врши тако што се износ од две последње децимале преко 05 заокружује на цео број, а износ од две последње децимале мањи од 05 остаје исти.

Приликом усклађивања динарских износа такси, у складу са ставом 1. овог члана, основица за усклађивање су последњи објављени усклађени динарски износи такса.

Градско веће града Пожаревца, на предлог Градске управе-организационе јединице у чијем делокругу рада су послови финансија, објављује усклађене динарске износе такси из става 1. овог члана.

Усклађене динарске износе такси из става 1. овог члана објављују се у „Службеном гласнику града Пожаревца“.

Објављени усклађени динарски износи такси из става 3. овог члана примењују се од првог дана наредног месеца од дана објављивања у „Службеном гласнику града Пожаревца“.“

Члан 2.

Таксена тарифа мења се и гласи:

„ТАКСЕНА ТАРИФА

Тарифни број 1

1. За истицање фирме на пословном простору такса се утврђује у годишњем износу зависно од зоне и врсте делатности и то :

1.1. За правна лица која су према закону којим се уређује рачуноводство разврстана у СРЕДЊА правна лица , као и ПРЕДУЗЕТНИЦИ И МАЛА ПРАВНА ЛИЦА КОЈА ИМАЈУ ГОДИШЊИ ПРИХОД ПРЕКО 50.000.000,00 динара, осим предузетника и правних лица која обављају делатности: банкарства, осигурања имовине и лица, производње и трговине нафтом и дериватима нафте, производње и трговине на велико дуванским производима, производње цемента, поштанских,

мобилних и телефонских услуга, електро-привреде, казина, коцкарница, кладионица, бинго сала и пружања коцкарских услуга и ноћних барова и дискотека

- зона 1 (централно градско језгро) .... 50.000,00 динара
- зона 2 (шире централно језгро) .... 40.000,00 динара
- зона 3,4,5 и 6 (остала подручја града) ..... 30.000,00 динара
- на подручју Костолца 40.000,00 динара
- на подручју сеоских насеља .... 30.000,00 динара

1.2. За правна лица која су према закону којим се уређује рачуноводство разврстана у ВЕЛИКА правна лица , осим предузетника и правних лица која обављају делатности : банкарства, осигурања имовине и лица, производње и трговине нафтом и дериватима нафте, производње и трговине на велико дуванским производима производње цемента , поштанских, мобилних и телефонских услуга,електро-привреде, казина, коцкарница,кладионица, бинго сала и пружања коцкарских услуга и ноћних барова и дискотека

- зона 1 (централно градско језгро) .... 80.000,00 динара
- зона 2 (шире централно језгро) .... 70.000,00 динара
- зона 3,4,5 и 6 (остала подручја града) ..... 60.000,00 динара
- на подручју Костолца 70.000,00 динара
- на подручју сеоских насеља .... 60.000,00 динара

3. таксу за истицање фирми правна лица и предузетници чија је регистрована делатност банкарство,осигурање имовине и лица, поштанске, мобилне и телефонске услуге плаћају у пуном износу и то:

- зона 1 (централно градско језгро) .... 400.000,00 динара
- зона 2 (шире централно језгро) .... 300.000,00 динара
- зона 3,4,5 и 6 (остала подручја града) ..... 200.000,00 динара
- на подручју Костолца 300.000,00 динара
- на подручју сеоских насеља .... 200.000,00 динара

4. таксу за истицање фирми правна лица и предузетници чија је регистрована делатност трговина нафтом и нафтиним дериватима производња и трговина на велико дуванским производима, електропривреде плаћају у пуном износу и то :

- зона 1 (централно градско језгро) .... 400.000,00 динара
- зона 2 (шире централно језгро) .... 350.000,00 динара
- зона 3,4,5 и 6 (остала подручја града) ..... 300.000,00 динара
- на подручју Костолца .... 350.000,00 динара
- на подручју сеоских насеља .... 300.000,00 динара

5. таксу за истицање фирми правна лица и предузетници чија је регистрована делатност кази на,коцкарница,кладионица,бинго сала и пружања коцкарских услуга и ноћних барова и дискотека плаћају у пуном износу и то :

- зона 1 (централно градско језгро) .... 400.000,00 динара
- зона 2 (шире централно језгро) .... 300.000,00 динара
- зона 3,4,5 и 6 (остала подручја града) ..... 200.000,00 динара
- на подручју Костолца .... 300.000,00 динара
- на подручју сеоских насеља .... 200.000,00 динара

НАПОМЕНА

1. Под фирмом, у смислу ове одлуке подразумева се сваки истакнути назив или име на пословном простору, који упућује на то да правно или физичко лице обавља делатност на том простору.

2. Таксена обавеза из овог тарифног броја настаје даном уписа у регистар код Агенције за регистрацију привредних субјеката

3. Обвезници из овог тарифног броја су правна и физичка лица.

Такса на истакнуту фирму плаћа се за седиште, представништво и за сваку пословну јединицу правног лица или предузетника на територији града Пожаревца. За пословне јединице фирми чије је седиште на територији града Пожаревца такса се умањује за 30 % од износа прописаног за одговарајућу зону.

4. Предузетници за време привремене одјаве и правна лица у поступку ликвидације ослобођени су плаћања комуналне таксе за истицање фирме на пословном простору.

5. Таксени обвезник који има право на умањење по више основа,може користити олакшице или део олакшице, за коју је потребно да достави одговарајуће доказе надлежном органу за наплату

такси, с тим да укупно умањење на може бити веће од 90% од износа прописаног за одговарајућу зону.

6. Правним лицима која се налазе на сеоском подручју градске општине без обзира на локацију такса се умањује за 40 %.

7. Таксени обвезници по овом тарифном броју су дужни да доставе пријаву надлежном органу – Одељењу за послове локалне пореске администрације, сваке године до 15. марта текуће године.

8. Решење о обавези плаћања таксе по овом тарифном броју доноси Одељење за послове локалне пореске администрације Пожаревац.

9. Такса се плаћа месечно у висини 1/12 годишњег износа таксе и то до 15 .у месецу за претходни месец.

10. Одељење за послове локалне пореске администрације Пожаревац је дужно да води евиденцију обвезника ове таксе.

11. Такса по овом тарифном броју , плаћа се на рачун број 840-716111843-35.

Тарифни број 2

Коришћење рекламних паноа, укључујући и истицање и исписивање фирме ван пословног простора на објектима и просторима који припадају јединици локалне самоуправе (коловоз, тротоари, бандере, зелене површине и сл.).

За постављање рекламних паноа – табли, транспарената, светлећих реклама, на јавним површинама (осим билборда за које се плаћа закуп на основу уговора после спроведене јавне лицитације) и истицање фирми ван пословног простора утврђује се такса дневно по м2 :

2.1. За правна лица која су према закону којим се уређује рачуноводство разврстана у средња правна лица, као и предузетници и мала правна лица који имају годишњи приход преко 50.000.000,00 динара,

дневно Максимално годишње

- зона 1 (централно градско језгро)
  50,00 динара 18.220,00 динара
- зона 2 (шире централно језгро)
  40,00 динара 18.220 динара
- зона 3 (остала подручја града)
  30,00 динара 18.220 динара
- подручје Костолца
  40,00 динара 18.220 динара
- подручје сеоских насеља
  30,00 динара 18.220 динара

2.2. За правна лица која су према закону којим се уређује рачуноводство разврстана у велика правна лица

дневно Максимално годишње

- зона 1 (централно градско језгро)
  70,00 динара 27.330 динара
- зона 2 (шире централно језгро)
  60,00 динара 27.330 динара
- зона 3 (остала подручја града)
  50,00 динара 27.330 динара
- подручје Костолца
  60,00 динара 27.330 динара
- зона сеоских насеља
  50,00 динара 27.330 динара

2.3. За правна лица и предузетнике а који обављају делатности банкарства, осигурања имовине и лица, производње и трговине нафтом и дериватима нафте, производње и трговине на велико дуванским производима, производње цемента, поштанских, мобилних и телефонских услуга, електро-привреде, казина, коцкарница, кладионица, бинго сала и пружања коцкарских услуга и ноћних барова и дискотека

дневно Максимално годишње

- зона 1 (централно градско језгро)
  250,00 динара 91.100 динара
- зона 2 (шире централно језгро)
  200,00 динара 91.100 динара
- зона 3 (остала подручја града)
  150,00 динара 91.100 динара
- подручје Костолца
  200,00 дина 91.100 динара
- зона сеоских насеља
  150,00 динара 91.100 динара

НАПОМЕНА

1. За коришћење рекламних паноа и истицање фирме ван пословног простора решење доноси надлежно одељење за комуналне послове Градске управе града Пожаревца .
2. Такса по овом тарифном броју не плаћа се за плакате хуманитарних, културних и спортских организација и установа чији је освнивач град Пожаревац , као и за посмртне објаве и огласе.
3. Таксу из овог тарифног броја не плаћају предузетници и мала правна лица (осим предузетника и правних лица која обављају делатности) :банкарства, осигурања имовине и лица, производње и трговине нафтом и дериватима нафте, производње и трговине на велико дуванским производима, производње цемента, поштанских, мобилних и телефонских услуга, електро-привреде, казина, коцкарница, кладионица,

бинго сала и пружања коцкарских услуга и ноћних барова и дискотека.

4. Такса из овог тарифног броја плаћа се на рачун број 840-714431843-12.

Тарифни број 3

За коришћење простора на површинама за јавне намене или испред пословних просторија у пословне сврхе, осим ради продаје штампе, књига и других публикација, производа старих и уметничких заната и домаће радиности, утврђује се и плаћа такса дневно сразмерно времену коришћења по м2 заузетог простора по зонама - подручјима :

3.1 За заузимање јавних површина испред угоститељских објеката, самосталних радњи, посластичарница,дечијег мобилијара и сл. ради постављања летње и зимске баште (столови, столице, итисон, жардињера, ограда, шанк) :

- зона 1(централно градско језгро) .... 33,00 динара
- зона 2 (шире централно језгро) .... 27,00 динара
- зона 3,4,5,6 (остала подручја града) ..... 22,00 динара
- подручје Костолца ..... 27,00 динара
- подручје сеоских насеља 22,00 динара

3.2 За постављање апарата за точење сладоледа, кокица, крофница и сл. такса се утврђује дневно по м2 :

- зона 1 ..... 49,00 динара
- зона 2 ..... 44,00 динара
- зона 3,4,5, и 6 (остала подручја града) ..... 38,00 динара
- Костолац ..... 44,00 динара
- сеоска насеља ..... 38,00 динара

3.3 За покретне тезге, столове и сл. на којима се продаје и излаже роба , дневно по м2:

- зона 1 (централно градслко језгро) .... 49,00 динара
- зона 2 (шире централно језгро) .... 44,00 динара
- зона 3,4,5, и 6 (остала подручја града) ..... 38,00 динара
- Костолац ..... 44,00 динара
- сеоска насеља ..... 38,00 динара

4.4. За коришћење јавних површина у пословне сврхе у време одржавања сајмова, културних и других јавних приредби , решење доноси надлежно одељење за комуналне послове, а такса се утврђује дневно по м2 у износу од 500,00 динара без обзира на зону.

4.5. За коришћење површина јавне намене за промотивне акције дневно по м² 1000,00 динара.

4.6. За коришћење јавних површина у пословне сврхе у време одржавања осмомартовских празника, новогодишњих и ускршњих празника на локацијама и по условима које утврђује Градско веће Града Пожаревца, такса се утврђује дневно по м2 у износу од 500,00 динара без обзира на зону.

4.7. За коришћење јавних површина у пословне сврхе у време одржавања седмојулског вашара такса се утврђује дневно по м2, за постављање покретних објеката за све врсте забавних радњи и угоститељских објеката у износу од 185,00 динара, а за покретне објекте за остале садржаје у износу од 500,00 динара.

4.8. За коришћење јавних површина у пословне сврхе у време разних манифестација, ненаведеним у тачки 3.4, 3.6. и 3.7. такса се утврђује дневно по м2 у износу од 100,00 динара.

НАПОМЕНА

1. Такса по овом тарифном броју не плаћа се за заузимање јавне површине ради продаје књига, штампе и других сл. публикација, као и производа уметничких заната и домаће радиности.

2. Такса по овом тарифном броју плаћа се на рачун 840-741531843-77

3. Решење о обавези плаћања таксе по овом тарифном броју доноси надлежно одељење за комуналне послове .

4. Таксу из тачке 7. Овог тарифног броја наплаћује Јавно комунално предузеће „Комуналне службе“ Пожаревац, коме је поверена организација седмојулског вашара.

Однос између Града Пожаревца и Јавног комуналног предузећа „Комуналне службе“ Пожаревац око организације седмојулског вашара, наплате таксе и преноса средстава, регулисаће се посебним уговором који се закључује пре одржавања седмојулског вашара.

5. Таксу из тачке 8. овог тарифног броја за коришћење јавних површина у пословне сврхе у време одржавања манифестација у сеоским насељима, у име и за рачун Града Пожаревца, наплаћује месна заједница.

Тарифни број 4

За држање моторних друмских и прикључних возила, утврђује се годишња такса и то :

1. За теретна возила:

- за камионе до 2 t носивости 1.600,00 динара
- за камионе од 2до 5 t носивости 2.140,00 динара
- за камионе од 5 до 12 t носивости 3.750,00 динара

- за камионе преко 12 t носивости 5.350,00 динара

2. За теретне и радне приколице (за путничке аутомобиле) ..... 530,00 динара

3. За путничка возила :

- до 1.150 цм3 530,00 динара
- преко 1.150 до 1.300 цм3 1.070,00 динара
- преко 1.30 до 1.600 цм3 1.600,00 динара
- преко 1.600 до 2.000 цм3 2.140,00 динара
- преко 2.00 цм3 до 3.000 цм3 3.220,00 динара
- преко 3.000 цм3 5.350,00 динара

4. За мотоцикле:

- до 125 цм3 430,00 динара
- преко 125 до 250цм3 640,00 динара
- преко 250 до 500цм3 1.070,00 динара
-преко 500 до 1.200цм3 1.290,00 динара
- преко 1.200 цм3 1.600,00 динара

5. За аутобусе и комби бусеве, по регистрованом седишту ..... 50,00 динара

6. За прикључна возила: теретне приколице, полуприколице и специјалне теретне приколице за превоз одређених врста терета :

− 1t носивости 430,00 динара
− од 1 до 5 t носивости 750,00 динара
− од 5 до 10 t носивости 1.020,00 динара
− од 10 до 12 t носивости 1.390,00 динара
− носивости преко 12 t 2.140,00 динара

7. За вучна возила (тегљаче) :

− чија је снага мотора до 66 киловата ....1.600,00 динара
− чија је снага мотора од 66-96 киловата ....2.140,00 динара
− чија је снага мотора од 96-132 киловата .... 2.680,00 динара
− чија је снага мотора од 132-177 киловата ....3.220,00 динара
− чија је снага преко 177 киловата 4.290,00 динара

8. За радна возила, специјална адаптирана возила за превоз реквизита за путујуће забаве, радње и атестирана специјализована возила за превоз пчела ..... 1.070,00 динара

НАПОМЕНА

1. Таксу по овом тарифном броју не плаћају власници ратни војни инвалиди од 1-4 категорије и инвалиди рада прве категорије.

2. Такса по овом тарифном броју не плаћа се на возила са специјалном наменом : санитетска, ватрогасна, комунална, возила полиције, војске и сл.

3. Такса по овом тарифном броју плаћа се при регистрацији возила , на рачун број 840-714513843-04.

Тарифни број 5

За држање средстава за игру – забавне игре (билијар, пикадо, флипери, електронске видео игре, сега-апарати, забавне игре на рачунарима, симулатори, видео аутомати, и др. сличне игре) такса се утврђује у дневном износу по једном средству за игру :

5.1. зона 1 (централно градско језгро) 44,00 динара
5.2. зона 2 (шире централно језгро) ... 38,00 динара
5.3. зона 3,4,5,6 (остала подручја града) .... 33,00 динара
5.4. Костолац ..... 38,00 динара
5.5. подручје сеоских насеља ..... 33,00 динара

НАПОМЕНА

1.Таксу по овом тарифном броју плаћа држалац средстава за игру.

2.Средствима за игру, односно забавним играма сматрају се направе којима се не може остварити добитак у новцу,правима, стварима или услугама.

3.Таксени обвезник је дужан да пријави апарате надлежном органу у пријави која треба да садржи :

- назив држаоца апарата за игру
- адреса места држања апарата
- датум почетка обављања делатности
- за правна лица и предузетнике ПИБ, жиро рачун, и тачну адресу седишта
- за физичка лица , пребивалиште, ЈМБГ
- пријава треба да садржи и врсту, марку, тип и серијски број апарата и др. потребне податке.

4. Решења по овом тарифном броју доноси Одељење локалне пореске администрације града Пожаревца. Такса се плаћа на рачун број 840-714572846-29 сразмерно времену коришћења до 15. у месецу за претходни месец.

Тарифни број 6

За заузимање јавних површина грађевинским материјалом и за извођење грађевинских радова (постављањем скела, заштитних ограда и грађевинских машина) за монтажне и привремене објекте који служе за потребе градилишта утврђује се такса дневно по 1м2 заузете површине :

6.1. зона 1 (централно градско језгро) .... 33,00 динара
6.2. зона 2 (шире централно језгро) .... 28,00 динара
6.3. зона 3,4,5,6 (остала подручја града) .... 23,00 динара
6.4. Костолац ..... 28,00 динара

6.5. подручје сеоских насеља ..23,00 динара

НАПОМЕНА

Такса по овом тарифном броју плаћа се приликом издавања решења за заузимање простора сразмерно времену коришћења. Орган надлежан за издавање решење , не може издати решење за заузимање јавне површине, док претходно корисник не изврши уплату по овом тарифном броју.

Такса се плаћа на рачун број 840-741535843-08.

Решења по овом тарифном броју доноси надлежно одељење за комуналне послове Градске управе Града Пожаревца.

Тарифни број 7

За коришћење простора за паркирање друмских моторних и прикључних возила на уређеним и обележеним местима утврђује се такса сразмерно времену коришћења и то :

1. ЈЕДНОКРАТНО ПАРКИРАЊЕ

1. За паркирање путничких, комби и теретних возила до 1т носивости и њихове приколице до 60 минута и за сваку започету јединицу паркирања по часу :
   - у 1 зони 43,00 динара
   - у 2 зони 28,00 динара

2. ПОВЛАШЋЕНО ПАРКИРАЊЕ
ЗОНА
I и II

Повлашћена паркинг карта за један месец паркирања за физичка лица-станаре 700,00 динара

I Повлашћена паркинг карта за један месец паркирања за правна лица и предузетнике 2.431,00 динара

II Повлашћена паркинг карта за један месец паркирања за правна лица и предузетнике 2.142,00 динара

3. Претплатне карте
ЗОНА
I и II

2. Претплатна карта за један месец паркирања 3.384,00 динара
3. Претплатна карта за један месец паркирања 2.431,00 динара

4. РЕЗЕРВИСАНА ПАРКИНГ МЕСТА
ЗОНА
I и II

1. Резервисана паркинг места за један месец паркирања 10.835,00 динара
2. Резервисана паркинг места за један месец паркирања 8.125,00 динара

5. УНИВЕРЗАЛНА КАРТА ЗА ПАРКИРАЊЕ ЗА СВЕ ЗОНЕ БЕЗ ОГРАНИЧЕЊЕ

I и II Универзална паркинг карта за један месец паркирања 4.470,00 динара

6. ПОСЕБНА ПАРКИРАЛИШТА (ЗАТВОРЕНИ ПАРКИНЗИ)

Започети час паркирања за путничке аутомобиле на затвореним паркинзима .... 50,00 динара

Накнада за коришћење посебних паркиралишта без једнократне паркинг карте ....1.000,00 динара

Накнада за лом и оштећења препрека на улазу у посебно паркиралиште .....2.131,00 динара

7. ДОПЛАТНА КАРТА
ЗОНА
I и II

Доплатна карта за кориснике који поступају супротно одредбама Одлуке о јавним паркиралиштима ..... 1.035,00 динара

8. За коришћење посебно обележеног места за паркирање једног возила одређеног корисника ван јавног паркиралишта такса износи и то дневно:

- За путничко возило и возило до 2 t носивости ..... 120,00 динара
- За теретна возила и аутобусе .... 276,00 динара

9. За коришћење посебно обележеног места за заустављање возила одређених корисника и то дневно:

- Обележена места на такси станици по ауто такси возилу ..... 57,00 динара
- Обележена места на стајалиштима за приватне ауто превознике ..... 57,00 динара
- За теретна возила носивости до 2 t ради утовара и истовара робе, за једно обележено место .... 109,00 динара
- За теретна возила носивости преко 2 t и аутобусе осим јавног градског саобраћаја, за једно место .... 167,00 динара

10. За коришћење посебног обележеног простора за почетну обуку (полигон) утврђује се такса .... 109,00 динара

11. За заустављање возила на јавним саобраћајним површинама мимо утврђеног режима саобраћаја (на основу посебног одобрења) плаћа се дневно:

- Путничка и теретна возила до 2t .... 125,00 динара

- Теретна возила преко 2 т и аутобусе .... 271,00 динара

12. За заустављање теретних возила у централној зони ради снабдевања по основи посебне дозволе у складу са одредбама решења о режиму саобраћаја и возила којим а се врши снабдевање утврђује се такса дневно:

- За путничко возило ..... 57,00 динара

- За теретно возило од 2 до 5 t .... 115,00 динара

- За теретно возило преко 5t 219,00 динара

13. За заустављање грађевинских машина и возила на основу посебног одобрења на јавним саобарћајним површинама утврђује се такса дневно и то:

- Грађевинске машине ..... 573,00 динара

14. За измену режиму саобраћаја којим се утврђује забрана саобраћаја ангажовањем теретних возила и грађевинских машина због изградње, реконструкције и адаптације грађевинског објекта дневно и то:

- У улицама у којима се утврђује забрана саобраћаја на коловозу и првој и другој зони .... 5.523,00 динара

- У осталим улицама ..... 3.282, 00 динара

НАПОМЕНА

1. Таксу из тачака 1. до 9. овог тарифног броја плаћа корисник обележене јавне површине. Корисником се у смислу ове тачке од 1. до 3. сматра возач.

2. На подручју града Пожаревца места на којима се за паркирање и заустављање моторних возила и њихових приколица наплаћује такса из овог тарифног броја, одређује орган надлежан за техничко регулисање саобраћаја Градске управе града Пожаревца.

3. Таксу за паркирање возила не плаћају војни инвалиди, цивилни инвалиди рата и инвалиди рада са 80 или више процената телесног оштећења или код којих постоји телесно оштећење које има за последицу неспособност доњих екстремитета (ногу) од 60 или више процената ако им служи за личну употребу.

4. Таксу из тачака 1. до 7. овог тарифног броја наплаћује предузеће основано за обављање делатности одржавања паркиралишта.

Однос између града Пожаревца и Јавног комуналног предузећа "Паркинг сервис" Пожаревац основаног за обављање делатности паркиралишта и услова коришћења паркиралишта на територији града Пожаревца регулише се посебним уговором.

5. Таксу из тачака од 8. до 14. овог тарифног броја наплаћује надлежно одељење за комуналне послове Градске управе града Пожаревца приликом издавања решења.

6. Такса из тачака 8,9,10 овог тарифног броја плаћа се унапред најмање у кварталном периоду, осим за коришћење такси стајалишта где се такса наплаћује годишње приликом продужења дозволе за рад.

7. Такса из тачке 10,11и 12 обрачунава се за временски период коришћења дужи од једног дана и плаћа се унапред за период, најдуже до краја текуће године.

8. Такса из тачака 8,9 и 10. овог тарифног броја не плаћа се за возила Војске Србије, возила здравствених и социјалних установа, домаћих хуманитарних организација, за возила која инвалиди користе за своје потребе, за возила дипломатских представништва и за возила државних органа и организација, органа и организација аутономних организација и локалне самоуправе.

9. Такса из тачака 11 . и 12. не плаћа за возила комуналних предузећа којима се обавља комунална делатност.

10. Налепница за снабдевање садржи слово „С" и податке о години за коју се издаје. Налепницу издаје надлежни орган за техничко регулисање саобраћаја Градске управе, на захтев предузећа или грађана који обављају делатност превоза. Налепнице се издају за календарску годину. Налепница мора бити залепљена на возачко стакло са унутрашње стране у доњем десном углу.

11.Такса по овом Тарифном броју уплаћује се на рачун број 840-741532843-84.

Тарифни број 8

За коришћење слободних површина за кампове, постављање шатора или објекте привременог коришћења , утврђује се такса по м² и то дневно од ..... 36,00 динара.

НАПОМЕНА

1. Такса по овом тарифном броју плаћа се приликом издавања решења за заузимање простора сразмерно времену коришћења. Решење по овом тарифном броју издаје надлежно одељење за комуналне послове Градске управе Града Пожаревца.

2. Ова такса се плаћа на рачун број 840-741533843-91."

Члан 3.

Ова одлука ступа на снагу наредног дана од дана објављивања у „Службеном гласнику града Пожаревца“, а примењиваће се од 01.01.2015. године, осим тарифног броја 7 чија примена почиње од 1.02.2015. године.

У Пожаревцу, 24.12.2014. године Број: 01-06-211/5

СКУПШТИНА ГРАДА ПОЖАРЕВЦА

ПРЕДСЕДНИК СКУПШТИНЕ ГРАДА
Бане Спасовић, дипл. правник, с.р.

6

На основу члана 36. став 3. Закона о изменама и допунама Закона о порезима на имовину („Службени гласник РС“, бр. 47/13) и члана 32. став 1. тачка 6) Статута града Пожаревца („Службени гласник града Пожаревца“, бр. 4/13 – пречишћен текст), Скупштина града Пожаревца, на седници одржаној дана 24.12.2014. године, донела је

ОДЛУКУ
о обавези подношења пореских пријава за утврђивање пореза на имовину непокретности обвезника који не воде пословне књиге, које се налазе на територији Града Пожаревца

Члан 1.

Овом одлуком уводи се обавеза подношења пореских пријава за утврђивање пореза на имовину на непокретности које се налазе на територији града Пожаревца и то за :

1) пољопривредно земљиште;
2) шумско земљиште.

Члан 2.

Обвезници пореза на имовину који не воде пословне књиге дужни су да до 31.03.2015. године поднесу пореске пријаве за имовину за коју пореска пријава није поднета , а односи се на пољопривредно и шумско земљиште.

Пореска пријава из става 1. овог члана подноси се за сваку непокретност из члана 1. став 2. ове одлуке посебно, на прописаном обрасцу.

Члан 3.

Лице из члана 2. став 1. ове одлуке, које не поднесе пореску пријаву у складу са чланом 2. ове одлуке, казниће се за прекршај новчаном казном у складу с законом којим се уређује порески поступак и пореска администрација.

Члан 4.

Ову одлуку објавити у „Службеном гласнику града Пожаревца“ и на интернет страни града Пожаревца.

Члан 5.

Ова одлука ступа на снагу осмог дана од дана објављивања у „ Службеном гласнику града Пожаревца“, а примењиваће се од 1. јануара 2015. године.

У Пожаревцу, 24.12.2014.године Број: 01-06-211/11

СКУПШТИНА ГРАДА ПОЖАРЕВЦА

ПРЕДСЕДНИК СКУПШТИНЕ ГРАДА
Бане Спасовић, дипл. правник, с.р.

7

На основу члана 53. Закона о основама својинскоправних односа („Службени лист СФРЈ бр. 6/80 и 36/90, „Службени лист СРЈ бр. 29/96 и „Службени гласник РС“ бр. 115/05) и члана 32. став 1. тачка 6) Статута града Пожаревца („Службени гласник града Пожаревца“ број 4/13-пречишћен текст), Скупштина града Пожаревца, на седници одржаној 24.12.2014. године, доноси

О Д Л У К У
о условима и висини накнаде за успостављање права службености пролаза на површинама јавне намене и непокретностима у јавној својини Града Пожаревца

Члан 1.

Овом одлуком утврђују се услови, начин конституисања службености пролаза, висина накнаде за успостављање права службености пролаза на површинама јавне намене и непокретностима у јавној својини Града Пожаревца (у даљем тексту: послужно добро), случајеви када се накнада не плаћа и друга питања везана за конституисање службености пролаза.

Члан 2.

Под површинама јавне намене подразумевају се: паркови, тргови, зелене површине , паркинг простори и остало земљиште којим Град Пожаревац располаже, управља, или има право својине.

Члан 3.

Сагласност за успостављање права службености на површинама и непокретностима из члана 1. ове одлуке у име Града Пожаревца, као власника послужног добра, даје Градско веће града Пожаревца.

На основу сагласности из става 1. овог члана, закључује се уговор о успостављању права службености, у име Града Пожаревца потписује Градоначелник града Пожаревца, којим се ближе уређују међусобни односи поводом конституисања службености пролаза.

Члан 4.

Уговор о успостављању права службености закључује се на одређено време, док трају инсталације или ствари које су постављене на површинама јавне намене или на земљишту у јавној својини Града Пожаревца.

Члан 5.

За успостављање права службености пролаза, власник повласног добра плаћа накнаду, чија висина зависи од врсте, дужине или површине оптерећења послужног добра .

Члан 6.

За постављање инфраструктурних инсталација (водовод, канализација, електричне инсталације, птт инсталација, кабловске, топлификације, гасовода и слично) накнада се одређује по метру дужном постављених инсталација и пречнику истих.

За постављање стубова, бандера и сличног накнада се одређује по површини ових ствари.

Члан 7.

У случајевима када инфраструктурне инсталације или на други начин оптерећење послужног добра врши јавно предузеће, установа или друго правно лице, основани од стране Града Пожаревца, иста накнаду за успостављање права службености не плаћају.

Члан 8.

За постављање инфраструктурних инсталација накнада се плаћа по метру дужном и пречнику инсталација и то:

1. инсталације пречника до 20 цм:
   - до 5 метара дужине у висини од 100,00 динара по метру дужном;
   - до 10 метара дужине у висини од 70,00 динара по метру дужном;
   - до 50 метара у висини од 20,00 динара по метру дужном;
   - преко 50 метара дужине у висини од 10,00 динара по метру дужном.

2. Инсталације пречника преко 20 цм:
   - до 50 метара дужине у висини од 500,00 динара по метру дужном;
   - до 1.000 метара дужине у висини од 50,00 динара по метру дужном;
   - преко 1.000 метара дужине у висини од 20.00 динара по метру дужном.

Накнада из овог члана плаћа се једнократно приликом закључења уговора.

Члан 9.

За постављање стубова, бандера и сличног накнада се одређује по површини ових ствари и то у висини од 2.000,00 динара по метру квадратном.

Накнада из овог члана плаћа се једнократно приликом закључења уговора.

Члан 10.

Ова одлука ступа на снагу осмог дана од дана објављивања у „Службеном гласнику града Пожаревца“.

У Пожаревцу, 24.12.2014. год. Број: 01-06-211/12

СКУПШТИНА ГРАДА ПОЖАРЕВЦА

ПРЕДСЕДНИК СКУПШТИНЕ ГРАДА
Бане Спасовић, дипл. правник, с.р.

8

На основу члана 19. и члана 24. став 2. Закона о јавној својини („Службени гласник Републике Србије“ број 72/11, 88/13 и 105/14) и члана 32. став 1. тачка 7) Статута града Пожаревца („Службени гласник града Пожаревца“ број 4/13-пречишћен текст), Скупштина града Пожаревца, на седници од 24.12.2014. године, доноси

О Д Л У К У
О ДАВАЊУ НА ТЕКУЋЕ И ИНВЕСТИЦИОНО ОДРЖАВАЊЕ ОБЈЕКТА „ЕКОЛОШКИ ДОМ“ У ОКВИРУ КОМПЛЕКСА СПОМЕН-ПАРКА „ЧАЧАЛИЦА“ У ПОЖАРЕВЦУ

Члан 1.

Овом одлуком утврђују се услови давања „Еколошког дома“ у оквиру комплекса Спомен-

парка „Чачалица“ у Пожаревцу Јавном предузећу „Дирекцији за изградњу града Пожаревца“ Пожаревац, а ради текућег и инвестиционог одржавања.

Члан 2.

Објекат „Еколошког дома“ изграђен је на делу катастарске парцеле 7982 К.О. Пожаревац, као објекат трајног карактера, са пратећим садржајима у оквиру комплекса Спомен- парк „Чачалица“ у Пожаревцу, као јавна својина града Пожаревца, чији је инвеститор у име Града Пожаревца било Јавно предузеће Дирекција за изградњу општине Пожаревац, по решењу о одобрењу за изградњу број 04-351-328/2003 од 8.10.2003. године Одељења за урбанизам, комуналне и имовинско-правне послове Општинске управе Пожаревац.

Члан 3.

Објекат из члана 2. ове одлуке даје се Јавном предузећу „Дирекцији за изградњу града Пожаревца“ Пожаревац, јавном предузећу чији је оснивач Град Пожаревац, на текуће и инвестиционо одржавање.

Члан 4.

Јавно предузеће „Дирекција за изградњу града Пожаревца“ Пожаревац као корисник и управљач објекта „Еколошког дома“, дужно је да предузме све неопходне мере и активности које се односе на текуће и инвестиционо одржавање објекта „Еколошки дом“, а ради обезбеђења услова за коришћење истог.

Члан 5.

Јавно предузеће „Дирекција за изградњу града Пожаревца“, дужно је да на објекту „Еколошки дом“ изводи радове који имају карактер текућег и инвестиционог одржавања, обнови делове објекта или опреме која је у објекту, примени мере и радње на унапређењу стабилности, функционалности и коришћења , као и све законске и друге мере у вези овог објекта.

Средства за наведене радове на основу предлога Јавног предузећа „Дирекција за изградњу града Пожаревца“Пожаревац, обезбеђује се из буџета Града Пожаревца.

Предлог Програма текућег и инвестиционог одржавања објекта „Еколошки дом“, Јавно предузеће „Дирекција за изградњу града Пожаревца“ Пожаревац доставља Градском већу града Пожаревца које исти утврђује.

Члан 6.

Начин коришћења просторија објекта и околног простора од стране одговарајућих институција и организација за намене, окупљања и дешавања свих активности које су у функцији овакве врсте објекта у оквиру Спомен-парка „ Чачалица“ као комплекса од посебног историјског, културног и рекреативног значаја, утврђује Градско веће града Пожаревца.

Члан 7.

Јавно предузеће „Дирекција за изградњу града Пожаревца“ Пожаревац у обавези је да поступа по принципу „доброг домаћина“, као и да обезбеди организацију послова на заштити и обезбеђењу објекта и одржавању околног простора око објекта.

Јавно предузеће „Дирекција за изградњу града Пожаревца“ Пожаревац дужно је да неопходне послове и активности везане за одржавање објекта „Еколошки дом“ предвиди својим Планом и програмом.

Члан 8.

Јавно предузеће „Дирекција за изградњу града Пожаревца“, дужно је да Скупштини града Пожаревца једном годишње доставља извештај о техничком стању објекта из члана 2. ове одлуке, као и друге податке који су битни за текуће и инвестиционо одржавање.

Члан 9.

На основу ове одлуке Град Пожаревац и Јавно предузеће „Дирекција за изградњу града Пожаревца“ Пожаревац закључиће кориснички уговор, којим ће се ближе утврдити услови и начин спровођења инвестиционог и текућег одржавања објекта „Еколошки дом“.

У име Града Пожаревца кориснички уговор потписаће Градоначелник града Пожаревца.

Члан 10.

Ова одлука ступа на снагу осмог дана од дана објављивања у „Службеном гласнику града Пожаревца“.

У Пожаревцу, 24.12.2014. год. Број: 01-06-211/13

СКУПШТИНА ГРАДА ПОЖАРЕВЦА

ПРЕДСЕДНИК СКУПШТИНЕ ГРАДА
Бане Спасовић, дипл. правник, с.р.

9

На основу члана 24. став 2. Закона о јавној својини („Службени гласник Републике Србије“ број 72/11, 88/13 и 105/14) и члана 32. став 1. тачка 7) Статута града Пожаревца („Службени гласник града Пожаревца“ број 4/13- пречишћен текст), Скупштина града Пожаревца, на седници од 24.12.2014. године, доноси

О Д Л У К У
О ДАВАЊУ НА ТЕКУЋЕ И ИНВЕСТИЦИОНО ОДРЖАВАЊЕ ОБЈЕКТА ГРАДСКОГ ФУДБАЛСКОГ СТАДИОНА СА ПРАТЕЋИМ ОБЈЕКТИМА У ОКВИРУ КОМПЛЕКСА СПОРТСКИХ ОБЈЕКАТА У УЛИЦИ ИЛИЈЕ ГОЈКОВИЋА У ПОЖАРЕВЦУ

Члан 1.

Овом одлуком утврђују се услови давања Градског фудбалског стадиона са пратећим објектима (у даљем тексту: Градски фудбалски стадион), у оквиру комплекса спортских објеката у улици Илије Гојковића у Пожаревцу Установи „Спортски центар Пожаревац“Пожаревац, а ради текућег и инвестиционог одржавања.

Члан 2.

Објекат Градског фудбалског стадиона изграђен је на катастарској парцели број 2167/149 К.О. Пожаревац у улици Илије Гојковића у Пожаревцу, као објекат трајног карактера, чији је ванкњижни носилац јавне својине и инвеститор Град Пожаревац.

Члан 3.

Објекат из члана 2. ове одлуке даје се Установи „Спортски центар Пожаревац“ Пожаревац, установи чији је оснивач Град Пожаревац, на текуће и инвестиционо одржавање.

Члан 4.

Установа „Спортски центар Пожаревац“ Пожаревац као корисник и управљач објекта Градског фудбалског стадиона, дужно је да предузме све неопходне мере и активности које се односе на текуће и инвестиционо одржавање овог објекта као и обезбеђење материјалних трошкова, а ради обезбеђења услова за коришћење истог.

Члан 5.

Установа „Спортски центар Пожаревац“, дужна је да на објекту Градског фудбалског стадиона изводи радове који имају карактер текућег и инвестиционог одржавања, обнови делове објекта или опреме која је у објекту, као и регулисање материјалних трошкова везаних за функционисање наведеног објекта, примени мере и радње на унапређењу стабилности, функционалности и коришћења , као и све законске и друге мере у вези овог објекта.

Средства за наведене радове и материјалне трошкове на основу предлога Установе „Спортски центар Пожаревац“ Пожаревац, обезбеђује се из буџета Града Пожаревца.

Предлог Програма текућег и инвестиционог одржавања као и материјалних трошкова у вези коришћења и управљања објектом Градског фудбалског стадиона Установа „Спортски центар Пожаревац“ доставља Градском већу града Пожаревца које исти утврђује.

Члан 6.

Програм начина коришћења простора стадиона и пратећих објеката за спортске намене, окупљања и других активности које су у функцији овакве врсте објекта, утврђује Установа „Спортски центар Пожаревац“ Пожаревац, а сагласност на исти даје Градско веће града Пожаревца.

Члан 7.

Установа „Спортски центар Пожаревац“ у обавези је да поступа по принципу „доброг домаћина“, као и да обезбеди организацију послова на заштити и обезбеђењу објекта и одржавању простора око и унутар објекта.

Установа „Спортски центар Пожаревац“ дужна је да неопходне послове и активности везане за одржавање и функционисање објекта Градског фудбалског стадиона предвиди својим Планом и програмом.

Члан 8.

Установа „Спортски центар Пожаревац“ Пожаревац дужна је да Скупштини града Пожаревца једном годишње доставља извештај о техничком стању објекта, из члана 2. ове одлуке, као и друге податке који су битни за текуће и инвестиционо одржавање, коришћење и управљање објектом.

Члан 9.

На основу ове одлуке Град Пожаревац и Установа „Спортски центар Пожаревац“ Пожаревац закључиће уговор, којим ће се ближе утврдити услови и начин спровођења инвестиционог и текућег одржавања објекта Градског фудбалског стадиона,

као и коришћења и обезбеђења финансијских и дугих услова за управљање и коришћење истим.

У име Града Пожаревца уговор из става 1. овог члана потписаће Градоначелник града Пожаревца.

Члан 10.

Ова одлука ступа на снагу осмог дана од дана објављивања у „Службеном гласнику града Пожаревца“.

У Пожаревцу, 24.12.2014. год. Број: 01-06-211/14

СКУПШТИНА ГРАДА ПОЖАРЕВЦА

ПРЕДСЕДНИК СКУПШТИНЕ ГРАДА
Бане Спасовић, дипл. правник, с.р.

10

На основу чланова 25. 28. и 29. Закона о јавним предузећима („Службени гласник РС“, бр. 119/12, 116/13- аутентично тумачење и 44/14 – др.закон), члана 32. став 1. тачка 6) и 9) Закона о локалној самоуправи („Службени гласник РС“, бр. 129/07 и 83/14 - др.закон) и члана 32. став 1. тачка 6) и 10) Статута Града Пожаревца („Службени гласник града Пожаревца“, бр. 4/13 – пречишћен текст), Скупштина града Пожаревца на седници, одржаној дана 24.12.2014. године донела је

О Д Л У К У
О СПРОВОЂЕЊУ ЈАВНОГ КОНКУРСА ЗА ИМЕНОВАЊЕ ДИРЕКТОРА ЈАВНОГ ПРЕДУЗЕЋА „ТОПЛИФИКАЦИЈА“ ПОЖАРЕВАЦ

Члан 1.

Расписује се јавни конкурс за именовање директора Јавног предузећа „Топлификација“ Пожаревац (у даљем тексту: ЈП „Топлификација“).

Члан 2.

Конкурс у смислу ове одлуке чини скуп активности на припреми и објављивању огласа, прикупљању пријава и рангирању кандидата као и доношење одговарајућих правних аката у складу са законом.

Члан 3.

На конкурсу могу учествовати сва заинтересована лица која испуњавају услове конкурса.

Учесник на конкурсу је свако физичко лице које поднесе пријаву на конкурс.

Сви учесници, истовремено, добијају све информације везане за конкурс и прописују им се исти услови и рокови.

Члан 4.

Учесник на конкурсу не може бити лице:

1) које је непосредно ангажовано на припреми и спровођењу конкурса;

2) које је осуђивано на условну или безусловну казну за кривично дело против привреде, правног саобраћаја и службене дужности;

3) којем је изречена мера безбедности забране обављања делатности која је претежна делатност јавног предузећа.

Члан 5.

Услови за учешће на конкурсу су захтеви који се постављају учеснику.

Утврђени услови за учешће се објављују у огласу јавног конкурса и сматрају се саставним делом ове одлуке.

Услови за учешће на конкурсу не могу имати дискриминаторски карактер у било ком смислу.

Члан 6.

Комплетна документација и информације везане за конкурс су доступне јавности.

Члан 7.

Општи и посебни услови и критеријуми за именовање директора прописани су Законом о раду („Службени гласник РС“, бр. 24/05, 61/05, 54/09, 32/13 и 75/14) и Статутом Јавног предузећа „Топлификација“ Пожаревац.

Члан 8.

Рок за подношење пријава на конкурс је 15 дана од дана објављивања јавног конкурса у „Службеном гласнику Републике Србије“.

Јавни конкурс за именовање директора објавиће се и у најмање једним дневним новинама које се дистрибуирају на целој територији Републике Србије, у року од осам дана од дана доношења ове одлуке, као и на интернет презентацији града Пожаревца, с тим што се мора навести и када је јавни конкурс објављен у „Службеном гласнику Републике Србије“.

Члан 9.

Поступак спровођења конкурса и предлагања кандидата спровешће Комисија за именовања

директора јавних предузећа чији је оснивач град Пожаревац, образована решењем Скупштине града Пожаревца (у даљем тексту: комисија).

Комисија је независна у својим одлукама и ставовима.

Члан 10.

Комисија спроводи конкурс тако што саставља списак кандидата који испуњавају услове за именовање и међу њима спроводи изборни поступак.

У изборном поступку се оцењивањем стручне оспособљености, знања и вештине, утврђује резултат кандидата према мерилима прописаним за именовање директора јавног предузећа.

Изборни поступак може да се спроведе у више делова, писменом провером, усменим разговором или на други одговарајући начин.

Кандидате који су испунили мерила прописана за именовање директора, комисија уврштује на ранг листу. Листа за именовање са највише три најбоље рангирана кандидата са бројчано исказаним и утврђеним резултатима према мерилима прописаним за именовање, доставља се Градској управи града Пожаревца. Истовремено, комисија доставља и записник о изборном поступку.

Члан 11.

Градска управа града Пожаревца, на основу листе за именовање и записника о изборном поступку, припрема предлог акта о именовању и доставља га Градском већу града Пожаревца, а за Скупштину града Пожаревца.

Члан 12.

Скупштина града Пожаревца, након разматрања достављене листе и предлога акта, одлучује о именовању директора ЈП „Топлификација“, доношењем решења о именовању предложеног кандидата или неког другог кандидата са листе.

Решење о именовању директора је коначно.

Члан 13.

Решење о именовању доставља се лицу које је именовано и објављује се у „Службеном гласнику Републике Србије“ и „Службеном гласнику града Пожаревца“.

Решење из става 1. овог члана са образложењем обавезно се објављује на интернет презентацији града Пожаревца.

По примерак решења о именовању са образложењем доставља се и свим кандидатима који су учествовали у поступку јавног конкурса.

Члан 14.

Кандидату који је учествовао у изборном поступку, на његов захтев, комисија је дужна да у року од два дана од дана пријема захтева омогући увид у документацију јавног конкурса, под надзором комисије.

Члан 15.

Именовани кандидат дужан је да ступи на рад у року од осам дана од дана објављивања решења о именовању у „Службеном гласнику Републике Србије“.

Рок из става 1. овог члана Скупштина града Пожаревца из оправданих разлога може продужити за још осам дана.

Члан 16.

Ако именовано лице не ступи на рад у року који му је одређен, Скупштина града Пожаревца може да именује неког другог кандидата са листе кандидата.

Ако нико од кандидата са листе за именовање не ступи на рад у року који му је одређен, или ако ни после спроведеног јавног конкурса, Скупштини града Пожаревца не буде предложен кандидат за именовање због тога што је комисија утврдила да ниједан кандидат који је учествовао у изборном поступку не испуњава услове за именовање или ако Скупштина града Пожаревца не именује предложеног кандидата или другог кандидата са листе, спроводи се нови јавни конкурс на начин и по поступку прописаним законом.

Члан 17.

Ова одлука ступа на снагу осмог дана од дана објављивања у „Службеном гласнику града Пожаревца“.

У Пожаревцу, 24.12.2014.год. Број: 01-06-211/16а

СКУПШТИНА ГРАДА ПОЖАРЕВЦА

ПРЕДСЕДНИК СКУПШТИНЕ ГРАДА
Бане Спасовић, дипл. правник, с.р.

ГРАД ПОЖАРЕВАЦ
СКУПШТИНА ГРАДА ПОЖАРЕВЦА
Број: 01-06-211/16а
Датум: 24.12.2014.године
12000 Пожаревац, Дринска 2

На основу чланова 25. и 29. Закона о јавним предузећима („Службени гласник РС”, бр. 119/12, 116/13- аутентично тумачење и 44/14 - др. закон) и Одлуке о спровођењу јавног конкурса за именовање директора Јавног предузећа „Топлификација” Пожаревац (“Службени гласник града Пожаревца”, бр. 13/14), Скупштина града Пожаревца објављује

ЈАВНИ КОНКУРС ЗА ИМЕНОВАЊЕ ДИРЕКТОРА ЈАВНОГ ПРЕДУЗЕЋА „ТОПЛИФИКАЦИЈА” ПОЖАРЕВАЦ

Подаци о јавном предузећу:
Јавно предузеће „Топлификација” Пожаревац, 12000 Пожаревац, улица Трг Радомира Вујовића бр. 2; претежна делатност: 35.30 - снабдевање паром и климатизација.
Радно место:
Директор Јавног предузећа „Топлификација” Пожаревац, на период од 4 године.
Услови: Право пријављивања имају сви заинтересовани кандидати који, осим општих услова прописаних Законом о раду („Службени гласник РС”, бр. 24/05, 61/05, 54/09, 32/13 и 75/14), испуњавају и следеће услове: да има високо образовање из техничке,економске или правне области; пет година радног искуства у струци; да није осуђивано на условну или безусловну казну за кривично дело против привреде, правног саобраћаја и службене дужности; да лицу није изречена мера безбедности забране обављања делатности која је претежна делатност јавног предузећа.
Место рада: Пожаревац.
Стручна оспособљеност, знање и вештине: у изборном поступку, усменим разговором проверавају се стручне, организационе и друге способности за успешно организовање и обављање функције директора.
Пријава на конкурс садржи: име и презиме кандидата, датум и место рођења, адресу становања, податке о образовању, податке о врсти и дужини радног искуства с кратким описом послова на којима је кандидат радио до подношења пријаве на конкурс и одговорностима на тим пословима, податке о стручном усавршавању и податке о посебним областима знања.
Докази који се прилажу уз пријаву на јавни конкурс:
- извод из матичне књиге рођених;
- уверење о држављанству;
- доказ о општој здравственој способности (лекарско уверење);
- доказ о стручној спреми;
- фотокопија радне књижице;
- доказ да лице није осуђивано за кривично дело против привреде, правног саобраћаја и службене дужности; да лицу није изречена мера безбедности забране обављања делатности која је претежна делатност јавног предузећа.

Сви докази прилажу се у оригиналу или у овереној фотокопији.
Пријава са доказима о испуњености услова подноси се у року од 15 дана од дана објављивања конкурса у „Службеном гласнику Републике Србије” Комисији за именовање директора јавних предузећа чији је оснивач град Пожаревац на адресу Градска управа града Пожаревца, Дринска бр. 2, 12000 Пожаревац, са назнаком “За Јавни конкурс за избор кандидата за именовање директора Јавног предузећа „Топлификација” Пожаревац, путем поште или преко писарнице Градске управе града Пожаревца. Рок почиње да тече наредног дана од дана објављивања огласа у „Службеном гласнику Републике Србије”. Лице задужено за давање обавештења о јавном конкурсу је Зорица Марковић, тел. 012 - 539-677.
Неблаговремене, неразумљиве и пријаве уз које нису приложени сви потребни докази Комисија ће одбацити закључком против кога није допуштена посебна жалба.
Овај јавни конкурс је објављен у „Службеном гласнику Републике Србије”, дневном листу „Данас”, као и на званичној интернет презентацији града Пожаревца www.pozarevac.rs.

11

На основу чланова 25. 28. и 29. Закона о јавним предузећима („Службени гласник РС“, бр. 119/12, 116/13- аутентично тумачење и 44/14 – др.закон), члана 32. став 1. тачка 6) и 9) Закона о локалној самоуправи („Службени гласник РС“, бр. 129/07 и 83/14 – др. закон) и члана 32. став 1. тачка 6) и 10) Статута Града Пожаревца („Службени гласник града Пожаревца“, бр. 4/13 – пречишћен текст), Скупштина града Пожаревца на седници, одржаној дана 24.12.2014. године донела је

О Д Л У К У
О СПРОВОЂЕЊУ ЈАВНОГ КОНКУРСА ЗА ИМЕНОВАЊЕ ДИРЕКТОРА ЈАВНОГ ПРЕДУЗЕЋА „ ЉУБИЧЕВО“ У ПОЖАРЕВЦУ

Члан 1.

Расписује се јавни конкурс за именовање директора Јавног предузећа „Љубичево“ у Пожаревцу (у даљем тексту: ЈП „Љубичево“).

Члан 2.

Конкурс у смислу ове одлуке чини скуп активности на припреми и објављивању огласа, прикупљању пријава и рангирању кандидата као и доношење одговарајућих правних аката у складу са законом.

Члан 3.

На конкурсу могу учествовати сва заинтересована лица која испуњавају услове конкурса.

Учесник на конкурсу је свако физичко лице које поднесе пријаву на конкурс.

Сви учесници, истовремено, добијају све информације везане за конкурс и прописују им се исти услови и рокови.

Члан 4.

Учесник на конкурсу не може бити лице:

1) које је непосредно ангажовано на припреми и спровођењу конкурса;

2) које је осуђивано за кривично дело против привреде, правног саобраћаја и службене дужности;

3) којем је изречена мера безбедности забране обављања делатности која је претежна делатност јавног предузећа.

Члан 5.

Услови за учешће на конкурсу су захтеви који се постављају учеснику.

Утврђени услови за учешће се објављују у огласу јавног конкурса и сматрају се саставним делом ове одлуке.

Услови за учешће на конкурсу не могу имати дискриминаторски карактер у било ком смислу.

Члан 6.

Комплетна документација и информације везане за конкурс су доступне јавности.

Члан 7.

Општи и посебни услови и критеријуми за именовање директора прописани су Законом о раду („Службени гласник РС“, бр. 24/05, 61/05, 54/09, 32/13 и 75/14) и Статутом Јавног предузећа „Љубичево“ у Пожаревцу („Службени гласник града Пожаревца“, бр.4/13-пречишћен текст).

Члан 8.

Рок за подношење пријава на конкурс је 15 дана од дана објављивања јавног конкурса у „Службеном гласнику Републике Србије“.

Јавни конкурс за именовање директора објавиће се и у најмање једним дневним новинама које се дистрибуирају на целој територији Републике Србије, у року од осам дана од дана доношења ове одлуке, као и на интернет презентацији града Пожаревца, с тим што се мора навести и када је јавни конкурс објављен у „Службеном гласнику Републике Србије“.

Члан 9.

Поступак спровођења конкурса и предлагања кандидата спровешће Комисија за именовања директора јавних предузећа чији је оснивач град Пожаревац, образована решењем Скупштине града Пожаревца (у даљем тексту: комисија).

Комисија је независна у својим одлукама и ставовима.

Члан 10.

Комисија спроводи конкурс тако што саставља списак кандидата који испуњавају услове за именовање и међу њима спроводи изборни поступак.

У изборном поступку се оцењивањем стручне оспособљености, знања и вештине, утврђује резултат кандидата према мерилима прописаним за именовање директора јавног предузећа.

Изборни поступак може да се спроведе у више делова, писменом провером, усменим разговором или на други одговарајући начин.

Кандидате који су испунили мерила прописана за именовање директора, комисија уврштује на ранг листу. Листа за именовање са највише три најбоље рангирана кандидата са бројчано исказаним и утврђеним резултатима према мерилима прописаним за именовање, доставља се Градској управи града Пожаревца. Истовремено, комисија доставља и записник о изборном поступку.

Члан 11.

Градска управа града Пожаревца, на основу листе за именовање и записника о изборном поступку, припрема предлог акта о именовању и доставља га Градском већу града Пожаревца, а за Скупштину града Пожаревца.

Члан 12.

Скупштина града Пожаревца, након разматрања достављене листе и предлога акта,

одлучује о именовању директора ЈП „Љубичево“, доношењем решења о именовању предложеног кандидата или неког другог кандидата са листе.

Решење о именовању директора је коначно.

Члан 13.

Решење о именовању доставља се лицу које је именовано и објављује се у „Службеном гласнику Републике Србије“ и „Службеном гласнику града Пожаревца“.

Решење из става 1. овог члана са образложењем обавезно се објављује на интернет презентацији града Пожаревца.

По примерак решења о именовању са образложењем доставља се и свим кандидатима који су учествовали у поступку јавног конкурса.

Члан 14.

Кандидату који је учествовао у изборном поступку, на његов захтев, комисија је дужна да у року од два дана од дана пријема захтева омогући увид у документацију јавног конкурса, под надзором комисије.

Члан 15.

Именовани кандидат дужан је да ступи на рад у року од осам дана од дана објављивања решења о именовању у „Службеном гласнику Републике Србије“.

Рок из става 1. овог члана Скупштина града Пожаревца из оправданих разлога може продужити за још осам дана.

Члан 16.

Ако именовано лице не ступи на рад у року који му је одређен, Скупштина града Пожаревца може да именује неког другог кандидата са листе кандидата.

Ако нико од кандидата са листе за именовање не ступи на рад у року који му је одређен, или ако ни после спроведеног јавног конкурса, Скупштини града Пожаревца не буде предложен кандидат за именовање због тога што је комисија утврдила да ниједан кандидат који је учествовао у изборном поступку не испуњава услове за именовање или ако Скупштина града Пожаревца не именује предложеног кандидата или другог кандидата са листе, спроводи се нови јавни конкурс на начин и по поступку прописаним законом.

Члан 17.

Ова одлука ступа на снагу осмог дана од дана објављивања у „Службеном гласнику града Пожаревца“.

У Пожаревцу, 24.12.2014. год. Број: 01-06-211/16б

СКУПШТИНА ГРАДА ПОЖАРЕВЦА

ПРЕДСЕДНИК СКУПШТИНЕ ГРАДА
Бане Спасовић, дипл. правник, с.р.

ГРАД ПОЖАРЕВАЦ
СКУПШТИНА ГРАДА ПОЖАРЕВЦА
Број: 01-06-211/166
Датум: 24.12.2014.године
12000 Пожаревац, Дринска 2

На основу чланова 25. и 29. Закона о јавним предузећима („Службени гласник РС”, бр. 119/12, 116/13- аутентично тумачење и 44/14 - др. закон) и Одлуке о спровођењу јавног конкурса за именовање директора Јавног предузећа „Љубичево” у Пожаревцу (“Службени гласник града Пожаревца”, бр. 13/14), Скупштина града Пожаревца објављује

ЈАВНИ КОНКУРС ЗА ИМЕНОВАЊЕ ДИРЕКТОРА ЈАВНОГ ПРЕДУЗЕЋА „ЉУБИЧЕВО” У ПОЖАРЕВЦУ

Подаци о јавном предузећу: Јавно предузеће „Љубичево” у Пожаревцу, Љубичево; претежна делатност: 91.03 -заштита и одржавање непокретних културних добара, културно-историјских локација, зграда и сличних туристичких споменика.

Радно место: Директор Јавног предузећа „Љубичево” у Пожаревцу, на период од 4 године.

Услови: Право пријављивања имају сви заинтересовани кандидати који, осим општих услова прописаних Законом о раду („Службени гласник РС”, бр.24/05, 61/05,54/09, 32/13 и 75/14), испуњавају и следеће услове: да има високо образовање трећег или другог степена из области природних наука или друштвених наука, или права или економије, односно на основним студијама у трајању од најмање четири године; да има најмање 3 године радног искуства; да није осуђивано за кривично дело против привреде, правног саобраћаја и службене дужности; да лицу није изречена мера безбедности забране обављања делатности која је претежна делатност јавног предузећа.

Место рада: Љубичево.

Стручна оспособљеност, знање и вештине: у изборном поступку, усменим разговором проверавају се стручне, организационе и друге способности за успешно организовање и обављање функције директора.

Пријава на конкурс садржи: име и презиме кандидата, датум и место рођења, адресу становања, податке о образовању, податке о врсти и дужини радног искуства с кратким описом послова на којима је кандидат радио до подношења пријаве на конкурс и одговорностима на тим пословима, податке о стручном усавршавању и податке о посебним областима знања.

Докази који се прилажу уз пријаву на јавни конкурс:

- извод из матичне књиге рођених;
- уверење о држављанству;
- доказ о општој здравственој способности (лекарско уверење);
- доказ о стручној спреми;
- исправа којом се доказује радно искуство;
- доказ да лице није осуђивано за кривично дело против привреде, правног саобраћаја и службене дужности; да лицу није изречена мера безбедности забране обављања делатности која је претежна делатност јавног предузећа.

Сви докази прилажу се у оригиналу или у овереној фотокопији .

Пријава са доказима о испуњености услова подноси се у року од 15 дана од дана објављивања конкурса у „Службеном гласнику Републике Србије" Комисији за именовања директора јавних предузећа чији је оснивач град Пожаревац, на адресу Градска управа града Пожаревца, Дринска бр. 2, 12000 Пожаревац, са назнаком "За Јавни конкурс за избор кандидата за именовање директора Јавног предузећа „Љубичево" у Пожаревцу, путем поште или преко писарнице Градске управе града Пожаревца. Рок почиње да тече наредног дана од дана објављивања огласа у „Службеном гласнику Републике Србије". Лице задужено за давање обавештења о јавном конкурсу је Зорица Марковић, тел.012/539-677.

Неблаговремене, неразумљиве и пријаве уз које нису приложени сви потребни докази.

Комисија ће одбацити закључком против кога није допуштена посебна жалба.

Овај јавни конкурс је објављен у „Службеном гласнику Републике Србије", дневном листу „Данас", као и на званичној интернет презентацији града Пожаревца www.pozarevac.rs.

12

На основу члана 9. став 4. Закона о финасијској подршци породици са децом ("Службени гласник РС", бр. 16/02, 115/05 и 107/09), члана 32. став 1. тачка 6) Закона о локалној самоуправи („Службени гласник РС", бр. 129/07 и 83/14 – др. закон) и члана 32. став 1. тачка 6) Статута града Пожаревца („Службени гласник града Пожаревца", бр. 4/13 – пречишћен текст), Скупштина града Пожаревца, на седници одржаној дана 24.12.2014. године, донела је

ОДЛУКУ
О ИЗМЕНАМА ОДЛУКЕ О ФИНАНСИЈСКОЈ ПОДРШЦИ ПОРОДИЦИ СА ДЕЦОМ

Члан 1.

У Одлуци о финансијској подршци породици са децом („Службени гласник града Пожаревца", бр. 18/13), члан 2. мења се и гласи:

„Члан 2.

Право на новчану накнаду за прворођено дете остварује мајка, уколико она или отац детета имају пребивалиште на територији града Пожаревца дуже од шест месеци пре рођења детета, под условом да дете има пријављено пребивалиште на територији града Пожаревца и која је остварила право на родитељски додатак."

Члан 2.

У члану 5. тачка 4) мења се и гласи:

„уверење о пребивалишту једног од родитеља."

Члан 3.

У члану 7. став 1. мења се и гласи:

„Право на новчану накнаду у породици у којој се роде близанци, тројке или четворке у складу са овом одлуком, остварује мајка, уколико она или отац детета имају пребивалиште на територији града Пожаревца дуже од шест месеци пре рођења детета, под условом да дете има пријављено пребивалиште на територији града Пожаревца."

Члан 4.

У члану 8. став 2. тачка 6) мења се и гласи:

„уверење о пребивалишту једног од родитеља."

Члан 5.

Ова одлука ступа на снагу осмог дана од дана објављивања у "Службеном гласнику града Пожаревца", а примењиваће се од 1. јануара 2015. године.

У Пожаревцу, 24.12.2014.год. Број: 01-06 –211/17

СКУПШТИНА ГРАДА ПОЖАРЕВЦА

ПРЕДСЕДНИК СКУПШТИНЕ ГРАДА
Бане Спасовић, дипл. правник, с.р.

13

На основу члана 29. став 1. Закона о комуналним делатностима („Службени гласник Републике Србије“, бр. 88/2011) и члана 32. став 1. тачка 6) Статута града Пожаревца („Службени гласник града Пожаревца“, бр. 4/13 - пречишћен текст), Скупштина града Пожаревца, на седници одржаној 24.12.2014. године донела је

ОДЛУКУ
О УТВРЂИВАЊУ КАТЕГОРИЈА КОРИСНИКА КОЈИ ПЛАЋАЈУ СУБВЕНЦИОНИСАНУ ЦЕНУ КОМУНАЛНИХ УСЛУГА НА ТЕРИТОРИЈИ ГРАДА ПОЖАРЕВЦА

ОПШТЕ ОДРЕДБЕ

Члан 1.

Град Пожаревац утврђује категорије корисника комуналне услуге, који остварују право на плаћање субвенционисане цене комуналних услуга (у даљем тексту: субвенционисана цена), као и припадајући износ субвенција за сваку категорију корисника на територији града Пожаревца.

Члан 2.

Овом одлуком се прописује субвенционисана цена за следеће комуналне услуге:

- услуге водовода и канализације (снабдевање водом за пиће и канализација) и
- услуге изношења и депоновања смећа.

Члан 3.

Износ субвенција за све категорије корисника из члана 4. ове одлуке исказује се процентуално и износи:

– 50% од цене услуге водова и канализације и
– 100% од цене услуге изношења и депоновања смећа.

КАТЕГОРИЈЕ КОРИСНИКА КОЈИ ОСТВАРУЈУ ПРАВО НА СУБВЕНИЦОНИСАНУ ЦЕНУ КОМУНАЛНИХ УСЛУГА

Члан 4.

Право из члана 1, 2 и 3. ове одлуке остварују:

1 – грађани који су корисници материјалне подршке (новчана социјална помоћ) а који су ово право остварили преко Центра за социјални рад Пожаревац;

2 – грађани који су корисници права на помоћ и негу у кући, а који су ово право остварили преко Центра за социјални рад Пожаревац;

3 – грађани који су корисници услуге подршке за самостални живот – социјално становање у заштићеним условима – на основу члана 17. Одлуке о социјалној заштити грађана града Пожаревца („Службени гласник града Пожаревца“, бр. 4/13 и 13/13);

4 – слепа лица на основу евиденције Међуопштинске организације слепих и слабовидих Пожаревац;

5 – глува лица на основу евиденције Савеза глувих и наглувих града Пожаревца;

6 – домаћинства са децом ометеном у развоју према евиденцији Центра за дневни боравак деце и омладине ометене у развоју;

7 – ратни војни инвалиди: учесници НОБ-а од 17. априла 1941. године до 15. маја 1945. године, учесници у оружаним акцијама после 17. августа 1990. године, као и ратни војни инвалиди, који су учествовали у оружаним акцијама против албанских терориста на Косову и Метохији;

8 – дијализирани и трансплатирани болесници према евиденцији Удружења дијализираних, трансплантираних и хроничних бубрежних болесника Републике Србије – Подручница у Пожаревцу;

9 – лица оболела од церебралне парализе на територији града Пожаревца по евиденцији Друштва за церебралну парализу града Пожаревца;

10 – лица код којих је утврђен губитак радне способности и признато право на инвалидску пензију и новчану накнаду за туђу помоћ и негу по прописима из пензијског и инвалидског осигурања код Фонда за пензијско и инвалидско осигурање, филијала Пожаревац;

11 – пензионери, који примају најнижу пензију у складу са прописима о пензијском и инвалидском осигурању;

УСЛОВИ ЗА ОСТВАРИВАЊЕ СУБВЕНЦИОНИСАНЕ ЦЕНЕ КОМУНАЛНИХ УСЛУГА И НАЧИН ДОКАЗИВАЊА ИСПУЊЕНОСТИ УСЛОВА

Члан 5.

Општи услови за остваривање права на субвенционисану цену комуналних услуга за све категорије корисника су:

1. да је корисник комуналних услуга држављанин Републике Србије и
2. да има пребивалиште на територији града Пожаревца.

Члан 6.

Неопходна документација за доказивање испуњености општих услова је:

1. уверење о држављанству за корисника комуналне услуге (оригинал или оверена фотокопија), којом се доказује да је корисник комуналних услуга држављанин Републике Србије и да је тражени статус стекао до дана подношења захтева,
2. оригинал пријаве пребивалишта односно фотокопија личне карте (уз достављање оригинала личне карате на увид) за све пунолетне чланове породице корисника комуналних услуга, а за малолетне чланове породице пријава пребивалишта и извод из матичне књиге рођених. Наведеном документацијом се доказује да је корисник комуналних услуга односно чланови његове породице, пријављен на територији града Пожаревца, најмање шест месеци пре подношења захтева, на адреси на којој се налази непокретност за коју се подноси захтев за субвенционисану цену.

Члан 7.

Посебни услови за остваривање права на субвенционисану цену комуналних услуга су:

1. да корисник комуналних услуга који остварује новчану помоћ по прописима о социјалној заштити нема закључен уговор о доживотном издржавању или други уговор о располагању непокретностима за живота;
2. да корисник услуге подршке за самостални живот – социјално становање у заштићеним условима – на основу члана 17. Одлуке о социјалној заштити грађана града Пожаревца („Службени гласник града Пожаревца“, бр. 4/13 и 13/13) нема закључен уговор о доживотном издржавању или други уговор о располагању непокретностима за живота;
3. да корисник комуналних услуга као појединац или члан његове породице нема других непокретности осим одговарајућег стамбеног простора и земљишта у површини од 0,5 ха.
4. да корисник комуналних услуга као појединац или члан његове породице остварује:

- дадатак за помоћ и негу другог лица и увећани додатак за помоћ и негу другог лица по прописима из социјалне заштите;
- новчану накнаду за туђу помоћ и негу по прописима о пензијском и инвалидском осигурању;
- најнижу пензију пре подношења захтева и да његова породица нема друге приходе и да нема закључен уговор о доживотном издржавању у својству примаоца издржавања или други уговор о располагању непокретностима за живота;

5. да је корисник комуналних услуга као појединац или члан његове породице лице оштећеног слуха;
6. да је корисник комуналних услуга као појединац или члан његове породице лице оштећеног вида;
7. да је корисник комуналних услуга домаћинство са децом ометеном у развоју;
8. да корисник комуналних услуга као појединац или члан његове породице остварује право на месечно новчано примање по прописима из борачке и инвалидске заштите;
9. додатна права из борачке и инвалидске заштите;
10. својство бораца рата од 1990. године или ратног војног инвалида, као и својство члана породичног домаћинства палог бораца и умрлог ратног војног инвалида, по Закону о правима бораца, војних инвалида и породица палих бораца и републичким прописима;
11. да је корисник комуналних услуга као појединац или члан његове породице болесник на дијализи или трансплатацији;
12. да је корисник комуналних услуга као појединац или члан његове породице лице оболело од церебралне парализе;

Члан 8.

Неопходна документација за доказивање испуњености посебних услова је:

1. Решење Центра за социјални рад града Пожаревца (у даљем тексту: Центар за социјални рад) којим се доказује да је кориснику признато право на материјалну подршку односно новчану социјалну помоћ и оверена изјава под пуном материјалном и кривичном одговорношћу да корисник као појединац или члан његове продице нема закључен уговор о доживотном издржавању или други уговор о располагању непокретности за живота;
2. Решење Центра за социјални рад, којим се доказује да је кориснику признато право на услуге подршке за самостални живот – социјално становање у заштићеним условима – на основу члана 17. Одлуке о социјалној заштити грађана

града Пожаревца („Службени гласник града Пожаревца“, бр. 4/13 и 13/13) и оверена изјава под пуном материјалном и кривичном одговорношћу да корисник као појединац или члан његове породице нема закључен уговор о доживотном издржавању или други уговор о располагању непокретности за живота;

3. Уверење о имовном стању лица издатом од стране РГЗ -служба за катастар непокретности Пожаревац и Уверење Републичке управе јавних прихода у Пожаревцу, којом се доказује да корисник као појединац или чланови његове породице нама других непокретности, осим одговарајућег стамбеног простора и земљишта у површини до 0,5 ха.

4. - Правноснажно Решење Центра за социјални рад, којим се доказује да корисник као појединац или члан његове породице остварује додатак за помоћ и негу другог лица и увећани додатак за помоћ и негу другог лица по прописима из социјалне заштите;

- Правноснажно Решење Републичког фонда пензијског инвалидског осигурања, којим се доказује да је корисник као појединац или члан његове породице, корисник новчане накнаде за помоћ и негу по прописима о пензијском и инвалидском осигурању;

- Чек о последњој исплаћеној пензији у коме је исказано да је лице корисник најниже пензије;

- Оверена изјава по материјалном и кривичном одговорношћу да корисник или члан његове породице нема друге приходе;

- Оверена изјава под материјалном и кривичном одговорношћу, да корисник као појединац или члан његове породице, није закључио уговор о доживотном издржавању, као прималац издржавања или други уговор о располагању непокретностима за живота;

5. Потврда Савеза глувих и наглувих града Пожаревца, којом се доказује својство и право лица оштећеног слуха;

6. Потврда Међуопштинске организације слепих и слабовидих из Пожаревца, којом се доказује својство и право лица оштећеног вида;

7. Потврда Центра за дневни боравак деце и омладине ометене у развоју у Пожаревцу, којом се доказује својство и право домаћинства са децом ометеном у развоју;

8. Правноснажно Решење надлежне службе Градске управе града Пожаревца надлежне за послове борачко-инвалидске заштите, којим се доказује да је корисник као појединац или члан његове породице, остварио својство и право на месечно новчано примање по прописима из борачке и инвалидске заштите;

9. Правноснажно Решење надлежне службе Градске управе града Пожаревца надлежне за послове борачко-инвалидске заштите, којим се доказује да је корисник као појединац или члан његове породице, остварио својство и додатно право на месечно новчано примање по прописима из борачке и инвалидске заштите;

10. Правноснажно Решење надлежне службе Градске управе града Пожаревца надлежне за послове борачко-инвалидске заштите, којим се доказује да је корисник као појединац или члан његове породице, остварио својство и право на месечно новчано примање по Закону о правима бораца, војних инвалида и породица палих бораца;

11. Потврда Удружења дијализираних, трансплантираних и хроничних бубрежних болесника Републике Србије – Подручница у Пожаревцу, којом се доказује својство да болесник на дијализи или трансплатацији;

12. Потврда Друштва за церебралну парализу града Пожаревца, којом се доказује својство и право лица оболелог од церебралне парализе;

ПОДНОШЕЊЕ ЗАХТЕВА И САСТАВЉАЊЕ СПИСКА КОРИСНИКА СУБВЕНЦИОНИСАНЕ ЦЕНЕ КОМУНАЛНИХ УСЛУГА

Члан 9.

Корисник комуналних услуга, уколико припада једној од категорија корисника и испуњава услове за остварење субвенционисане цене комуналних услуга из члана 3. ове одлуке, може поднети захтев за остваривање субвенционисане цене комуналних услуга Градској управи града Пожаревца.

Категорија корисника субвенционисане цене утврђује се на период од годину дана у односу на датум подношења захтева. Истеком рока подноси се нови захтев за остваривање субвенционисане цене.

Корисници субвенционисане цене, који су остварили субвенционисану цену комуналних услуга и налазе се на списку, а код којих је у току године дошло до промена, које су од утицаја за остваривање субвенционисане цене, у обавези су да у року од 15 дана од дана настале промене, обавесте Градску управу града Пожаревца уз достављање доказа о насталој промени.

Члан 10.

Испуњеност услова за остваривање субвенционисане цене комуналних услуга из члана 6. и 8. ове одлуке утврђује надлежни орган Градске управе града Пожаревца.

На основу прегледа и оцене поднете документације, уколико се утврди да подносилац захтева испуњава тражене услове, надлежни оран из става 1. овог члана доноси решење, којим се утврђује право подносиоцу захтева на субвенционисану цену комуналних услуга по основу ове одлуке.

Члан 11.

На основу донетих решења из члана 10. став 2. ове одлуке, надлежни орган Градске управе града Пожаревца саставља списак корисника субвенционисане цене комуналних услуга (у даљем тексту: списак).

Списак лица садржи следеће податке:

- име и презиме,
- јединствени матични број грађана,
- адреса, кућни број, број стана власника и
- одобрено задужење комуналних услуга за претходни месец.

Надлежне службе Градске управе града Пожаревца достављају списак службама вршиоца комуналне делатности, најкасније до 5-ог у месецу, у циљу провере адресе носиоца права, месечног задужења за претходни месец и износа одобрене субвенционисане цене комуналне услуге.

Члан 12.

Списак оверавају надлежне службе Градске управе града Пожаревца и вршиоци комуналне делатности до 10-ог у месецу, у смислу да су лица на списку стекла право на субвенционисану цену као и да су трошкови комуналних услуга усклађени са месечном евиденцијом задужења у градским јавним предузећима у смислу ове одлуке.

Служба Градске управе града Пожаревца доставља месечне захтеве за плаћање са овереним списковима из става 1. овог члана, који се односе на трошкове комуналних услуга за претходни месец, служби Одељења за финансије и јавне набавке Градске управе града Пожаревца најкасније до 20-ог у месецу.

Члан 13.

На основу документације из члана 12. став 2. ове одлуке, пренос средстава из буџета града Пожаревца вршиоцима комуналне делатности се одобрава и преноси најкасније до 31-ог у месецу.

Члан 14.

Даном ступања на снагу ове одлуке престају да важе: Одлука о регресирању потрошње воде и субвенционирању плаћања услуга изношења и депоновања смећа („Службени гласник општине Пожаревац“, број 10/06, 1/07 и 3/09) и Одлука о регресирању утрошка воде и изношења и депоновања смећа („Службени гласник града Пожаревца“, бр. 1/11).

Члан 15.

Ова одлука ступа на снагу осмог дана од дана објављивања у „Службеном гласнику града Пожаревца“, а примењује се за задужења корисника који плаћају субвенционисану цену комуналних услуга која се односе на месец јануар 2015. године.

У Пожаревцу, 24.12.2014. год. Број:01-06-211/18

СКУПШТИНА ГРАДА ПОЖАРЕВЦА

ПРЕДСЕДНИК СКУПШТИНЕ ГРАДА
Бане Спасовић, дипл. правник, с.р.

14

На основу члана 21. став 7. Закона о приватизацији („Службени гласник РС“ број 83/14) и предлога Министарства привреде за доношење одлуке о моделу, методу и мерама за припрему и растерећења субјекта приватизације Јавно радио-дифузно предузеће „Радио Пожаревац“, Пожаревац, број 023-02-01889/2014-05 од 03. новембар 2014. године, Скупштина града Пожаревца на седници одржаној 24.12.2014. године, донела је

О Д Л У К У
О ОДРЕЂИВАЊУ МОДЕЛА И МЕТОДА ПРИВАТИЗАЦИЈЕ И ПРЕДЛАГАЊУ МЕРА ЗА ПРИПРЕМУ И РАСТЕРЕЋЕЊЕ СУБЈЕКТА ПРИВАТИЗАЦИЈЕ ЈРДП „РАДИО ПОЖАРЕВАЦ“ ИЗ ПОЖАРЕВЦА

Члан 1.

1. Поступак приватизације субјекта приватизације Јавно радио-дифузно предузеће „Радио Пожаревац“, Пожаревац(у даљем тексту:субјект приватизације) спровешће се моделом продаје капитала, методом јавног прикупљања понуда са јавним надметањем и мером за припрему и

растерећење обавеза-условни отпис дуга.

2. Почетна цена за продају капитала из тачке 1) ове одлуке износи 100% процењене вредности капитала субјекта приватизације на дан 31. децембар 2013. године, који се нуди на продају.

О б р а з л о ж е њ е

У складу са чланом 18. Закона о приватизацији, дана 15. августа 2014. године, објављен је Јавни позив за прикупљање писама о заинтересованости за све субјекте приватизације из портфеља Агенције за приватизацију.

За Субјект приватизације достављено је једно писмо о заинтересованости.

Субјект приватизације је предложио модел продаје капитала.

Субјект приватизације је привредно друштво са структуром капитала: тренутна вредност капитала субјекта приватизације износи 1.000,00 динара, а према Извештају о процени капитала и имовине субјекта приватизације износи 3.520.000,00 динара (30.704 еур).

Делатност Субјекта приватизације је: емитовање радио-програма, шифра делатности: 6010.

Субјект приватизације има 18 запослених.

Како су испуњени услови из става 2. члана 21. Закона о приватизацији, односно исказано интересовање инвеститора је прихватљиво и одрживост пословања субјекта приватизације (оквирни план пословања) је позитивно оцењен, Агенција за приватизацију је ценила критеријуме прописане ставом 3. члана 21. Закона о приватизацији, односно: вредност капитала и имовине, стратешки значај субјекта приватизације, број запослених, те је Министарству привреде дана 30. октобра 2014. године, доставила предлог за доношење одлуке о моделу, методу и мерама за припрему и растерећење субјекта приватизације спроведе моделом продаје капитала методом јавног прикупљања понуда са јавним надметањем.

Чланом 21. Закона о приватизацији прописано је да Агенција за приватизацију предлаже министарству надлежном за послове привреде модел и метод приватизације, мере за припрему и растерећење субјекта приватизације, у року од 45 дана од дана истека рока за достављање писма о заинтересованости. Агенција предлаже доношење одлуке о моделу, методу и мерама за припрему и растерећење субјекта приватизације, ако је исказано интересовање инвеститора прихватљиво и ако је одрживост пословања субјекта приватизације (оквирни план пословања) позитивно оцењена. Ако су испуњени наведени услови , Агенција за приватизацију при предлагању одлуке о моделу, методу и мерама за припрему и растерећење субјекта приватизације цени вредност капитала, стратешки значај субјекта приватизације и број запослених. На основу предлога Агенције за приватизацију, министарство надлежно за послове привреде доноси одлуку којом одређује модел и метод приватизације, почетну цену и предлаже мере за припрему и растерећење субјекта приватизације, у року од 30 дана од дана достављања предлога Агенције за приватизацију.

Чланом 29. Закона о приватизацији прописано је да почетна цена за продају капитала, односно имовине, износи најмање једну половину од процењене вредности капитала, односно имовине, који се нуди на продају.

Чланом 76. став 1. Закона о приватизацији прописано је да Влада може да донесе одлуку да државни повериоци субјекта приватизације отпишу дуг са стањем на дан 31. децембра 2013. године према субјекта приватизације који послује у целини или већинским друштвима или јавним капиталом. Чланом 6. став 3. Закона о Агенцији за приватизацију („Службени гласник РС“, бр. 38/01, 135/04, 30/10 и 115/14) прописано је да се у поступку продаје акција, односно удела који су пренети Агенцији после раскида уговора о продаји капитала закљученог између Агенције и купца, примењују одредбе о отпису дуга прописане законом којим се уређује приватизација. Чланом 76 став 4. прописано је да је отпис дуга пуноважан у случају ако је продат капитал субјекта приватизације, извршена докапитализација од стране стратешког инвеститора или уколико је донето правноснажно решење којим се потврђује усвајање унапред припремљеног плана реорганизације.

На основу изнетог, одлучено је као у диспозитиву.

У Пожаревцу, 24.12. 2014. год. Број: 01-06-211/30

СКУПШТИНА ГРАДА ПОЖАРЕВЦА

ПРЕДСЕДНИК СКУПШТИНЕ ГРАДА
Бане Спасовић, дипл. правник, с.р.

15

На основу члана 20. став 1. тачке 10) и члана 24. Закона о локалној самоуправи („Службени гласник РС“ број 129/07) и на основу члана 32.

став 1. тачке 6) и 18) Статута града Пожаревца („Службени гласник града Пожаревца“, бр. 4/13 – пречишћен текст) Скупштина града Пожаревца, на седници одржаној 24.12.2014. године, донела је

Одлуку
о измени Одлуке о утврђивању висине закупа за пословни простор

Члан 1.

У Одлуци о утврђивању висине закупа за пословни простор („Службени гласник града Пожаревца“, број 4/14), у члану 2. ставу 1. иза речи: „и то:“, табела која садржи начин обрачуна цене закупа мења се и гласи:

Ред. број	ВРСТА ДЕЛАТНОСТИ	ЗОНЕ (цена закупа по м^2 у еврима)		
		Екстра	Прва	Друга
1	Канцеларије за пружање услуга	7,06	4,94	4,24
2	Канцеларије за закупце који обављају делатности из области образовања и социјалне заштите	1,42	1,18	0,7
3	Канцеларије за закупце који обављају делатности политич. странака, удруже-ња грађана, друштвене организације и друго	1,42	1,18	0,7
4	Угоститељство	7,06	4,94	4,24
5	Трговина	7,06	4,24	3,53
6	Магацини и стоваришта	-	-	1,42
7	Занатство	7,06	4,24	3,53
8	Стари занати	2,12	1,65	1,26
9	Остало	2,83	2,28	1,65

Члан 2.

Ова Одлука ступа на снагу осмог дана од дана објављивања у „Службеном гласнику града Пожаревца“.

У Пожаревцу, 24.12.2014. год. Број: 01-06-211/32

СКУПШТИНА ГРАДА ПОЖАРЕВЦА

ПРЕДСЕДНИК СКУПШТИНЕ ГРАДА
Бане Спасовић, дипл. правник, с.р.

16

На основу члана 23. став 4. и члана 32. став 1. тачка 6) Закона о локалној самоуправи („Службени гласник РС“, бр. 129/07 и 83/14-др.закон) и члана 32. став 1. тачка 6) Статута града Пожаревца („Службени гласник града Пожаревца,“ бр.4/13 – пречишћен текст), а у вези захтева Опште болнице Пожаревац, Скупштина града Пожаревца, на седници одржаној 24.12.2014. године, донела је

ОДЛУКУ

Члан 1.

Прихвата се захтев Опште болнице Пожаревац за продужење рока враћања средстава у буџет Града Пожаревца датих за предфинансирање пројекта “Здравље без граница” по уговору бр. 01-40-979/13 закљученим дана 28.06.2013.године у Пожаревцу и одобрава продужење до 30.06.2015. године

Члан 2.

Даје се сагласност на текст Анекса уговора који ће се закључити између града Пожаревца и Опште болнице Пожаревац, у циљу реализације пројекта - пренамена зграде породилишта у Општој болници Пожаревац, под називом „Здравље без граница“.

Члан 3.

Овлашћује се градоначелник града Пожаревца, Миомир Илић, да са директором Опште болнице Пожаревац потпише Анекс уговора.

Члан 5.

Оваодлукаступанаснагуданомобјављивања у „Службеном гласнику града Пожаревца“.

У Пожаревцу, 24.12.2014. год. Број : 01-06-211/31

СКУПШТИНА ГРАДА ПОЖАРЕВЦА

ПРЕДСЕДНИК СКУПШТИНЕ ГРАДА
Бане Спасовић, дипл.правник, с.р.

17

На основу члана 35. став 7. Закона о планирању и изградњи („Службени гласник РС“, бр. 72/09, 81/09-исправка, 64/10-УС, 24/11, 121/12, 42/13-УС, 50/13-УС, 98/13-УС, 121/12 и 132/14) и члана 32. став 1. тачка 5) Статута града Пожаревца („Службени гласник града Пожаревца“, бр. 4/13 - пречишћен текст), Скупштина града Пожаревца, на седници одржаној 24.12.2014. године, донела је

ОДЛУКУ
О ДОНОШЕЊУ ГЕНЕРАЛНОГ УРБАНИСТИЧКОГ ПЛАНА ПОЖАРЕВЦА

Члан 1.

Овом одлуком доноси се Генерални урбанистички план Пожаревца.

Члан 2.

Генерални урбанистички план Пожаревца је израдио Архитектонски факултет Универзитета у Београду.

Члан 3.

Циљ доношења Генералног урбанистичког плана Пожаревца је усклађивање Генералног плана Пожаревца („Службени гласник општине Пожаревац“, 2/07) са одредбама Закона о планирању и изградњи („Службени гласник РС“, бр. 72/09, 81/09-исправка, 24/11 и 121/12).

Генерални урбанистички план Пожаревца представља стратешки развојни план којим се дефинишу: границе плана и обухват грађевинског подручја, генерална урбанистичка решења са наменама површина које су претежно планиране у грађевинском подручју, генерални правци и коридори за енергетску, саобраћајну, комуналну и другу инфраструктуру, целине и границе обухвата за даљу планску разраду плановима генералне регулације за цело грађевинско подручје и други елементи од значаја за даљу планску разраду.

Члан 4.

Генерални урбанистички план Пожаревца обухвата подручје од 5.474 хектара. Граница грађевинског подручја се поклапа са границом обухвата Плана.

Опис граница обухвата плана, односно грађевинског подручја, дат је координатама пресечних тачака у графичком прилогу Плана 1.1. Опис граница плана.

Члан 5.

Саставни део ове одлуке је Генерални урбанистички план Пожаревца, који се састоји из следећег:

КЊИГА I: Генерални урбанистички план Пожаревца – текстуални и графички део

КЊИГА II: Генерални урбанистички план Пожаревца - документациона основа

Саставни део Генералног урбанистичког плана Пожаревца чине и „Услови чувања, одржавања и коришћења споменичког наслеђа и утврђене мере заштите у оквиру граница Генералног урбанистичког плана града Пожаревца“, дати од стране Регионалног завода за заштиту споменика културе Смедерево.

Члан 6.

Саставни део ове одлуке је Мишљење Одељење за привреду и финансије Градске управе града Пожаревца број 03-501-156/2012 од 06.09.2012. године, да није потребно израдити Извештај о стратешкој процени утицаја Генералног урбанистичког плана Пожаревца. на животну средину.

Члан 7.

Саставни део ове одлуке је Сагласност на Генерални урбанистички план Пожаревца, дата од стране Министра грађевинарства и урбанизма, заведена под бројем 350-01-01304/2013-05 од 27.02.2014. године.

Члан 8.

До доношења планова генералне регулације за Пожаревац примењиваће се Генерални урбанистички план Пожаревца и сви урбанистички планови донети на основу и раније важећих закона, за издавање одговарајућих дозвола.

Члан 9.

До доношења планова генералне регулације за Пожаревац, урбанистички пројекти обавезно ће се радити за објекте јавне намене, стамбене и стамбено пословне објекте веће спратности од П+2+Пк и пословне објекте површине веће од 800м2, осим за подручја која су у обухвату важећих планова детаљне регулације.

Урбанистички показатељи за парцеле и објекте-индекс заузетости парцеле (З) и индекс изграђености парцеле (И), умањују се за 20%

за екстра зону и прву зону, до доношења плана генералне регулације.

Члан 10.

Један примерак Генералног урбанистичког плана Пожаревца чува се трајно у архиви Градске управе града Пожаревца, а два примерка у Одељењу за урбанизам и грађевинске послове Градске управе града Пожаревца.

Члан 11.

Генерални урбанистички план Пожаревца евидентираће се у Централном регистру планских докумената, који води министарство надлежно за послове просторног планирања и урбанизма.

Члан 12.

Након доношења, текстуални део Генералног урбанистичког плана Пожаревца објављује се у „Службеном гласнику града Пожаревца“.

Генерални урбанистички план Пожаревца у целости објављује се и у електронском облику и доступан је јавности путем интернета.

Члан 13.

Ова одлука ступа на снагу осмог дана од дана објављивања у „Службеном гласнику града Пожаревца “.

У Пожаревцу, 24.12.2014. год. Број: 01-06-211/10

СКУПШТИНА ГРАДА ПОЖАРЕВЦА

ПРЕДСЕДНИК СКУПШТИНЕ ГРАДА
Бане Спасовић, дипл.правник, с.р.

18

ГЕНЕРАЛНИ УРБАНИСТИЧКИ ПЛАН ПОЖАРЕВЦА

КЊИГА I : ГЕНЕРАЛНИ УРБАНИСТИЧКИ ПЛАН ПОЖАРЕВЦА

- ТЕКСТУАЛНИ И ГРАФИЧКИ ДЕО -

УНИВЕРЗИТЕТ У БЕОГРАДУ
АРХИТЕКТОНСКИ ФАКУЛТЕТ

Београд, 2014. година

САДРЖАЈ

1. ПОЛАЗНЕ ОСНОВЕ 1

1.1. Обухват и границе плана . . . 1
1.1.1. Обухват плана . . . 1
1.1.2. Опис граница плана . . . 1
1.2. Плански и правни основ за израду плана . . . 1
1.2.1. Правни основ . . . 1
1.2.2. Повод за измену Плана . . . 2
1.2.3. Обавезе, услови и смернице из планских докумената вишег реда и других развојних докумената . . . 2
1.3. Извод из Концепта плана . . . 7
1.3.1. Сажетни приказ оцене стања по тематским областима . . . 8
1.3.2. Циљеви уређења и основни програмски елементи . . . 10
1.4. Регионална диспозиција . . . 11
1.5. Социо-демографске и економске карактеристике . . . 17
1.5.1. Социо-демографске карактеристике . . . 17
1.5.2. Економске карактеристике . . . 22

2. ПЛАНСКИ ДЕО 26

2.1. Подела на зоне и целине . . . 26
2.1.1. Подела на организационе и просторне целине . . . 26
2.2. Основна урбанистичка решења уређења простора . . . 26
2.2.1. Намена површина . . . 27
2.2.2. Јавне и остале намене . . . 27
2.2.3. Груписање намена: претежне, допунске, пратеће намене . . . 27
2.3. Општи урбанистички услови и правила за уређење и грађење . . . 28
2.3.1. Градски центри и централне намене . . . 28
2.3.2. Јавне службе . . . 33
2.3.3. Рекреација, спорт и систем зеленила . . . 38
2.3.3.1. Рекреација и спорт . . . 38
2.3.3.2. Система зеленила . . . 50
2.3.3.3. Прилог - норме и стандарди за спортско-рекреативне и зелене површине . . . 56
2.3.3.4. Туристичке зоне . . . 58
2.3.4. Становање . . . 58
2.3.5. Производне делатности . . . 65
2.3.6. Саобраћај . . . 66
2.3.7. Комунална инфраструктура . . . 72
2.3.7.1. Гасификација . . . 72
2.3.7.2. Хидротехничка инфраструктура . . . 75
2.3.7.3. Електро-енергетска инфраструктура . . . 81
2.3.7.4. Телекомуникациона инфраструктура . . . 84
2.3.7.5. Остала комунална инфраструктура . . . 86
2.3.7.6. Топлификација* . . . 87
2.3.8. Заштита непокретних културних добара и амбијенталних целина . . . 92
2.3.9. Заштита и унапређење животне средине . . . 103
2.3.10. Цивилна и противпожарна заштита и простори од интереса за одбрану земље . . . 104
2.3.11. Услови за кретање инвалидних лица . . . 104
2.3.12. Мере енергетске ефикасности изградње . . . 105

3. СПРОВОЂЕЊЕ ПЛАНА 106

3.1. Целине за даљу планску разраду . . . 106
3.2. Посебни услови спровођења плана . . . 106

ГРАФИЧКИ ПРИЛОЗИ

0.1. Обухват Плана

1.1 Опис границе Плана
1.2. Граница Плана и постојећа претежна намена површина

2.1. Граница планираног грађевинског подручја са претежном планираном наменом
2.2. План развоја мреже централних функција
2.3. Организација функције становања - зоне према правилима грађења

3.1. Саобраћајно решење
3.2. Мрежа саобраћајних токова
3.3. Топлификација
3.4. Дистрибутивна гасоводна мрежа

3.5. Мрежа водовода
3.6. Фекална канализација
3.7. Кишна канализација
3.8. Електроенергетска мрежа
3.9. КДС мрежа
3.10. Телекомуникациона мрежа

4.1. Објекти и зоне заштите

5.1. Орјентационе границе подручја за даљу планску разраду

1. ПОЛАЗНЕ ОСНОВЕ

1.1. ОБУХВАТ И ГРАНИЦЕ ПЛАНА

1.1.1. Обухват плана

Генералним урбанистичким планом се обухвата подручје од 5474 ха. Граница Плана описана је нумерички почев од најсеверније парцеле.

1.1.2. Опис граница плана

Најсевернија гранична парцела означена је почетним бројем 1 која представља парцелу приступног пута,даље се она наставља до пресечне тачке Р1 и Р2 и парцеле градске магистрале означена бројем 2(Забелска улица). Граница даље иде према југо-западу до тачке П1, па скреће западно према парцели пута број 3, па до раскрснице са приступним путем Р3 и Р4, затим парцелом пута 4. Граница се даље протеже западно паралелно на растојању од 250 метара са магистралним путем, парцелом пута 5, сече пругу 6 у пресечним тачкама Ж1 и Ж2. У наставку је Граница на растојању од 250m паралелна са парцелом магистралне саобраћанице бр. 7 коју сече пут према Брежанама бр. парцеле 8 (сабирна саобраћајница) у тачки Р5 и Р6, даље Граница на поменутом растојању паралелно прати магистрални пут који носи ознаку бр. 9, до Моравске улице бр. пацеле 10, пресечне тачке Р7 и Р8, магистрални пут даље носи ознаку 11 све до парцеле пута 12(11668/2) који га сече у пресечним тачкама Р7а и Р8а, у наставку магистрални пут има ознаку 13, након чега граница иде паралелно уз магистрални пут 15 до приступног пута 16 који га сече у тачкама Р11 и Р12. Граница се даље креће западно магистралним путем чији је број прцеле 17 све до реке Велика Морава,то је пресечна тачка Б. Даље иде уз Велику Мораву парцелом реке 18, граница се у пресечној тачки В даље креће катастарском парцелом број 19 све до приступног пута 20 у граничним тачкама Р13 и Р14, катастарком парцелом 21, па онда поново реком бр. парцеле 22 и то од тачке Г све до тачке Д, даље катастром бр. парцеле 23 до железничке пруге 24 у пресечним тачкама Ж3 и Ж4, а онда катастарском парцелом 25. У пресечним тачкама П3 и П4 је парцела пута 26. у пресечним затим се креће парцелом пута 27, након тога граница паралелно прати магистралу на растојању од 250m, бр. парцеле 28. Граница даље иде на поменутом растојању паралелно са магистралом бр.парцеле 29 све до петље. Ту се прикључују приступни путеви до магистрале и то у следећем редоследу: пресесечне тачке Р16 и Р17, број парцеле пута 30, парцела магистрале 31 до пресечне тачке раскрснице Р18 и Р19 прикључног пута 32, број парцеле магистралног пута 33 и још једног прикључнох пута број парцеле 34 у пресечним тачкама Р20 и Р21. Даље граница иде магистралним путем по бројевима парцела 35 и 36(17620/2). Пут даље води до парцеле сабирне саобраћајнице бр. парцеле 37 у пресечним тачкама Р22 и Р23, парцелом магистралног пута 38. Следе прикључни магистрални путеви у следећем редоследу: Прикључни пут бр. парцеле 39 у пресечним тачкама Р24 и Р25, затим поново магистрални пут бр. парцеле 40, па прикључни пут бр. парцеле 41 у пресечним тачкама Р26 и Р27, поново магистрални пут са бр. пацеле 42 и још једним прикључним путем чији је бр. парцеле 43, још једном граница иде магистралом бр. парцеле 44 до предсечне тачке Р30 и Р31. Граница даље скреће источно катастарском парцелом 46 до пресека са саобраћајницом чији је број парцеле 47 у пресечним тачкама Р32 и Р33. Одатле се граница креће парцелом магистралног пута који води ка Петровцу бр. 48 до Реке Могила у пресечним тачкама Ђ1 и Ђа. Од тада граница више пута пресеца Реку Могила и то у следећем редоследу: Граница иде парцелом реке 50, сече је у тачкама Е1 и Е2 бр. парцеле 51, иде катастарском парцелом 52 до пресечне тачке З, онда парцелом реке 53, до тачке И, где поново иде катастарском парцелом 54, до пресечних тачака J1 и J2 и парцелом реке 55, поново катастарском парцелом 56, до пресечних тачака К1 и К2 бр. парцеле 57, катастарском парцелом 58 до пресечних тачака Л1 и Л2, бр парцеле реке 59, затим катастарском парцелом 60 до пресечних тачака М1 и М2 и парцелом реке 61, катастарском парцелом 62, до пресечних тачака Џ1 и Џ2 бр. парцеле реке 63, затим катастарском парцелом 64 до пресечне тачке Н1 и Н2 и парцелом реке 65, катстарском парцелом 66 до пресечних тачака Њ1 и Њ2 бр. парцеле реке 67, катастраском парцелом 68 до пресечних тачака О1 и О2 бр. парцеле 69, катастарском парцелом 70 до пресечних тачака реке П1 и П2 бр. парцеле 71, катастарском парцелом 72 до пресечних тачака реке Р1 и Р2 бр. парцеле 73, катастарском парцелом 74, до пресечних тачака реке Ц1 и Ц2, бр. парцеле 75 и катастарске парцеле 76. Граница даље сече магистрални пут (који у том правцу води ка Великом Градишту, бр. парцеле 77 у пресечним тачкама Р34 и Р35. У наставку граница иде северозападно парцелом магистралног пута бр. 78, до парцеле железничке пруге бр. 79 у пресечним тачкама Ж5 и Ж6, магистралним путем бр. парцеле 80 кога пресеца градска магистрала која води ка Костолцу бр. парцеле 81 у тачкама Р36 и Р37, затим део магистралног пута бр. парцеле 82, до пресечних тачака Р38 и Р39 приступног пута бр. 83. Граница даље води магистралом магистралног пута бр. парцеле 84 и железничке пруге. Граница иде ка северу парцелом пута 85 до пресечних тачака Р40 и Р41 локалног пута бр. парцеле 86, затим поново парцелом пута 87 до пресечне тачке П6, затим поново парцелом пута 88 (18127) до пресечне тачке П7, парцелом пута 89, до пресечне тачке П8, па онда поново парцелом пута 90 до раскрснице пресечних тачака Р33 и Р34 и парцелама пута 91 и 92.

Граница грађевинског подручја се поклапа са границом обухвата Плана и износи 5474 ха. Парцеле у обухвату Плана припадају: КО Пожаревац, КО Драговац, КО Лучица, КО Ћирковац, КО Петка.

Обухват плана подељен је на следеће месне заједнице: Забела, Сопот, Радна мала, Бурјан, Ћеба, Булевар, Парк, Васа Пелагић, Парк, Браћа Вујовић, Горња мала и Чачалица.

1.2. ПЛАНСКИ И ПРАВНИ ОСНОВ ЗА ИЗРАДУ ПЛАНА

1.2.1. Правни основ

Генерални урбанистички план Пожаревца (у даљем тексту: ГУП Пожаревца) је општи урбанистички план, који се доноси за градска и остала насеља у складу са „Законом о планирању и изградњи" (Сл. гласник РС", бр. 72/2009, 81/2009 - испр., 64/2010 - одлука УС, 24/2011, 121/2012,42/2013 – одлука УС, 50/2013 – одлука УС и 98/2013 – одлука УС), и „Правилником о садржини, начину и поступку израде планских докумената („Службени гласник РС“, бр. 31/10, 69/10 и 16/11), а на основу Одлуке о усклађивању Генералног плана Пожаревца са Законом о планирању и изградњи („Службени гласник Града Пожаревца“ бр. 10/09).

Сходно важећим Законима и важећем Правилнику одређује се садржај плана. План садржи нарочито:

1. границе плана и обухват грађевинског подручја;
2. генерална урбанистичка решења са наменама површина које су претежно планиране у грађевинском подручју;
3. генералне правце и коридоре за саобраћају, енергетску, водопривредну, комуналну и другу инфраструктуру;
4. поделу на целине за даљу планску разраду плановима генералне регулације за цело грађевинско подручје;
5. друге елементе који су значајни за даљу планску разраду урбанистичког плана.

1.2.2. Повод за измену Плана

Одлуком о усклађивању Генералног урбанистичког плана Града Пожаревца са Законом о планирању и изградњи, приступа се усклађивању Генералног Плана Пожаревца (Службени гласник општине Пожаревац“, бр. 2/07), са одредбама „Закона о планирању и изградњи" (Сл. гласник РС", бр. 72/2009, 81/2009 - испр., 64/2010 - одлука УС, 24/2011, 121/2012,42/2013 – одлука УС, 50/2013 – одлука УС и 98/2013 – одлука УС).Као основни разлози због којих се приступа усклађивању постојећег Плана могу се навести:

1. Потребе за усклађивањем постојећег Генералног плана са данас важећим Законима и Правилником, донетим после усвајања ГП-а Пожаревца. Како се овим законским документима значајно мењају садржина и поступак израде и начин примене и спровођења планских докумената измене и допуне датог плана се намећу као основни предуслов осавремењавања Плана и његовог законског усклађивања са датим документима;
2. Ажурирање постојећег планског основа - уградња обавеза, услова и смерница из планских докумената и других развојних докумената, донетих у раздобљу после доношења ГП-а Пожаревца;
3. Спровођење Плана - Закони и Правилник као новину прописују да је Генералним урбанистичким планом обавезна ставка подела на целине за даљу планску разраду, тј. да се подручје у обухвату плана подели на ужа подручја, за која ће се накнадно израдити планови генералне регулације, као планови ужег подручја;
4. Тежња локалне самоуправе да прошири зону градског језгра и подручја мешања намена у складу са данас уоченим потребама ширења градског језгра, развоја градског насеља и подршке предузетничкој иницијативи. Ово се посебно односи на блокове дуж главних саобраћајних праваца од средишта градског насеља ка његовом ободу и суседним насељима;
5. У складу са претходним указује се и потреба за подизањем густине изграђености и степена урбанитета у деловима Града који се налазе у просторима и на потезима ширег градског језгра, где се уочава тенденција промене стамбених блокова са породичним становањем у слободностојећим кућама у блокове за мешањем намена и ивичном градњом у виду вишеспратних пословно-стамбених зграда.

1.2.3. Обавезе, услове и смернице из планских докумената вишег реда и других развојних докумената

1.2.3.1. Извод из Просторног плана Републике Србије од 2010. до 2020. године

Просторни план Републике Србије од 2010. до 2020. године („Службени гласник РС“, број 88/10, у даљем тексту: ППРС) усвојен је 23. 11. 2010. године. То је основни стратешки документ развоја Републике Србије.

На основу текстуалног дела ППРС-а планирани развој Пожаревца се може одредити кроз следеће поставке:

- Пожаревац је по ППРС-у означен као центар националног значаја, што у конкретном случају предвиђа развој града путем примене „концепта микроразвојних нуклеуса - насеља са развијеном јавно-социјалном инфраструктуром и делатностима из сектора услуга у којима су смештени индустријски погони прилагођени савременим технологијама, еколошким стандардима и аутохтоним сировинама“;
- Изванредан саобраћајни положај града у односу на важне саобраћајне правце у Републици - у односу на коридор VII (Дунав) и X (Аутопут Е-65 Суботица-Прешево), као важне окоснице будућег развоја Републике;
- Као град на размеђи источне и средишње Србије, Пожаревац је снажно повезан са Београдом, што омогућава добро умрежавање са главним градом, а, путем тога, и са осталим средиштима и областима у Србији, као и са ширим (међународним) окружењем;
- Пожаревац, заједно са Смедеревом, има потенцијалну улогу функционалног моста између града Београда и источног дела Србије - спровођење на пољу изградње саобраћајне инфраструктуре, туристичких траса и др.;
- Богата природна и културна баштина залеђа Пожаревца (Ђердап пре свега, али и Кучајске планине и Бељаница) престављају значајну основу развоја Града и његових делатности. Овде треба узети у обзир и прекограничну сарадњу са Републиком Румунијом;
- Инсистирање на чистој природној средини, а повезано за рударско-енергетским делантостима оближњег Костолца и деградирањем окружења;
- Абијентална целина средишта Пожаревца као потенцијал будућег развоја;
- У домену путног саобраћаја деоница од Пожаревца ка Ђердапу и Кучеву је означена као један од приоритета до 2014. године.

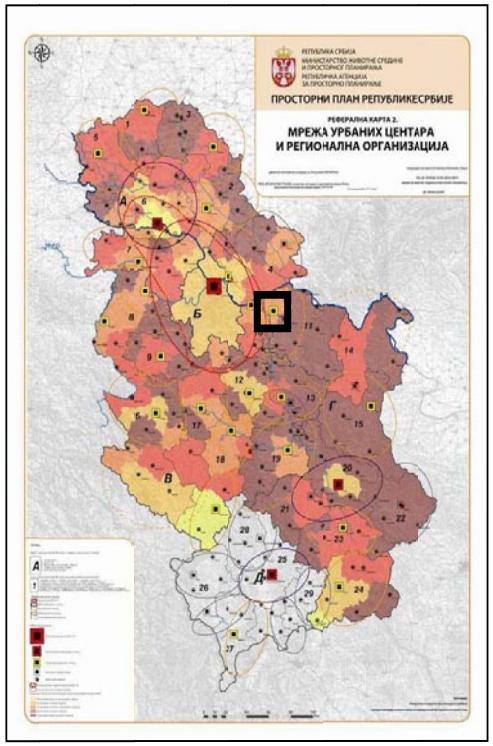

Сл. 1.1.: ППРС 2010-2020: Карта бр. 2.
„Мрежа урбаних центара и регионална организација“

1.2.3.2. Извод из нацрта Регионалног просторног плана за подручје Подунавског и Браничевског управног округа 2011 – 2020. године

Регионални просторни план за подручје Подунавског и Браничевског управног округа 2011 – 2020. године (у даљем тесту: РПП) у тренутку израде извода урађен до нивоа концепта, који су дати оцена постојећег стања и концепција развоја подручја дата два управна округа РС. Обрађивач РПП-а је Југословенски институт за урбанизам и становање А.Д.

Град Пожаревац, као једно од два насеља у оквиру РПП-а са статусом града и као седиште Браничеваског управног округа, заузима веома важно место у Плану. Тако је Пожаревац (уз Град Смедерево) средиште једног од два функционална урбана подручја, „па својим гравитационим деловањем и социо-економским функцијама интегрише околне општине“. Град је стога означен као регионални и индустријски центар I ранга, па су, сходно томе, за град предвиђене и мере уређења индустријских зона и индустријских паркова.

ОСНОВНА НАМЕНА ПРОСТОРА (Слика 1.2.): Пожаревац је, као насеље на додиру долина Велике Мораве и Млаве и на ободу Панонске низије, смештен у подручју интензивне пољопривреде. Уз град, на Великој Морави, предвиђен је развој луке (пристаништа).

КОНЦЕПЦИЈА РАЗВОЈА (Слика 1.3.): Пожаревац је означен као центар националног значаја и урбаних особености. Он је смештен на укрштању два правца саобраћајна коридора другог реда (јужни и источни правац) у оквиру Моравске развојне зоне. Град је такође веома близу развојног коридора дуж Влике Мораве, као окоснице будућег развоја. Концепцијом се предвиђа стварање интензивних развојних веза ка Смедереву, Малој Крсни, Петровцу на Млави и Великом Градишту у циљу „умрежавања“ подручја као основе усаглашеног и повезаног развоја.

СТЕЧЕНЕ ПЛАНСКЕ ОБАВЕЗЕ (Слика 1.4.): Као једина стечена планска обавеза на подручју насеља Пожаревац назначена је Просторни план подручја посебне намене Костолачког угљеног басена.

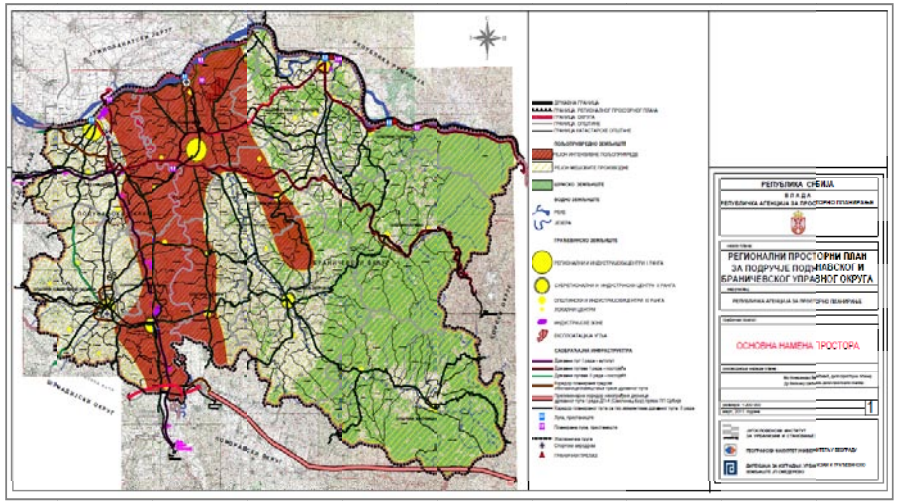

Сл. 1.2. РПП за подручје Подунавског и Браничевског управног округа 2011–2020. - основна намена простора

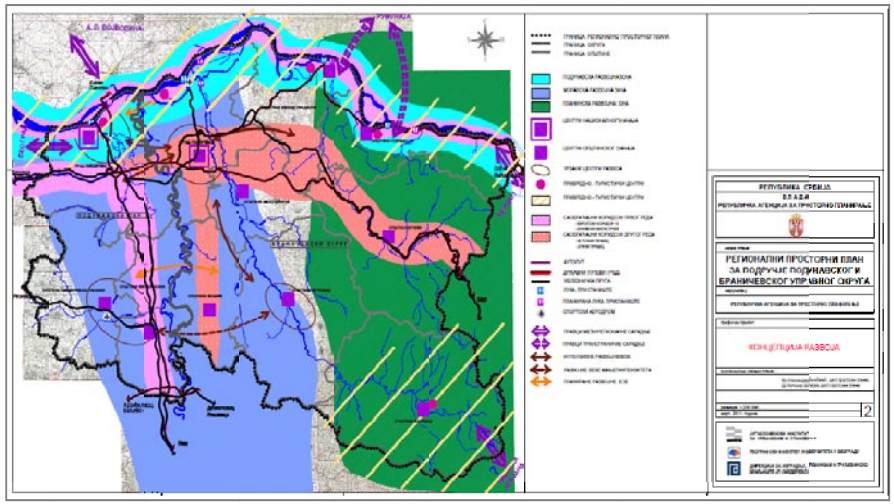

Сл. 1.3. РПП за подручје Подунавског и Браничевског управног округа 2011–2020. - концепција развоја

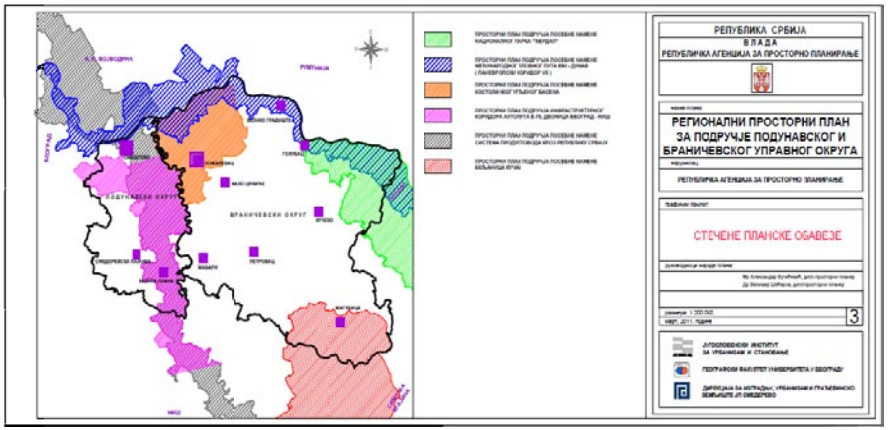

Сл. 1.4. РПП за подручје Подунавског и Браничевског управног округа 2011–2020. - стечене планске обавезе

1.2.3.3. Извод из Просторног плана Града Пожаревца

Просторни план Града Пожаревца ("Службени гласник града Пожаревца", бр. 10/2012). Он просторно покрива обе градске општине (Пожаревац и Костолац), два градска и 25 сеоских насеља. Обрађивач ПП-а је Инситут за архитектуру и урбанизам Србије.

ОСНОВНИ ЦИЉЕВИ ПП-а су:

- равномернији територијални развој између уже зоне карактеристичне по високој концентрацији капиталних улагања, и шире зоне која је релативно неразвијена;
- смањење диспропорције у структури привредног развоја;
- постизање ефикасности: економске, функционалне и просторне;
- раст конкурентности комплекса рударства и енергетике и укупног подручја, усклађивањем развоја социоекономске основе са развојем уравнотежене и интегрисане просторне структуре подршком балансираном развоју територије;
- неутралисање развојних конфликата и негативних екстерних ефеката;
- заштита квалитета средине и квалитета живљења; и
- обезбеђење сигурности од природних и створених деструктивних утицаја.

ОПШТИ КОНЦЕПТ просторног развоја Планског подручја утврђује неколико зона – просторних целина посебне намене. Од њих за насеље Пожаревац предвиђа се следеће:

- Развој градског насеља као регионалног центра;
- Изградња пристаништа и марина у зони Љубичева;
- За потребе туристичког развоја резервишу се локације у приобалном појасу Велике Мораве као и у оквиру градског подручја Пожаревца;
- Привредно-индустријски развој везан је првенствено за рударско-енергетски комплекс и градско подручје Пожаревца;

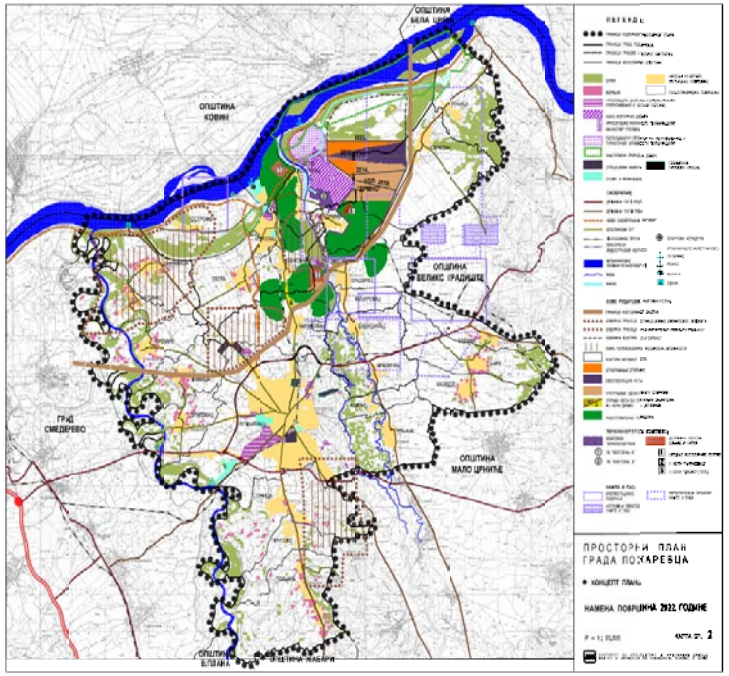

Сл. 1.5. ПП Града Пожаревца - Карта 2: намена простора до 2022. г.

НАМЕНА ПРОСТОРА: За градску целину Пожаревац (обухват ГУП-а) превиђено је начелно задржавање постојећих намена на већем делу подручја. Највеће измене су предвиђене у делу проширења постојеће индустријске зоне и пренамене постојећих војних комплекса у сврхе цивилног коришћења, у складу са ГП-ом Пожаревца из 2005. године.

ИНФРАСТРУКТУРНИ СИСТЕМИ: На градском подручју Пожаревца најважније мере у области инфрастуктуре су:

- Изградња новог пута од Пожаревца ка Костолцу, за шта је наменски израђен План детаљне регулације донет 2010. године;
- На Великој Морави у делу Љубичево планирано је путничко пристаниште;
- У области телекомуникација предвиђа се изградња више базних станица;
- Планира се и гасовод од магистралног гасовода на северу градског подручја ка југу и истоку.

ИЗРАДА И ДОНОШЕЊЕ ПЛАНСКИХ ДОКУМЕНАТА: У датом графичком прилогу унето је подручје постојећег ГП-а Пожаревца из 2005. године, који је основ за нови ГУП, који је у изради. Границе и обухват, који су унети одговарају границама и обухвату новог ГУП-а.

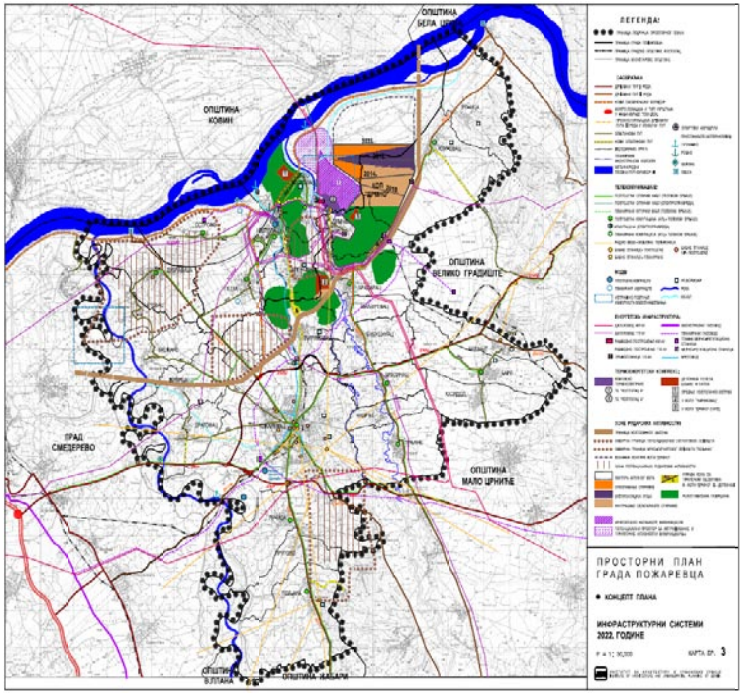

Сл. 1.6. ПП Града Пожаревца - Карта 3: инфраструкруни системи до 2022. г.

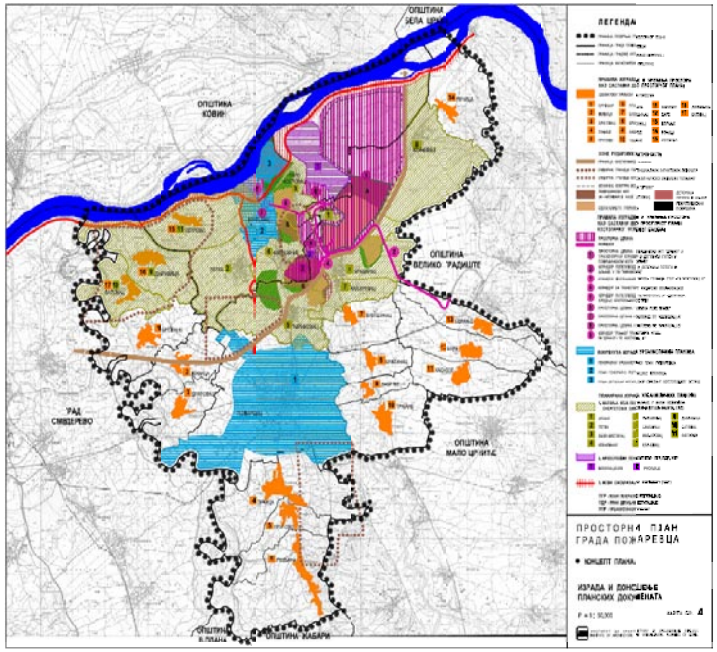

Сл. 1.7. ПП Града Пожаревца - Карта 4: израда и доношење планских докумената

1.2.3.4. Извод из Регионалне развојне стратегије Браничевско – Подунавског региона 2009– 2013.

Регионална развојна стратегија Браничевско – Подунавског региона 2009– 2013. урађена је фебруара 2009. године у оквиру програма МСПНЕ (MSPNE - Municipal Support Programme North-eastern Serbia), који је под покровитељством Европске уније. Дата стратегија је настала као исход сарадње између општинских самоуправа, организација грађанског друштва, невладиних организација, приватног сектора, укључујуди велика, мала и средња предузећа, и многих важних месних установа. Визија Стратегије је стварање региона "који ће свим грађанима пружити могућност за побољшани и квалитетнији живот у чистој, здравој и очуваној животној средини".

Уводни део Регионалне стратегије даје исцрпан приказ постојећег стања на пољу природне средине, становништва и привреде. На основу тога издвојени су кључне тематске области будућег развоја региона:

- пољопривреда и прехрамбена индустрија,
- рударство и енергетика,
- производња челика,
- прерада метала и дрвета.

На основу датих кључних области одређени су конкретни правци и мере развоја, кроз пет приоритетних области развоја:

1. Побољшана животна средина и инфраструктура,
2. Јаче предузетништво,
3. Одржива рурална подручја,
4. Регион као формирана туристичка дестинација,
5. Више знања и бриге за све.

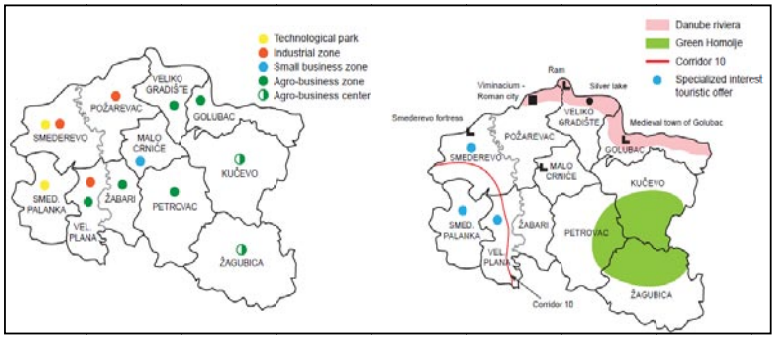

Сл. 1.8. Регионална Стратегија - карта могућих радних зона и карта туристичких одредишта

У случају града Пожаревца посебно би се требало истаћи значај мера у области јачања предузетништва и туристичког развоја, које обухватају мере уређења конкурентних пословних локација (радних и пословних зона), обезбеђивања и доступности услуга пословне подршке и умрежавање и развоја ланца снабдевања, као и кроз мере стварања и развоја туристичких предузећа, уочавања и опремања кључне туристичких одредишта и инфраструктура и обнову градских језгара.

1.2.3.5. Извод из Стратегије одрживог развоја града Пожаревца 2009.-2013. године

Стратегија одрживог развоја Пожаревца 2009– 2013. донета је 10. априла 2009. године, а урађена је у сарадњи стручњака градске самоуправе и стручњака програма МСПНЕ (MSPNE - Municipal Support Programme North-eastern Serbia) под покровитељством Европске уније. У уводној речи је речено да је „Циљ израде Стратегије одрживог развоја јасна процена потенцијала локалне самоуправе, идентификација области у којима се може остварити напредак, као и дефинисање оквира рада за будуће активности чијим спровођењем ће се допринети укупном напретку у нашој заједници".

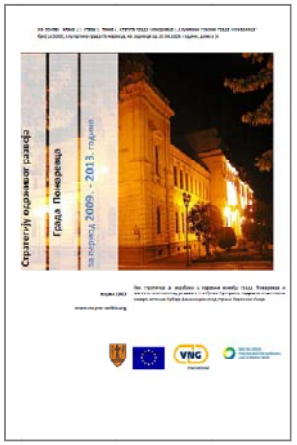

Сл. 0.9. Насловна страница Стратегије

При томе су истакнути и главни принципи којима се руководило приликом њене израде:
- Приступ "од доле ка горе": развој од стране локалне управе и заинтересованих страна, не од стране стручњака;
- Активно учешће и отвореност: Процес је био отворен за јавност кроз учешће представника различитих организација и општинских представника;
- Радионице уместо састанака - Током процеса одржане су различита дешавања - радионице, округли столови, саопштења.

Анализа постојећег стања даје подробан приказ историјског развоја Града и тренутних услова (природа, становништво, привреда, јавне службе, културно наслеђе). На основу анализе уобличени су основни закључци, као путоказ ка планираним мерама и приоритетима:
1. Добар географски положај Града;
2. Одрживи развој уз очување природних ресурса;
3. Пољопривреда и традиција у пољопривредној производњи;
4. Заустављање миграције и запошљавање младих кадрова;
5. Брига о деци и породици и помоћ старима;
6. Богата културна баштина и развој туризма;
7. Управљање имовином.

На основу претходно уочених закључака у облику могућности будућег развоја обличен је у виду група приоритета:
1. развој инфрастуктуре - изградња међунасељске саобраћајне мреже и комуналне инфраструктуре по сеоским насељима;
2. здравија животна средина - заштита животне средина и повећање зелених површи (у градским насељима);
3. развој привреде - припрема подручја за улагање и унапређење приватног и јавног сектора;
4. развој туризма и културе - изградња инфрастуктуре и промоција;
5. развој пољопривреде - примена нових технологија;
6. квалитетнија социјална и здравствена заштита - ширење мреже услуга и служби и боља обавештеност грађана;
7. квалитетније образовање - подизање квалитета образовних установа.

Дате групе приоритета се даље деле на конкретне мере, за које даје планирани оквир развоја - време, новчано покриће, задужење надлежних установа, тела и установа, као и степен њихове остварљивости.

1.2.3.6. Изводи из планова ужег подручја

Изводи из планова ужег подручја обухватају следеће планске документе:
1. План детаљне регулације локалног пута Пожаревац - Костолац, (Службени гласник града Пожаревца 4/10 од 23.04.2010)
2. План детаљне регулације „Северни блок индустријске зоне“ (Службени гласник града Пожаревца 2/12 од 13.03.2012)
3. План детаљне регулације „Здравствени центар“ (Службени гласник града Пожаревца 4/11 од 27.06.2011. год)
4. План детаљне регулације „Блок Браничевске улице“ (Службени гласник града Пожаревца 3/11 од 10.05.2011)
5. Плана детаљне регулације изворишта „Кључ“
6. Плана детаљне регулације „Блок Синђелићеве улице и Југ Богданове улице“ (Службени гласник града Пожаревца 2/13 од 20.03.2013)

План детаљне регулације локалног пута Пожаревац - Костолац - План је донет 23. 04. 2010. године, а израдила га је ЈП Дирекција за изградњу града Пожаревца. План има обухват од 44 ха. Циљ плана је изградња нове, савремене саобраћајнице између градова Пожаревца и Костолца, која би заобишла сеоска насеља између датих градова и на тај начин изместила садашњи саобраћај са свим неповољним последицама изван датим насељених подручја.
Дати план улази у обухват ГУП-а својим најјужнијим делом (дужина приближно 500 м), у делу МЗ Забела. На том месту сама оса пута чини границу ГУП-а, тако да у оквир гупа улази само „западна“ страна саобраћајнице, приближне ширине 32 м у дужини од приближно 500 м. За ГУП најважнији податак датог Плана детаљне регуалције јесте место где се новопланирани пут прикључује на постојећи северни крак обилазнице око Пожаревца.

План детаљне регулације „Северни блок индустријске зоне“ - Одлука о изради плана донета је 25. 09. 2010. године, а одлука о његовом доношењу 22. 06. 2010. године. Обухват Плана 20,7 ха. Основни циљ Плана је „дефинисање и уређење простора за малу привреду као и комерцијалних и пословних садржаја у оквиру тксв.индустријске зоне“.
Подручје у оквиру Плана налази се у западном делу ГУП-а. То је неизграђено земљиште, подељено на неколико блокова, између постојећих индустријских комплкеса и индустријског колосека. Сходно томе планирана намена (производне, прерађивачке и комерцијалне делатности) је сагласна са индустријским окружењем. Најјужније постављен блок је намењен за потребе електродистрибуције. Планирана самобраћајна мрежа излази на јужној граници Плана у две тачке на важну Улицу Ђуре Ђаковића, као и на Индустријску улицу на северној граници Плана.

План детаљне регулације „Здравствени центар“ - Одлука о изради плана донета је 25. 09. 2010. године. Обухват Плана 3,21 ха. Основни циљ Плана је уређење блока, на ком је смештен градски здравствени центар, у циљу повећања његовог урбанитета у складу са његовим положајем у средишту Пожаревца и близином важних градских простора и садржаја.
Подручје у оквиру Плана налази се у средишњем делу ГУП-а. То је изграђен блок, плански подељен у неколико зона. Главне зоне је зоне здравственог центра и медицине рада, где се поштује затечена градња, а предлаже се једино партерно уређење. Остале зоне су намењене становању мешовитог вида (породично и вишепородично) и комерцијалним делатностима и планом се предвиђа нова градња по принципу затвореног или полуотвореног градског блока највеће дозвољене спратности П+2+Птк или П+3+Птк. Саобраћајно решење је засновано на увођењу неколико мањих приступних улица уз које се предвиђа изградња паркиралишта.

План детаљне регулације „Блок Браничевске улице“ - Одлука о изради плана донета је 25. 09. 2010. године. Обухват Плана 4,95 ха. Основни циљ Плана је уређење два урбана блока са вишепородичном градњом отвореног вида у циљу повећања њиховог урбанитета у складу са његовим положајем усредишту Пожаревца и близином важних градских простора и садржаја.
Подручје у оквиру Плана налази се у средишњем делу ГУП-а. То је изграђен блок са претежно заступљеним слободно стојећим вишепородничним стамбеним зградама, плански подељен у неколико зона. Планом се превиђа унапређење вишепородичног становања и проширење на преостале просторе (данас под старијим приземним кућама лошијег бонитета) уз увођење комерцијалних намена (пословање, трговина, услуге). Саобраћајно решење је засновано на повезивању неколико мањих приступних улица уз које се предвиђа изградња паркиралишта.

1.3. ИЗВОД ИЗ КОНЦЕПТА ПЛАНА

Израда новог Генералног урбанистичког плана Пожаревца иницирана је доношењем новог Закона о планирању и изградњи ("Сл. Гласник РС", бр. 72/09, 81/09, 64/10 и 24/11, 121/2012,42/2013 – одлука УС, 50/2013 – одлука УС и 98/2013 – одлука УС), који је дефинисао карактер и садржину овог планског документа. У том смислу, потребно је сагледати у новом контексту важећи Генерални план Пожаревца и извршити његово усклађивање са одредбама закона.

Карактер новог ГУП-а Пожаревца као стратешког плана и период планирања до 2025. године претпостављају дефинисање генералних решења на бази стратегије и концепције урбаног развоја Пожаревца, дефинисаних кроз градске и националне стратешке развојне документе.

Имајући у виду временску дистанцу од скоро једне деценије од последњег свеобухватног сагледавања постојећег стања на територији плана, рађеног 2007. године за потребе израде ГП-а Пожаревца, у овој фази израде ГУП-а Пожаревца било је неопходно поново га анализирати и актуелизовати оцену стања 2010. године. При анализи и утврђивању постојећег стања коришћени су подаци надлежних установа прибављени у претходном периоду за потребе израде овог плана и низа других докумената чија је израда у току или завршена у периоду после 2007. године, као и оријентациони подаци добијени упоредном анализом фактичког стања са сателитског снимка из 2009. године.

Анализа и оцена постојећег стања, као и евидентирање промена у простору у односу на стање из 2007. године извршена је по секторским областима. Оваквим праћењем индикатора у односу на базно стање, практично се могу евалуирати планска решења, утврдити трендови реалније сагледати правци даљег урбаног развоја Пожаревца. Закључци оцене су следећи:

- Нереализоване су у већој мери планиране намене (саобраћајне и инфраструктурне површине и објекти, подручја на пољопривредном земљишту унутар грађевинског подручја);
- Евидентирана је изградња на пољопривредним површинама (у редукцији од 3% ових површина);
- Загађеност и лош квалитет вода, ваздуха и земљишта (еколошки ризици);
- У претходном периоду је доминантна изградња објеката вишепородичног становања, мање структуре станова и повећање густине становања у централној зони;
- Неравномерност развоја и просторне дистрибуције комерцијалних садржаја;
- Губитак идентитета и значаја градског центра; и
- Свеукупна мешовитост и комплексна структура намена.

У табели 0.1. дат је приказ биланса површина ангажованог земљишта у границама ГУП-а Пожаревца за 2010. годину.

Основу у изради Концепта ГУП-а Пожаревца представљају следећа опредељења:

- Очување континуитета планирања и урбаног развоја Пожаревца;
- Дефинисање стратешких планских решења и праваца урбаног развоја града;
- Очување и унапређење кључних елемената урбаног развоја Пожаревца;
- Одрживи развој града, кроз заштиту природних, културних ресурса и животне средине;
- Дефинисање приоритетних развојних целина и стратешких градских пројеката.

Елементи дугорочне концепције урбаног развоја дефинисаних ГП Пожаревца, задржавају се и у новом ГУП-у Пожаревца као стратешка опредељења уз неопходну евалуацију и преиспитивање условљено економским, демографским и социјалним променама:

- Развој Пожаревца кроз велике развојне пројекте;
- Повезивање урбаног ткива са природним окружењем, природним и обновљивим ресурсима (одрживи развој);

Табела 1.1. Постојећа намена простора - биланси површина

	НАМЕНА ПРОСТОРА	ПОСТОЈЕЋЕ ПОВРШИНЕ	
		Ха	%
	ГРАЂЕВ. ЗЕМЉИШТЕ	2437.65	46.84
1.1.	Намена простора за јавне потребе	549.40	10.56
1	Образовање	11.12	0.21
2	Здравствена заштита	10.27	0.20
3	Дечја и социјална заштита	1.16	0.02
4	Култура и информисање	1.94	0.04
5	Управа и администрација	3.35	0.06
6	Спорт и рекреација	93.93	1.80
7	Зелене површине	12.64	0.24
8	Комунални површине и обј.	56.98	1.09
9	Саобраћајни објекти и пов.	221.29	4.25
10	Привређивање	81.65	1.57
11	Посебна намена	45.52	0.87
12	Водотокови	9.56	0.18
1.2.	Намена простора за комерцијалне и остале потребе	1888.25	36.28
1	Становање	924.93	17.77
2	Привређивање	103.15	1.98
3	Услуге	28.84	0.55
4	Посебна намена	5.97	0.11
5	Остало	825.36	15.86
2.1.	шумско земљиште	145.53	2.80
1	шуме и заштитно зеленило на просторима непогодним за изградњу	145.53	2.80
3.1.	Пољопривредно земљиште	2890.82	50.36
1	Обрадиво пољоприв.земљ.	2890.82	50.36
	Подручје плана	5474.00	100.00

- Рационално планско чување земљишта и резервисање простора за потребе града у будућности (коридори саобраћаја и инфраструктуре);
- Реално сагледавање простора кроз уважавање постојеће изграђености града са аспекта физичких могућности за даље интервенције у граду;
- Континуитет у планирању саобраћаја и инфраструктуре у складу са постојећим и планираним наменама површина;

- Интеграција различитих садржаја, ако се међусобно не угрожавају, уместо њиховог раздвајања;
- Планирање заштите и развоја преосталих природних зелених масива дубоко урезаних у градско језгро, као и неговање унутар градског зеленила.

За територију ГУП-а Пожаревца, Планом је дат предлог генералне намене површина. У делу територије у оквиру границе грађевинског подручја, површине су планиране за следеће основне намене:

- Шуме и шумско земљиште;
- Пољопривредне површине и
- Воде и водене површине,

као део грађевинског подручја одређеног за заштиту и уређење

У оквиру грађевинског подручја, предложена је подела на следеће намене:
- јавне службе,
- спорт, рекреација и систем зеленила
- комуналне површине и објекти
- саобраћајне површине
- инфраструктурне системе и површи не
- становање
- централне (пословно-услужне) намене,
- производне делатности,
- зелениле површине
- посебне намене

као део грађевинског подручја одређеног за заштиту, уређење и изградњу.

У грађевинском подручју су, у складу са законски дефинисаним карактером Генералног урбанистичког плана, концептом плана предложене су основне намене површина, односно начин коришћења простора. Оне представљају генералну препоруку за преовлађујућу, претежну намену простора, који подразумева присуство комплементарних садржаја и других намена на деловима територије и на појединим парцелама. У склопу планираних намена, посебно у оквиру централне зоне, потеза уз главне саобраћајне правце и приоритетних развојних целина, пожељно је увођење мешовитих намена простора.

1.3.1. Сажетни приказ оцене стања по тематским областима

1.3.1.1. Градски центри и централне активности

Оцена стања из области центара и централних активности је:

- Неразвијеност полицентричне градске структуре - претерана доминација главног градског центра и неразивијеност општих локалних центара;
- Започети токови децентрализације - утицај тржишта је последњих две деценије утицао на бољу покривеност централним саджајима изван градског центра;
- Нови специјализовани центри - покретање нових специјализваних центара уз подручјима веће приступачности (трговина, пословање) и зонама за посебним вредностима, у виду зеленила, прирродних целина, видика и сл. (спорт и рекреација, туризам и угоститељство);
- Приступачност целог планског подручја - Повољни природно-морфолошки услови за развој центара и централних кативности: махом равничарско и благо нагнуто тле, оцедито земљиште у већем делу панског подручја;
- Недовољно развијена и лоше организована саобраћајна градска мрежа - лоша организација мирујујућег саобраћаја и мањак инфраструктурне опремљености стратешки важних градских локација;
- Појава непрописно подигнутих грађевина и насеља на стратешки важним потезима и чворištима, који, са друге стране, по својим особеностима представљају најбоља места за развој центара;
- Неуједначеност између потребе за централним активностима и понуде изградње - Ово је посебно изражено у централном градском језгру, где се услед потражње за новим пословним и услужним простором инсистира на изградњи нових простора, јер постојећи простори који се нуде на тржишту су често испод стандарда за централне активности;
- Недовољна искоришћност јавних простора зависна је од претходних ставки. Живост јавних простора зависи од обнове средишњег градског ткива, који је у виду појединачних, међусобно слабо повезаних интервенција. Посебна околност је што је главни покретач развоја датих отворених простора је приватни сектор, чији интерес често није усаглашен са потребама већине грађана;
- Слаб развој локалних центара - У подручјима изван градског језгра Пожаревца, централне намене се развијају спонтано и то пре свега у домену тржишно условљених намена.

1.3.1.2. Јавне службе

Оцена стања из области јавних служби је:

- Примерена опремљеност и одговрајући капацитети већине постојећих јавних служби у оквиру градског подручја. Ово је везано за образовање, здравство и управу;
- Неодговарајући просторни размештај јавних служби, тј. централизација служби у градском језгру. Већина служби је смештена у датом делу града. Овај недостатак је посебно приметан у случају дечјих установа;
- Нова насеља нису опремељена одговарајућим јавним службама - Дата насеља су обично на ободу града и значајним делом су настала спонтано. Она немају развијене центре са примереним јавним службама спрам броја становника и значаја у склопу града. Ово је особено за насеља у оквиру МЗ Бурјан, МЗ Сопот и МЗ Радна Мала;
- Мањак јавних служби регионалног и државног значаја - Дате службе су из области регионалне управе, вишег и високог образовања, културе и обавештавања, са својствима подстицаја централитета града и целог краја;
- Недостатак одређених, социјално усмерених видова јавних служби, попут смештаја за ученике и студенте или социјалне заштите за стара лица (домови за старе);
- Недоумице око промена намене дела посебних служби, посебно у служају имовине војске;
- Непостојање погодног грађевинског земљишта, које би се резервисало за потребе нових јавних служби, посебно у гушће насељеним деловима града, где постоји велики број корисника;
- Коришћење могућности приватно-јавних партнерстава у опсегу јавних служби није искоришћено у служају Пожаревца.

1.3.1.3. Спорт, рекреација и систем зеленила

Оцена стања из области спорта, рекреације и система зеленила је:

- Постојање одговарајућих капацитета спорта, рекреације и система зеленила на подручју градског насеља, посебно великих површина (Љубичево, Чачалица), примерених за развој сложених и савремених садржаја и активности у датој области;
- Препознатљивост Пожаревца на пољу спорта, рекреације и система зеленила, посебно у случају Љубичева, као најстарије ергеле на тлу Средишње Србије. Дате погодности је могуће проширити и применити на друге просторе у планском подручју (Чачалица, Бамбиленд);
- Нова насеља нису опремљена одговарајућим садржајима из области спорта, рекреације и система зеленила - Дата насеља су обично на ободу града и значајним делом су настала спонтано. Она немају развијене центре са примереним садржајима спрам броја становника и значаја у склопу града. Ово је особено за насеља у оквиру МЗ Бурјан, МЗ Сопот и МЗ Радна Мала;
- Недостатак нових и савремених видова садржаја, посебно оних везаних за одређене скупине корисника, попут старијег становништва, деце и омладине;
- Коришћење могућности приватно-јавних партнерстава није искоришћено у случају Пожаревца;
- Недостатак повезујућег зеленила (дрвореди, алеје, зеленило у оквиру улица и тргова). Поред тога, постојеће повезујуће зеленило није третирано на одговарајућем нивоу.

1.3.1.4. Становање

Оцена стања из области становања је:

- Већи део стамбеног ткива Пожаревца је у примереном стању и погодан је за даље коришћење. Ово је посебно везано за вишепородична насеља у виду блокова отвореног вида и плански насталих стамбених насеља породичних кућа, смештених око градског језгра. Дата су насеља су грађевинама одговарајућег бонитета и опремљена су већином садржаја потребних за квалитетан живот;
- Појава спонтаног насељавања у одређеним деловима градског обода, посебно дуж излазних праваца из града. Дати простори обично нису инфраструктурно опремљени и слабо су неповезани са остатком града;
- Постојање већих површина погодних за нову изградњу стамбених насеља, попут некадашњих војних и индустријских комплекса на ободу града. Дати простори својом површином омогућавају развој стамбених садржаја и њима сагласних садржаја јавних служби, рекреације и спорта и централних активности;
- Слаба разноликост у постојећој градској стамбеној градњи. Одређени типови становања не постоје или су слабо заступљени (куће у низу, двојне куће, кондоминијуми, стамбене колоније, рентијерско становање, пансиони, етно-куће, куће за издавање, виле и др.). Дати типови су погодни за насеља величине и значаја Пожаревца. Исто тако, нејасно су одређени и видови становања као пропратне намене уз друге делатности (пословање, услуге, трговина, туризам и сл.);
- Слабо одржавање постојећег стамбеног ткива, посебно у случају вишепородичне градње (заједнички простори, фасада, кров);
- Нејасно зонирање града на пољу становања, према густини и степену централитета појединих подручја, целина и насеља у оквиру града;
- Токови развоја у граду иду у прилог мешању намена и градњи вишенаменских (пословно-стамбених) зграда, што је потребно одржати у циљу боље опслужености становања пропратним наменама (услуге и трговина);
- Постојање живог подстицаја предузетништва у области станоградње, нарочито у градском језгру, где се постојећа породична изградња замењује савременијом вишепородичном изградњом веће густине. Тиме се подиже урбанитет града и квалитет живота становника града. Овај подстицај пожељно је усагласити са општим развојем града;

1.3.1.5. Производне делатности

Оцена стања из области производних делатности је:

- Постојећи производни капацитети су значајни, али нису довољно искоришћени, посебно у случају великих производних комплекса. Дате производне комплексе потребно је што пре покренути, како би се грађевине у оквиру комплекса могле одржавати и обновити;
- Могућност уочавања две зоне производних делатности: зона „чистих“ производних делатности у оквиру зоне (дуж Улице Ђуре Ђаковића) на југозападу града и зоне мешаних производно-пословних и услужних делатности дуж важних саобраћајних праваца на ободу и на излазу из града. Ову предност потребно је искоритити у постављању планског решења кроз уобличавање јасних производно-радних зона и целина;
- Присутност живе приватне иницијативе на пољу производних делатности у виду новијих погона везаних за производњу, складиштење, занатске услуге, углавном мањег обима. Дате делатности махом су смештене дуж важнијих саобраћајница;
- Непримерени начини саобраћајног опремања привредних погона - Ово је нарочито особено за производне и производно-пословне делатности дуж државних путева I реда, где је присутно „просто“ везивање за приступни пут у рангу државног пута, што угрожава саобраћај. Недостатак одговарајућег паркирања у датој области је свуда присутно;
- Неодговарајуће опремање простора око производних делатности - Непостојање заштитног зеленила, пропратних делатности и простора;
- Недостатак савремених видова производних делатности, везаних за иновације и савремене технологије (техно-паркови). Дати видови обично траже повезаност (па и просторну) са вишим образовањем и научно-истраживачким делатности. Овакви простори ус неоходност за развој града у савремени европски град.

1.3.1.6. Саобраћај

Оцена стања из области саобраћаја је:

- Постојање савремене обилазнице око града јесте велика предност Пожаревца. Ово је нарочито значајно у односу на растерећење од теретног саобраћаја;
- Неједнака покривеност територије градском саобраћајном мрежом, посебно у ободним деловима града;

- Неодговарајуће одлике појединих градских саобраћајница, посебно у ободном делу, али и у деловима ужег градског језгра. Увиђа се недовољна ширина улица, слаба опремљеност и сигнализација. У деловима градског језгра у појединим улицама уочава се неусаглашеност улице (ширина, опремљеност, капацитети) у односу на околну намену;
- Сложеност кретања кроз градско језгро услед стварања пешачке зоне. Како је тежња градске управе да се пешачка зона прошири дато ограничење захтева већу пажњу;
- Недостатак површина за мирујући саобраћај (паркиралишта) у ужем и ширем градском центру, посебно великих јавних паркиралишта;
- Упркос положају Пожаревца у равничарском подручју постоји препрека за развој бициклистичког саобраћаја због малих профила саобраћајница.

1.3.1.7. Комунална инфраструктура

Оцена стања из области комуналне инфраструктуре је:

- ТОПЛИФИКАЦИЈА:
  - Постојеће коришћење топловодне мреже не покрива све могуће потрошаче, па постоји потенцијал развоја вреловодне мреже у Пожаревцу;
- ГАСИФИКАЦИЈА:
  - Постојећи степен гасификације градског подручја је незадовољавајући. Ово се посебно односи на мале потрошаче у ширем подручју града, где не постоје услови за коришћење других врста централно управљаног грејања (вреловодне мреже);
- ХИДРОТЕХНИЧКА ИНФРАСТРУКТУРА:
  - Водоснабдевање града није на задовољавајућем нивоу;
  - Потенцијал уређења и коришћења водоизворишта „Кључ“;
  - Постојање значајних губитака у водоводној мрежи града;
  - Слаба покривеност калализацијом ободних делова града, што је посебно осетљиво у деловима града где се развија „мала привреда“;
- ЕЛЕКТРО-ЕНЕРГЕТСКА ИНФРАСТРУКТУРА:
  - Велике предности града за примену обновљивих извора енергије (енергија ветра, соларна енергија, енергија од биомасе);
  - Унапређење и осавремењавање постојеће електро-мреже у граду;
- ТЕЛЕКОМУНИКАЦИОНА ИНФРАСТРУКТУРА:
  - Непотпуна дигитализација корисника у оквиру планског подручја;
  - Потенцијал ширења броја корисника КДС мреже;
- ОСТАЛА КОМУНАЛНА ИНФРАСТРУКТУРА:
  - Слаба свест грађана о питању комуналне инфраструктуре - одлагање отпада на непрописним местима и сл.;
  - Израда и стратешке и планске документације је интензивна, што ће дати велику предност у будућем развоју града;
  - Значај изградње рециклажног центра (трансфер-станице „Меткор“) препознат од стране локалне самоуправе.

1.3.1.8. Заштита непокретних културних добара и амбијенталних целина

Оцена стања из области заштите непокретних културних добара и амбијенталних целина је:

- Постојање већег броја непокретних културних добара (НКД), по којима је Пожаревац познат и препознатљив у склопу Србије (Црква св. Михаила и Гаврила, Зграда окружног начелства, Зграда старог епископског двора и др.);
- Велики број добара је у лошем стању и тражи хитне мере обнове;
- Мањи број добара је са непримереном наменом, што угрожавање његове споменичке вредности. Одређена добра су чак и без праве намене, па је потребно оживети их;
- Власнички односи код одређених добара су такви да могу мање или више угрозити будућност датог добра. Суштина је да се овим посредно доводи до умањења вредности споменика културе, урушавања њихове вредности, па чак и до уклањања;
- Амбијенталне целине су готово непрепознате као вредност и стога не постоји визија њиховог очувања, али и коришћења у циљу јачања туризма и других делатности;
- Недостатак систематског и дугорочног истаживања културног наслеђа Пожаревца;
- Непостојање јасне и детаљно конципиране визије развоја и коришћења потенцијала културног наслеђа Пожаревца.

1.3.1.9. Заштита и унапређење животне средине

Оцена стања из области заштите и унапређељења животне средине је:

- Постојање угрожених и загађених простора (тзв. „црних тачака“), посебно у оквиру производних зона и подручја интензивног саобраћаја;
- Потреба заштите постојећих и планираних водоизворишта;
- Питање одлагања чврстог отпада није до краја решено. Трансфер-станица „Меткор“ није још изграђена, рекултивација постојећих, непланских депонија није у потпуности спроведена, а могућности рециклаже су само делом искоришћене;
- Непостојање тачног пописа извора загађивања животне средине;
- Недовољна обавештеност грађана о питањима заштите животне средине.

1.3.2. Циљеви уређења и основни програмски елементи

Циљеви уређења и основни програмски елементи по секторским областима су следећи:

Градске централне функције:

- Обезбеђење услова за реализацију и заштиту јавног интереса у домену дефинисаних друштвено-социјалних стандарда задовољења заједничких потреба грађана;
- Обезбеђење ефикасног развоја терцијарног сектора (пословања и комерцијалних делатности), а у складу са поребама грађана, јавним и оптшим вредностима локалне заједнице;
- Развој система градских центара у складу са расположивим просторним и организационим потенцијалима за развој саобраћаја и инфраструктуре;
- Повећање привлачности градских центара у складу са јавним вредностима и интересима;
- Омогућавање успостављања управљачких механизама (на пр. механизам положајне ренте) развоја градске урбане структуре коришћењем терцијарног сектора.

Јавне службе:
- Ширење и унапређење постојеће мреже, комплекса и објеката у домену културе, здравства, образовања, социјалне заштите и спорта;
- Развој центара за промоцију науке и научно – технолошких паркова;
- Увођење ових садржаја у структуру других основних намена (мешовита намена);

Спорт и рекреација:
- Обезбеђење адекватне квалитативне и квантитативне заступљености рекреативних простора и садржаја свим становницима Пожаревца;
- Обезбеђење богате понуде различитих рекреативних садржаја сваком појединцу по свим нивоима организације рекреативних простора и садржаја у граду;
- Обезбеђење адекватне доступности и приступачности рекреативних простора на пешачким дистанцама што ширем кругу корисника;
- Обезбеђење континуитета у функционалном и просторном повезивању рекреативних простора: надовезивањем, интегрисањем, концентрацијом, повезивањем сличних (биотопи) и различитих простора;
- Коришћење својства урбаних предела Пожаревца као полазне основе у стварању, развоју и вредновању функционално-просторних мрежа рекреативних простора. Природне и створене вредности урбаног предела Пожаревца су истовремено и потенцијали и ограничења за одређене начине коришћења и уређивања рекреативних простора у граду;

Зелене површине:
- Развој зеленог система града;
- Очување и унапређење постојећих и планирање нових површина;
- Равномерна просторна дистрибуција;
- Очување и унапређење градских шума у садашњим границама;
- Подизање нових градских шума;

Становање:
- Смањење процента учешћа стамбених функција у централном градском језгру у прилог развоју јавних, пословних и других нестамбених функција;
- Формирање нових стамбених зона како би се смањио притисак на централне градске пунктове и токове;
- Увођење нових облика становања у циљу додатног активирања простора: профитабилни облици становања (пословно и рентално становање), услужно и викенд становање, ексклузивни облици становања, итд.;
- Оптималније коришћење земљишта и мере енергетске ефикасности објеката;
- Развој социјалног и приступачног становања;

Воде и водене површине:
- Интегрално уређење, заштита и коришћење вода на подручју града;
- Уређење вода и водног земљишта као елемената животне средине ради стварања јединственог амбијенталног оквира;

Производне делатности:
- обезбедити унапређење и развој постојећих производних капацитета, у складу са одрживим развојем, кроз реструктуирање технолошких процеса и ремоделацију, реконструкцију физичке структуре;
- реорганизација и пренамена постојећих производних система, који се налазе у стамбеним структурама, у пословне или производне делатности које су у складу са наменама у окружењу;
- активирање развоја малих и средњих предузећа ради задовољења потреба тржишта;
- обезбеђење адекватне понуде локација различитих величина у циљу адекватног коришћења земљишта и задовољења потреба инвеститора;
- предузимање превентивних мера у процесу производње у циљу спречавања могућих загађења животне средине и еколошких катастрофа;

Саобраћајни систем:
- Стратешки саобраћајни пројекти;
- Унапређење бициклистичких и пешачких коридора;

Инфраструктурни системи:
- Очување природних и енергетских ресурса;
- Рационално планирање и развој мреже комуналне инфраструктуре;
- Развој и примена обновљивих извора енергије.

1.4. РЕГИОНАЛНА ДИСПОЗИЦИЈА

1.4.1. Приступ - фокус посматрања

Савремени градови све више јачају своје компаративне предности и активно учествују у формирању урбане хијерархије на свим нивоима. Стога, локална управа и приватне компаније имају најзначајнију позицију у оснажењу урбаних активности и утицаја које урбани простор добија не само на националном, већ пре свега, на регионалном нивоу. Истовремено, економија услуга доводи до нове просторне конфигурације, будући да услуге захтевају копродукцијски приступ у једном интерактивном процесу који укључује добављаче (снабдеваче), купце и производе. Просторни параметри конкурентности су се такође променили, тако да данас сваки град који жели да заузме своје место на регионалној/глобалној сцени мора представљати у исто време:

- центар гравитације тржишта роба, без обзира да ли су оне произведене у оквиру утицајне сфере града или ван ње (што је чешћи случај);
- (интер)национални изложбени центар за робу домаће (локалне) производње и почетну тачку за њено даље комерцијално умрежавање;
- центар организације тржишта заснованог на напредној производњи;
- везу са регионалним/међународним мрежама високовреднованих функција повезаних са информационим трансакцијама;
- центар (међународне) кутурне сарадње и размене.

Као одговор на ове захтаве, све чешће се усваја концепт полицентризма, актуелан како на европском, тако и на регионалном нивоу. Будући да се сматра веома добрим начином за постизање уравнотеженог просторног развоја не чуди чињеница да се све више користи како би се подигла атрактивност неког подручја/региона, побољшале његове шансе у глобалном надметању и постигла равнотежа са моћним урбаним конурбацијама.

Као основни потенцијал регионалног приступа наводи се могућност ефикасног груписања добара и активности које се налазе широм региона. На тај начин се стварају веће агломерације, а економија располаже већим и разноврснијим изворима радне снаге, сировина и корисника. Овако уравнотежен распоред решава проблеме незапослености и побољшава покретљивост радне снаге на регионалном нивоу. Истовремено, развој инфраструктуре, посебно саобраћајне, повећава доступност главним регионалним центрима, као и новим стамбеним и пословним зонама.

Полицентричност региона подстиче и активну сарадњу између градова која, за разлику од све присутније такмичарске атмосфере између глобалних центара, ствара услове за комплементарну функционалну специјализацију. Оваква ситуација утиче на подизање нивоа услуга, пословања, а последично, и на квалитет живота - кроз бројне могућности за образовање, културу, рекреацију и бригу о животној средини. Наравно, да би полицентрични модел успешно функционисао морају бити испуњени одређени услови и формиран јасан институционални оквир који би обухватао просторни, функционални, економски, политички, културни и социјални аспект једног региона, при чему би пажња била посвећена и стратешком умрежавању, лидерству и спољним односима.

Развој полицентричних региона је посебно значајан за мање урбане центре попут Пожаревца који приликом формирања развојног програма морају наћи утемељење у регионалним стратегијама и моделима који би посматрани простор приближили одрживости окружења, економској конкурентности и социјалној кохезији. Повезани на овај начин они, као један специфичан систем, постају конкурентни и налазе своје место на регионалној и трансрегионалној сцени. При томе, имајући у виду природу тржишта и односа у урбаном окружењу, капитал који ће циркулисати њима биће и локалног и глобалног карактера, те се сматра да је управо кооперација у оквиру новоуспостављених мрежа пут који треба следити како би се уједначила неравнотежа економске и политичке моћи[1].

1.4.2. Методско-моделска заснованост (шема1)

Приликом формирања развојних пројеката сваки град мора преиспитати своје вредности и потенцијале. Тако неки градови свој развој заснивају на позицији у контексту глобалне / регионалне економије, неки потенцирају свој развој интеграцијом у системе градова у свом окружењу, као и успостављањем веза са руралним просторима и природним окружењем, док последњу категорију чине градови-региони, који су посебан изазов планерској пракси.

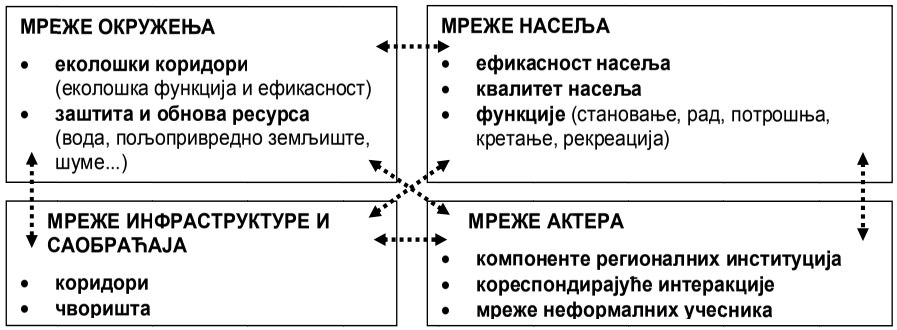

Сл. 1.10. Шема 1 - Методско-моделска заснованост

1.4.3. Полазна опредељења (шеме 2 и 3)

Како би Пожаревац постао урбано чвориште које је успешно у процесу регионалне интеграције, мора бити извршено дефинисање сопственог идентитета, као и издвајање специфичности и потенцијала. Такође, мора се успоставити низ компетитивних предности у односу на окружење, а у оквиру повезаног и комплексног регионалног система.

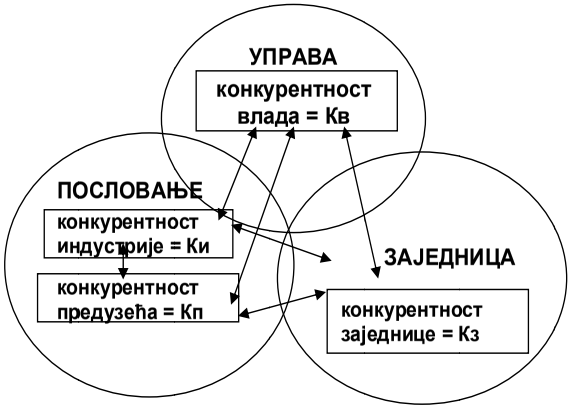

Сл. 1.11. Шема 2 – полазна опредељења

Наравно, не носи сваки развојни пројекат могућност за оваквим активирањем урбаних ентитета, те је зато важно препознати оне који поседују ту снагу - тзв. стратешке пројекте. Ови пројекти морају бити засновани на компонентама простора које су изузетне и препознатљиве, и које, као такве, нуде могућност разрешавања критичних тема - препрека за даљи развој града и региона. Тако се конкурентност подручја мора посматрати кроз односе између три основна актера - пословања, владе (управљања) и заједнице.

ОСНОВНА КОНКУРЕНТНОСТ - Како би се испитале компаративне предности појединих подручја, пре свега треба посматрати:
- позицију/локацију;
- постојање и карактеристике полицентричних система у склопу регије;
- урбано умрежавање;
- околна рурална насеља;
- историјске центре;
- природно окружење;
- постојање јасно израженог идентитета.

[1] до сада, наша земља се укључила у неколико регионалних иницијатива од којих се издвајају IPA прегранични програми.

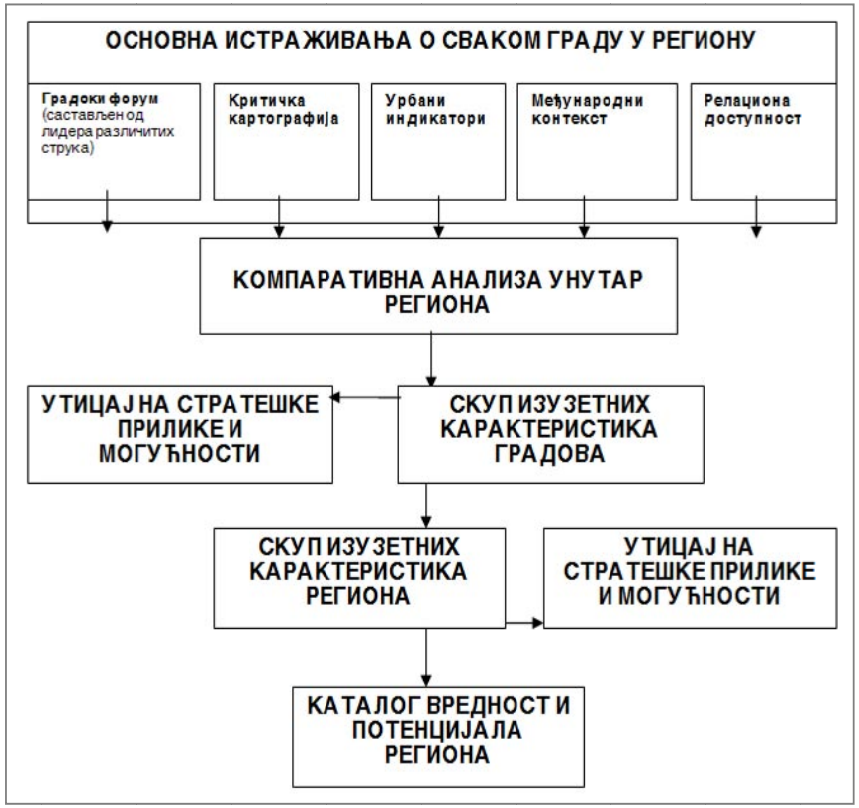

Сл. 1.12. Шема 3 - шема основне конкурентности

Препознавање тзв. компонената изузетности представља један од првих корака у дефинисању стратешких пројеката. Прву фазу чине основна истраживања о сваком граду у региону, а другу фазу дефинише компаративна анализа између градова, као и формирање заједничке базе - каталога[2].

На основу испитивања обављених према овом моделу, формирају се четири матрице:

- матрица Градског форума - одговори стручњака на питања из упитника - показује просечну вредност свих одговора, приказујући истовремено ниво изузетности и степен приоритета појединих питања;
- матрица тачака/компонената изузетности - односи се на виши ниво и наглашава посебну вредност појединих тачака града за регион;
- матрица основних приоритета;
- матрица критичног дефицита - приказани елементи сваког града у којима постоји максимана разлика између степена приоритета и данашњег степена изузетности.

[2] према инцијативи "Proyecto Cities", Fondacion Metropoli, 2002.

Урбани индикатори класификовани су у неколико категорија: популација и територија, економски развој, друштвени развој и квалитет живота, комуникације, урбани транспорт, мобилност, становање и управљање животном средином.

На основу свих ових истраживања и података које она дају, могуће је фокусирати пажњу и финансијска средства на пројекте који поседују највећи потенцијал за развој региона и чворишта у њему, истичући при томе специфичности које се могу користити као компаративне предности и ојачати конкурентност центара/ поличентричних региона.

1.4.4. Развојне могућности

РЕЗИМЕ СТАЊА

Пожаревац је у Просторном плану Републике Србије 2010-2020. године (у даљем тексту: ППРС) означен као урбани центар државног значаја са образованим функционалним урбаним подручјем, које се приближно поклапа са простором Браничевског округа. Град се такође налази на југоисточном ободу метрополитенског подручја Београд - Нови Сад. Како Пожаревац има статус Града, по ППРС-у се у решавање њиховим развојних питања и проблема морају дати оквири на државном нивоу, јер „превазилазе локални значај и морају имати упоришта у државним и регионалним политикама".

Од значаја по будући развој Пожаревца ППРС-ом се наглашава значај близине Коридора X (Моравска удолина) и Кориодора VII (Дунава), али и низак урбани капитал у источној Србији, где Браничевски округ припада. По ППРС-у посебне предности, које ће основ развоја Пожаревца су: амбијентална целина, близина Коридора X и близина кластера Београд-Нови Сад.

ОГРАНИЧЕЊА - ПРОБЛЕМИ

Евидентно је да урбана агломерација Пожаревца, за сада, не поседује елементе који би омогућили значајнији искорак у правцу регионалне препознатљивости, конективности и урбане атрактивности/конкурентности. Имајући у виду проблеме са којима се град сусреће на свим аспектима (економском, еколошком, физичко-функционалном, технолошком и социо-културном), а који су стварност и у осталим нашим урбаним центрима, пре било какве планерске мере поставља се питање који би развојни модел био прихватљив и довољно стимулативан за наше локалне услове. Као главна општа (друштвена) ограничења јављају се:

- непостојање довољно развијене мреже локалне самоуправе;
- чињеница да је систем (ре)интеграције у међународне токове досад ишао успорено;
- непостојање довољних финансијских средстава која би била ослонац свеобухватнијих истраживања и активности на пољу одрживости, нових технологија, маркетинга, интернационалног пласмана;
- појам региона и регионалног развоја тек у повоју;
- недовољно развијена свест појединца и заједнице о важности и значају нових глобалних захтева: одрживог развоја, повезаности, технолошког унапређења, високе атрактивности, конкурентности.

Такође, имајући у виду амбиције да Пожаревац постане један од центара полицентричних регија у Србији, може се рећи да саобраћајна инфраструктура, иако до сада неискоришћена у пуном капацитету, не представља добар ослонац трансрегионалној интеграцији. Данашњи трендови европског регионалног умрежавања базирају се на савременим аутопутевима и магистралним коридорима, брзим међуградским железницама и технолошки и еколошки напредним пловним коридорима, што су све елементи који се не могу наћи на простору Србије. Затечена саобраћајна инфраструктура уз извесно унапређење може послужити за умрежавање

локалних чворишта у мање, националне, регионе, али су њене особености потпуно неодговарајуће за било какав вид регионалне сарадње у склопу евро-региона.

ПОТЕНЦИЈАЛИ ЗА РАЗВОЈ (дијаграм 1)

Основни интеграционо-развојни потенцијал Пожаревца чини његов **географски положај** јер захваљујући близини две важне реке (Дунав и Западну Мораву) он може преузети улогу једног од могућих чворишта нижег ранга Подунавског региона. Поред ова два водена тока и присуство реке Млаве пружа могућност повезивања воденим путем са другим деловима Србије чиме се отвара и могућност јачања позиције града као значајне тачке речног саобраћаја. Међутим, до сада овај потенцијал није у потпуности покренут пошто се коридори Дунава, а посебно Западне Мораве, не користе у довољној мери као саобраћајни и инфраструктурни токови преко којих би дошло до повезивања са осталим домаћим и страним центрима Подунавског региона.

Саобраћајна повезаност копненим путем оријентисана је углавном на магистралне путеве преко којих се врши умрежавање са Смедеревом и Београдом, као и са Голупцем, Доњим Милановцем и Неготином, односно Кучевом, Мајданпеком и Зајечаром. Посредне везе остварене су и са Јагодином, Параћином, Нишом и Крагујевцом, као и Панчевом и Вршцем. Железничка повезаност се базира на једноколосечним пругама у правцу Београд - Бор (са прикључцима од Пожаревца до Костолца).

Посматрајући привредни потенцијал, поред већ остварене споне Пожаревца и Костолца засноване на комплементарној спрези услуга и енергетских резерви (термоелектране), као кључна тачка регионалне препознатљивости може се издвојити производни концерн "Бамби", док други објекти индустрије не раде пуним капацитетом или су угашени. Како се ослонац савремене привреде све више пребацује на услуге и високо-технолошки опремљену индустрију са еколошки прихватљивим ефектима, развојну шансу треба тражити у јачању препознатљивости "Бамбија" (здрава храна, савремени начин производње), која би се комбиновала са новим садржајима - попут технолошких паркова, огледних, еколошки прихватљивих пољопривредних добара, сајамских и конгресних манифестација сличне тематике. Истовремено, пажњу би требало скренути и на пројекте регенерације бивших индустријских постројења, која би добила нову функцију везану за услуге, туризам, културу, медије и информационе технологије.

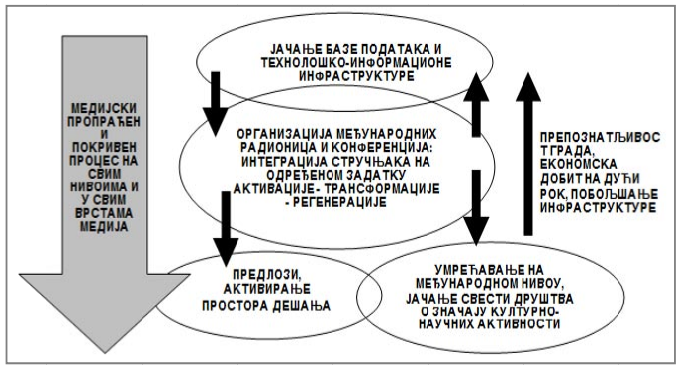

Сл. 1.12. Дијаграм 1: Дијаграм активације културно-научних садржаја

Анализом аналитичке основе долази се до закључка да Пожаревац поседује јасно препознатљив урбано-функционални атрактер који би га издвојио из контекста региона, усмерио медијску и финансијску пажњу на њега и пласирао град на међународну сцену. Стога се, као један од могућих решења за унапређење урбане структуре препоручује организација међународних (или регионалних) сајмова и изложби које представљају значајан замајац регионалног развоја. Као значајан допринос који би интернационални сајам/изложба имали на урбани и регионални развој издвајају се:

- развој и финансијска добит у оквиру потенцираних сектора - прилив посетилаца и излагача са стране неминовно доводи по структуралног и финансијског јачања смештајних капацитета, разних врста услуга, саобраћаја и комуникација, од чега значајан део прихода остаје граду и региону;
- охрабривање и подржавање локалне и регионалне сарадње што узрочно-последично доводи до осавремењавања и развоја инфраструктуре (најпре око самог места дешавања, а потом и шире);
- рационализација производње и потрошње (као последица упоређивања са конкуренцијом);
- унапређење животне средине (као инструмент планирања и политика заштите околине - кроз потенцирање нових одрживих модела у смислу просторног распореда, организације саобраћаја, обликовање простора, унапређења зелених површина и увођења нових процеса прераде отпада.

Веома важну улогу у јачању регионалне препознатљивости све више добија култура, која се, иако последњих година занемарена на нашим просторима, мора препознати као значајан иницијатор трансрегионалног умрежавања. Један од предлога представљало би и обнова запостављених објеката културе кроз вид популарних међународних радионица које би имале тему везану за активацију појединих садржаја и простора. Наравно, пре и за време оваквих манифестација потребно је јачати и развијати базе података и ширити мреже комуникација (вид технолошко-информационе инфраструктуре) чиме би рад учесника био знатно олакшан.

Стога се, поред обнове и активације постојећих објеката културе у Пожаревцу (домови културе, библиотеке, музеји, архив), као примарни задатак истиче промоција галерије "Милене Павловић-Барили". Наиме, регионална и глобална препознатљивост дела ове уметнице могла би бити искоришћена као конституент новог имиха града Пожаревца, који би био у складу са европским тенденцијама наглашавања потврђених локалних вредности. Наравно, овај елемент атрактивности простора требало би пропратити стратешки осмишљеним манифестацијама и пратећим програмима који би провукли савремену интелектуалну и уметничку елиту међународног значаја. Преко ње би, последично, било могуће успоставити сарадњу на регионалном, европском и светском нивоу.

Један од ослонаца регионалног умрежавања Пожаревца требало би тражити у туризму - како транзитном, пословном, културном, тако и ловном и спортском. Као основне тачке активације издвојиле би се ергела "Љубичево" са својим комплексом, мањи локалитети културно-историјског значаја (Маргум, Виминацијум, Рукумија и сл.), као и нови систем рекреативних простора прилагођених савременим потребама (нпр. уређење терена за екстремне спортове). Наравно, за потпуну активацију овог потенцијала потребно је обратити пажњу на квалитет животне средине и њене еколошке показатеље, односно очистити, рекултивисати и заштитити приобаље и све остале слободне отворене површине, у складу са нормативима ЕУ. Истовремено, развој савременог туризма захтева и увођење савремене саобраћајне инфраструктуре којом би се олакшала доступност, изградњу смештајних капацитета вишег и високог стандарда, као и стратешки осмишљену маркетиншку кампању и програме којом би се привукла нова клијентела.

1.4.5. Правци - приоритети

Прихватајући територијално-административно уређење државе према европском типу регионализоване државе (ЕУРОСТАТ, Луксембург) Град Пожаревац би објективно припадао категорији НСТЈ 4[3], мада би у даљем процесу развоја требало тежити достизању нивоа НСТЈ 3 (категорија од 150.000 до 800 хиљада становника). Поред улоге центра урбаног округа, у коме се решавају питања економског и социјалног развоја, Пожаревац би требало да има могућност спровођења кључних одлука просторног развоја на нивоу округа и успостављања хоризонталне координације по питању просторних система са другим окрузима и регионима. Урбани центар НСТЈ 3 нивоа трабало би стога да има развијене услужне делатности (као и нижи нивои НСТЈ 4 и НСТЈ 5), али и низ јавних служби на којима би се градило његово ефикасније функционисање. Тако би, по европским препорукама, центар НСТЈ 3 требало додатно да поседује:

- функције социјалне заштите и предшколског васпитања и образовања (домове за смештај деце без родитељског старања, домове за лица са функционалним и менталним сметњама, центре за старе);
- функције вишег и високог образовања са комплементарним функцијама;
- ученичке и студентске домове;
- специјализоване болнице, заводе и институте;
- заводе за здравствену заштиту;
- културне садржаје - библиотеке, музеје, архиве, галерије, сценско-музичке делатности, завод за заштиту споменика културе;
- инфоматичку делатност и комуникације;
- отворене просторе за спортске активности;
- покривене објекте за спорт и рекреацију са свим пратећим садржајима;
- мање спортско-рекреативне центре мултинаменског карактера.

Дакле, предуслов постизања пожељног нивоа урбаног центра регионалног значаја мора бити подржан низом потеза који директно утичу на:

- равномеран развој региона и регионалних веза,
- симултано стварање мрежа којима се повезују урбана и рурална подручја региона и омогућава њихово функционисање и афирмисање као јединствене целине;
- формирање ефикаснијих производних мрежа заснованих на употреби нових технологија, механизмима тржишта и поштовању европских еколошких препорука/ограничења;
- развијање мрежа техничко-технолошке и саобраћајне инфраструктуре које представљају неопходну базу развоја региона и јачања његове конкурентности;
- потенцирање природних вредности и специфичности као једног од основа за шире повезивање и еколошко-економску одрживост;
- афирмисање културних потенцијала као тачака регионалне препознатљивости и изузетности, али и једног од битних економских покретача (посебно у формирању атрактивне туристичке понуде);
- формирање одрживих програма обнове мањих урбаних и руралних целина чиме би се такође подигла укупна атрактивност простора/региона;
- дефинисање нових управљачких механизама помоћу којих би се подстицала децентрализација виших нивоа власти, остварила активна партиципација грађанства и створила равнотежа између незаобилазних тржишних механизама и свести о значају јавног добра.

[3] НСТЈ - Номенклатура територијалних статистичких јединица. На нивоу ЕУ то је NUTS - Nomenclature des unités territoriales statistiques. Званична скраћеница за номенклатуру статистичких територијалних јединица за ниво Србије је НСТЈ, према Уредби коју је донела Влада на седници од 24. децембра 2009..

1.4.6. Просторни развој - концепт развоја

ЦИЉЕВИ РАЗВОЈА

Успешност процеса регионализације Града Пожаревца у највећој мери зависи од идентификације и наглашавања специфичности. Такође, мора се успоставити и форсирати низ компетитивних предности у односу на окружење, а у оквиру повезаног и комплексног регионалног система. Прихватајући четири основна развојна правца - позиционо-саобраћајни, привредни, културни и туристички, Град Пожаревац би била у стању да започне своју регионалну интеграцију и формира елементе конкурентности, како на простору Србије, тако и у окружењу. Управо зато, као основни циљеви развојног модела Пожаревца издвајају се:

- стимулација учешћа свих организационих нивоа, чиме би се створили услови за флексибилно и динамично окружење у коме би било могуће спровести одређене промене;
- формирање свеобухватне информационе основе, омогућавање њене доступности свим заинтересованим странама;
- успостављање комуникационих мрежа на свим нивоима чиме би се становништву приближиле нове технологије и повећала њихова оспособљеност;
- повезивање градова (нпр. оних који су прихватили одређени развојни концепт), непрестана провера постигнутих резултата и међусобна сарадња око заједничких проблема.

МОДЕЛИ РАЗВОЈА

Имајући у виду наведене циљеве и трендове развоја у ширем, европском контексту, модел развоја Града Пожаревца би требало заснивати на:

- сарадњи (партиципацији, интеракцији и кооперацији);
- важности свих расположивих ресурса (људских, информационих, физичких, техничко-технолошких, финансијских и енергетских);
- високом степену учешћа на нивоу државе - тј. тежњи да у развојни програм буде укључено што више урбаних (али и руралних) средина;
- уважавању локалних вредности;
- учешћу експерата (који би стимулисали, усмеравали и охрабривали развој у складу са стварним потребама и могућностима заједнице);
- системском и холистичком приступу;
- одрживости (животне околине, социо-културној, економској и политичкој);
- примени савремених технологија (оптималних за потребе и могућности одређене заједнице);
- мониторингу и евалуацији;
- умрежавању - повезивању.

1.4.7. Територијални развој

Актуелне тенденције европске регионализације у први план избацују значај града-региона, који би се састојао из низа урбаних чворишта која појединачно не поседују довољне компаративне предности за излазак на светску сцену, али као регионални систем настао од низа елемената могу постићи жељену критичну (односно акциону) масу, која омогућава већу комплексност и богатство понуде. У случају Пожаревца укључивање у шире интеграције одвијало би се иницијалним повезивањем са Смедеревом (и Београдским метрополитенским подручјем), као и са Костолцем чиме би била оживљена идеја стварања тројног насеља у зони ушћа Велике Мораве у Дунав. Помоћу ове нове критичне масе био би покренут процес интеграције у Подунавски регион - како на културном, тако и на економском плану. Наравно, како би дошло до активног умрежавања у токове макрорегиона Србије, као и потенцијалне интеграције у ширу, европску мрежу урбаних центара неопходно је:

- ојачати културну и економску сарадњу са подунавским градовима (преко паневропских и дунавских веза),
- превазићи досадашње административне поделе;
- форсирати обнову и развој мањих урбаних и руралних целина у циљу стварања квалитетнијег регионалног потеза;
- унапредити животну средину, извршити регенерацију, рекултивацију и уређење природне и урбане средине, као и спречити њено даље загађење.

Такође, важно је препознати оне просторне целине које су у стању да се успешно ухвате у коштац са изазовима савремене економије и њеним ризицима, успоставе равнотежу између економске конкурентности, социјалне кохезије, одрживости културе и околине и развоја. Основни принципи на којима би њихов даљи развој требало да се базира су:
- обликовање под утицајем заједнице;
- свест о значају околине и одговорност коју друштво показује према њој;
- способност да се створе предности у односу на остале просторне целине и постигне висок степен конкурентности;
- посвећеност друштвеној кохезији и развоју;
- постојање ефикасне управљачке структуре на датој територији;
- јака веза са окружењем;
- иновативност;
- повезаност са другим градским мрежама.

Важност веза између елементата регионалних система такође је веома битна у процесу изграђивања регионалне интеграције, тако да у случају Пожаревца пажњу треба обратити на мреже базиране на:
- комплементарним функцијама (Београд, Смедерево, Бор, Мајданпек, Зајечар, Јагодина, Крагујевац);
- географском положају (Београд, Смедерево, Велико Градиште, Кладово, Неготин);
- културним афинитетима (Београд, Смедерево).

1.4.8. Временски хоризонти

Неизбежну карактеристику модела развоја Града чини и његова етапност - фазност. Наиме, као први корак неопходно је извршити почетну иницијацију - упознавање свих учесника са будућим пројектом развоја како би они препознали своју улогу и важност активног учешћа.
- Такође, у почетној фази морају се формирати конкретнији циљеви везани за затечене специфичне услове и дефинисати стратешки правци имплементације.
- Другу фазу представља увођење нових технологија помоћу којих би било олакшано спровођење плана и реализација циљева, али је при томе неопходно прилагођавање (и често поједностављивање) њихове употребе за локалне кориснике и управљање.
- Следећу фазу би представљало гранање организационе структуре, али и умрежавање у веће системе састављене од градова који су такође опредељени за спровођење сличних програма. Завршна фаза оваквог модела свакако би било успостављање самоодрживости чиме би један од главних циљева био реализован.

Овакав "одрживи ланац" није могуће спровести у кратком року, будући да се сматра да је оптимални период за реализацију сваке од ових фаза 3-5 година, али треба имати у виду да велики број проблема треба решавати током самог процеса реализације и да је неопходна стална реевалуација постигнутих резултата.

1.4.9. Инструменти развоја (шема 4 и матрица 1)

За успешно спровођење оваквог програма потребно је и стварање новог скупа нормативних и планских инструмената помоћу којих би било могуће детаљније дефинисати и обликовати развој, те се, као битни предуслови регионалне интеграције и развоја, намећу:
- постојање адекватне испреплетане структуре планирања;
- умрежавање у међународне токове знања и досадашњих искустава на овом пољу.

Структура планирања заснивала би се на следећој схеми:

Сл. 1.13. Инструменти развоја

док би умрежавање на међународном нивоу пратило матрицу:

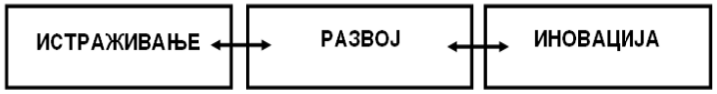

Сл. 1.14. Матрица 1

Развој Пожаревца мора пружити одговор на многобројне конфликте који у овом урбаном простору постоје. Тренутне трансформације на свим нивоима које су последица економске, али и политичке транзиције, представљају, стога, почетак једне нове развојне фазе чији се правац мора правилно усмерити ка вишеструкој интеграцији у савремене националне и интернационалне регионе. Они су, наиме, главни предуслов даљег функционисања и напретка градова који морају открити своје потенцијале и пратити динамику својих могућности. На тај начин се ствара прихватљив политички и економски оквир за све учеснике, али и отварају многобојне могућности сарадње без које опстанак на широј - регионаној и глобалној сцени, више није могућ.

1.5. СОЦИО-ДЕМОГРАФСКЕ И ЕКОНОМСКЕ КАРАКТЕРИСТИКЕ

1.5.1 Социо-демографске карактеристике

1.5.1.1.Постојеће стање

У административно-територијалном погледу, град Пожаревац улази у састав Браничевског управног округа, као и Велико Градиште, Голубац, Жабари, Жагубица, Кучево, Мало Црниће и Петровац на Млави.

Посматрано у односу на Браничевски управни округ, Пожаревац заузима 12,5% укупне територије, прецизније 482 км², са просечном густином 156 становника/км², по попису 2002. г.

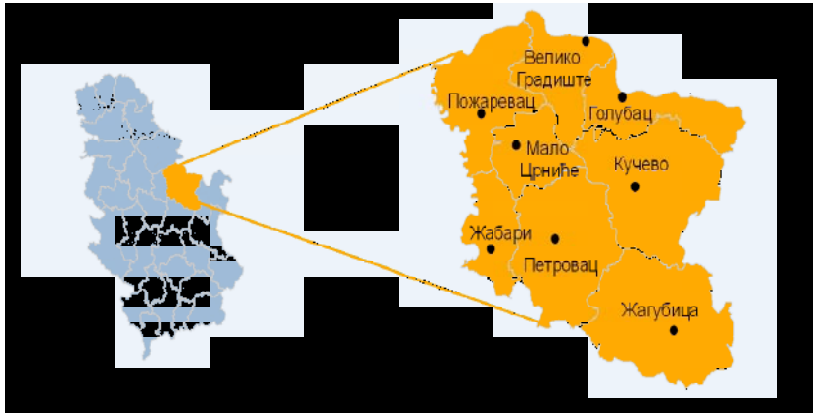

Сл. 1.15. Положај Браничевског округа и Пожаревца у Србији

Табела 1.2. Демографска кретања Пожаревца и окружења

Подручје	Стопа раста стан. у % (1991-2002)	Стопа раста стан. у % (2011)	Густина насељ. (процена стања 30.6.2008.)	Густина насељ. (процена стања 30.6.20011.)	Прос. год. прираст стан. (на 1000 стан. 1991-2002)	Прос. год. прираст стан. (на 1000 стан. 2011)
Република Србија	-1	-4.9	84,21	/	-1	-4.9
Браничевски округ	-8,5	-11,2	50	48	-8,5	-11,2
Велико Градиште	-9,6	-11.2	57	55	-9,6	-11.2
Голубац	-8,5	-12.1	25	24	-8,5	-12.1
Жабари	-16,2	-17.1	45	43	-16,2	-17.1
Жагубица	-10,8	-17.6	18	17	-10,8	-17.6
Кучево	-13,2	-18.0	24	22	-13,2	-18.0
Мало Црниће	-13,7	-14.8	48	45	-13,7	-14.8
Петровац	-9,2	-13.3	50	48	-9,2	-13.3
Пожаревац	**-3,7**	**-6.4**	**155**	**155**	**-3,7**	**-6.4**

Просечна годишња стопа раста становништва за посматрани период је наегативна за сва анализирана подручја, што указује на присуство проблема депопулације. Фактори који остварују утицај на демографска кретања су: стопа наталитета и морталитета, стопа миграције, као и степен демографске старости јединице посматрања. У односу на остала подручја за које је овај тип индикатора утврђен, град Пожаревац је према стопи раста становништва, просторна целина која бележи најмању негативну вредност.

Степен урбанизације анализираног подручја се повећавао од пописа до пописа, 1948. године био је 29,4%, да би по последњем попису износио 68,1%, тј. 51.049 становника живи у градском подручју.

Етничка структура – По последњем попису становништва, учешће српске популације на територији града Пожаревца је доминатно са 91,8%.

Табела 1.3. Демографска кретања Пожаревца и окружења

Подручје	Укупан број становника									
	по методологији ранијих пописа							по метод. 2002.		по метод. 2011.
	1948	1953	1961	1971	1981	1991	2002	1991	2002	2011
Општина Пожаревац	**52.721**	**58.476**	**66.047**	**73.769**	**81.123**	**84.678**	**83.097**	**78.054**	**74.902**	**134730**
Пожаревац г. насеље	15.474	18.529	24.269	32.828	39.735	43.885	44.775	41.478	41.736	73975
Остала насеља	37.247	39.947	41.778	40.941	41.388	40.793	38.322	36.576	33.166	60755

Укупан број становника града Пожаревца увећан је у периоду 1948-2002. године са 52.721 на 74.902 (индекс 142,1; стопа раста 6,4‰; просечно годишње за 411 лица). Међутим, посматрано по међупописним периодима популациони раст града Пожаревца је био све слабијег интензитета, тако да се у периоду 1981-1991. број становника просечно годишње повећавао за 360 лица (индекс 104,4, стопа 4,3‰), а у периоду 1991-2002. година број становника се смањио за укупно 3.152 лица (индекс 96,0; стопа –3,7‰).

Наиме, као и на подручју Републике Србије и овде раст броја становника бележе само градска насеља Пожаревац и Костолац, док је у сеоским насељима евидентно опадање. Број становника у градским насељима се повећао са 18.420 у 1948. на 51.049 становника у 2002. години, односно учешће у укупном становништву са 34,9% на 68,2%. Такође, на основу података из неколико извора (Подаци УНХЦР, број лица у бирачким списковима по насељима, Анкета спроведена у сеоским насељима током 2010. године) евидентно је да се на подручју града Пожаревца у последњој деценији доселио одређени број избеглих и интерно расељених лица. Према подацима Повереништва Комесаријата за избеглице РС на територији Града Пожаревца, у периоду од 1992. до 2007., евидентирано је 5.600 избеглих и прогнаних лица из Босне и Херцеговине и Хрватске и 2.500 расељених лица са Косова и Метохије (од тога око 2/3 ромске популације). По последњем попсу (2004/2005), регистровано је 750 избеглих лица, што говори да је дошло до осетног смањења броја ове популације – значајан броја избеглица су прихваћени у држављанство РС, а мањи број се вратио у матичне државе или се преселио у треће земље (*Стратегија развоја социјалне заштите за град Пожаревац 2008 – 2012*).

Веома битна карактеристика овог подручја је да велики број грађана ради/борави у иностранству. Према Попису 1991. године, у иностранству је радило/боравило 7.444 грађана, тј. 8,8% од укупног броја становника, а 2002. године 8.519 лица (10,3%) и то: из градских насеља око 6%, а сеоских знатно више, око 17%.

Број живорођене деце се у периоду 1991-2002. године, у односу на претходну деценију смањио за око 6%, а број умрлих повећао за око 23%, тако да се стопа природног прираштаја од 2,2‰ смањила на свега 0,3‰, а последњих година добија негативан предзнак. Истовремено, тренд погоршања израженији је у демографском билансу мањих насеља.

Токови и интензитет миграционих кретања у периоду 1981-1991. године, у поређењу са последњим међупописним периодом (1991-2002), знатно се разликују. У првом периоду на подручју града Поажаревца забележен је ***позитиван*** (стопа 2,0‰; укупно 1.694 лица), а од 1991. негативан миграциони салдо (–4,0‰; –3.365 лица) и у сеоским (–7,1‰; –1.980 лица) и у градским насељима: Костолцу за –1.246 лица (–11,7‰) и Пожаревцу, знатно мање, за –139 лица (–0,3‰).

Национална структура становништва града Пожареваца је 91,8% Срба (делом влашког порекла), и 3,5% Рома.

СТАРОСНА СТРУКТУРА

Старосна структура становништва представља једну од најважнијих демографских структура. Важна је како за садашњи тако и за будући демографски и економски развој посматраног подручја. Из ње произилазе кључни контигенти становништва како за биолошку репродукцију, тако и за формирањерадно способног контигента.

Са економског аспекта нарочито је важан утицај старосне структуре на економску структуру становништва и структуру радне снаге. Величина радног контигента, унутар кога се у савременим условима формира највећи део понуде радне снаге опада.

Сл. 1.4. Функционалне добне групе по попису 1991. г.

Подручје	Укупно	0-3	4-6	7-15	16-19	20-24	25-59	60-64	65 и више
Град Пожаревац	**84.678**	3.010	3.030	10.878	4.713	5.785	41.083	6.233	9.946
	100%	**3,6%**	**3,6%**	**12,8%**	**5,6%**	**6,8%**	**48,5%**	**7,4%**	**11,7%**
Пожаревац г. насеље	**43.885**	1.590	1.629	5.914	2.460	3.012	22.307	2.687	4.286
	100%	**3,6%**	**3,7%**	**13,5%**	**5,6%**	**6,9%**	**50,8%**	**6,1%**	**9,8%**

Извор података –Пол и старост попис 1991..– РЗС Београд

Сл. 1.5. Функционалне добне групе по попису 2002.г.

Подручје	Укупно	0-3	4-6	7-15	16-19	20-24	25-59	60-64	65 и више
Град Пожаревац	**74.902**	2.275	2.367	7.024	5.521	4.985	35.456	3.919	13.355
	100%	**3,0%**	**3,2%**	**9,4%**	**7,4%**	**6,6%**	**47,3%**	**5,2%**	**17,8%**
Пожаревац г. насеље	**41.736**	1.201	1.263	4.830	2.182	2.869	20.786	2.250	6.355
	100%	**2,9%**	**3,0%**	**11,6%**	**5,2%**	**6,9%**	**49,8%**	**5,4%**	**15,2%**

Извор података –Пол и старост попис 2002..– РЗС Београд

Сл. 1.6. Функционалне добне групе по попису 2002.г.

Подручје	Укупно	0-4	5-9	10-14	15-19	20-24	25-59	60-64	65 и више
Град Пожаревац	**75334**	3511	4003	4060	4515	4584	36467	5829	12365
	100%	**4.66%**	**5.31%**	**5.39%**	**5.99%**	**6,08%**	**48,40%**	**7.74%**	**16.41%**
Пожаревац г. насеље	61697	2747	3059	3165	3594	3720	29973	4920	10519
	100%	**4.45%**	**4.96%**	**5.13%**	**5.83%**	**6,03%**	**48,58%**	**7.97%**	**17.06%**

Извор података –Пол и старост попис 2011..– РЗС Београд

Старосна структура становништва показује тренд старења на читавом планском подручју, стим што је поменути тренд изражајнији у сеоском подручју у односу на Град Пожаревац, смањује се учешће младог, посебно фертилног, а расте учешће становништва старијег преко 65 година, које чини 15,2% становништва планског подручја.

Потенцијали предшколског контингента (0-6 година) износили су на подручју града Пожаревца 2002. године 4.642 или 6,2% укупног становништва, а у основношколском контингенту (7-15 година) 7.024 тј. 9,4% укупног становништва. Потенцијали у радно способном становништву износили су за жене (15-59 година) 22.807 лица или 58,6% женске популације, а за мушкарце (15-64 година) 24.135 лица или 67,1% мушке популације, при чему је у градским насељима концентрисано нешто мање од три четвртине (71,2%) од укупног радно способног становништва. Потенцијал женског фертилног становништва (15–49 година) на подручју града Пожаревца чини 17.837 жена (45,8% укупног женског становништва), а концентрација у градском и осталим насељима била је у односу 68,5% : 31,5%.

Табела 1.7. Индикатори демографске старости становништва

Подручје	просечна старост	млади до 20 год.	млађи од 40 год.	стари 60+ год.	индекс старења
Град Пожаревац	39,9	22,9%	54,6%	23,0%	0,78
Пожаревац г. насеље	38,5	23,7%	51,4%	19,9%	0,85

Старост и пол – попис 2002. године

Подручје	просечна старост	млади до 20 год.	млађи од 40 год.	млађи од 60 год.	стари 60+ год.	индекс старења
Град Пожаревац	41.5	21,35%	33.16%	21.32%	24.15%	97,35
Пожаревац г. насеље	42.1	20.37%	33.35%	21.26%	25.03%	103,87

Старост и пол – попис 2011. године

На основу индикатора демографске старости, становништво града Пожаревца сврстава се у 6 стадијум **–** дубока демографска старост, док становништво самог градског центра у 5 стадијум – демографска старост.

ЕКОНОМСКА СТРУКТУРА

На основу економске активности становништво се дели на активно, издржавано и становништво са личним приходима. Однос учешћа активних и издржаваних лица, директно зависи од полне и старосне структуре, као и од саме економске моћи одређеног подручја.

Када је реч о структури становништва планског подручја према активности, треба истаћи да активно становништво чини 45,6% укупног становништва старијег од 15 година. Од тог броја 35,3% је становништво које обавља неки облик занимања. Са друге стране, издржавано становништво учествује у укупној популацији планског подручја са 34,6%.

Табела 1.8. Економска структура становништва

Подручје	Укупно становн.	Активно становништво		Лица са личним приходима	Издржавано становниш.	Лица на раду у иност.
		свега	обавља занимање			
Град Пожаревац	**74.902**	**33.371**	**26.657**	**14.522**	**26.685**	**324**
	100%	**44,50%**	**35,60%**	**19,40%**	**35,60%**	**0,40%**
Градско насеље	51.049	23.291	18.010	9.934	17.657	167
	100%	45,6%	35,3%	19,4%	34,6%	0,3%
Остала насеља	23.853	10.080	8.647	4.588	9.028	157
	100%	42,2%	36,2%	19,2%	37,8%	0,6%

Извор податка –Активност и пол попис 2002 - РЗС Београд

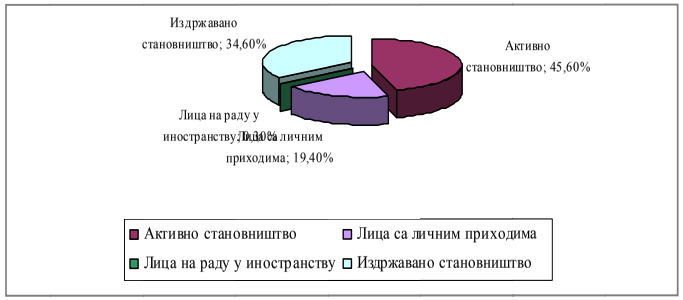

Сл. 1.16. Економска структура становништва градског насеља Пожаревца

Подручје	Укупно становн.	Активно становништво		Лица са личним приходима	Издржавано становниш.
		свега	обавља занимање		
Град Пожаревац	**75334**	**29909**	**23726**	**18746**	**30442**
Остала насеља	61697	24767	19668	15790	24255

Извор податка- Попис 2011.година

Табела 1.9. Становништво према делатности

Подручје	Укупно	Пољопривреда лов и шумарство	Вађењеруде и камена	Прерађивачка индустрија	Производња ел.енергије	Грађевинарство	Трговина	Хотели ресторани	Саобраћај	Финансијско посредовање	Активности везе са некрет.	Државна управа	Образовање	Здравство	Остале комуналне	Непознато
Град Пожаревац	**26.657**	**4.505**	**3.686**	**3.562**	**1.860**	**979**	**3.156**	**830**	**1.287**	**252**	**293**	**1.375**	**1.155**	**2.024**	**575**	**1.112**
	100%	**16,9%**	**13,8%**	**13,4%**	**7%**	**3,7%**	**11,8%**	**3,1%**	**4,8%**	**0,9%**	**1,1%**	**5,1%**	**4,3%**	**7,6%**	**2,1%**	**4,2%**
Градско насеље	18.010	385	2.354	2.951	1.507	709	2.570	684	976	238	266	1.239	1.017	1.801	479	830
	100%	2,1%	13,1%	16,4%	8,4%	3,9%	14,3%	3,8%	5,4%	1,3%	1,5%	6,9%	5,6%	10%	2,6%	4,6%
Остала насеља	8.647	4.120	1.332	611	353	270	586	146	311	14	27	136	138	223	96	282
	100%	47,6%	15,4%	7,1%	4,1%	3,1%	6,8%	1,7%	3,6%	0,2%	0,3%	1,6%	1,6%	2,6%	1,1%	3,3%

Извор податка- Попис 2002.година

Делатности из области примараног сектора (2002) обављало је 24,5% активног становништва, секундарног 19,2%, терцијарно-квартарног 32,1%, непознат сектор делатности 3,3%, а око петине (20,1%) активног становништва није обављало делатност. У градском насељу преко половине активних лица је ангажовано у делатностима квартарно-терцијарног сектора (51,5%) и преко четвртине у секундарном сектору (28,7%), а у сеоским око две трећине (63%) у примарном, 14,3% у секундарном и око 19% у терцијарно-квартарном сектору.

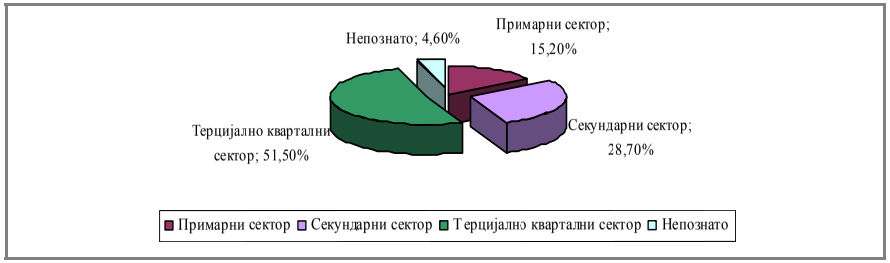

Табела 1.17. Активно становништво које обавља занимање на подручју градског насеља

Подручје	Укупно	Свега	Пољопривреда лов и шумарство	Вађењеруде и камена	Прерађивачка индустрија	Производња ел.енергије	Грађевинарство	Трговина	Хотели ресторани	Саобраћај	Финансијско посредовање	Активности везе са некрет.	Државна управа	Образовање	Здравство	Остале комуналне	Остало
Град Пожаревац	**16682**	**12645**	**210**	**58**	**2560**	**3763**	**880**	**1980**	**268**	**639**	**143**	**3**	**1253**	**1260**	**1933**	**498**	**1234**
	100%	**75,8%**	**1,0%**	**0,3%**	**11,6%**	**17,1%**	**4,0%**	**9,0%**	**1,2%**	**2,9%**	**0,6%**	**0,0%**	**5,7%**	**5,7%**	**8,8%**	**2,0%**	**5,9%**
Остала насеља	10665	7295	198	52	1681	296	840	1676	63	324	143	3	1252	1007	1926	78	1126
	100%	68,4%	1, 3%	0,3%	10,8%	1,9%	5,4%	10,7%	0,4%	2,1%	0,9%	0,0%	8,0%	6,5%	12,4%	0,5%	7,5%

Извор податка- Попис 2011.година

ОБРАЗОВНА СТРКТУРА СТАНОВНИШТВА

Полазни фактор/услов неопходан за радно ангажовање, који има утицај на обим и захтеве тржишта рада, је образовно–економска структура становништва. Виши ниво образовања прати већа зарада и мањи ризик од незапослености. Полазну тачку у анализи образовног нивоа становништва представља сагледавање школске спреме и писмености становништва, с једне стране, и могућност апсорбовања модерне технологије и оспособљавање привреде за одржив и динамичан раст и развој, с друге стране.

Табела 1.10. Становништво према школској спреми

Подручје	Укупно	Без школске спреме		1-3 разреда ос.шко.		4-7 разре. осн.школе	основно образов.
		свега	неписмени	свега	неписмени		
Град Пожаревац	62.439	3.114	1.943	1.107	33	10.441	15.934
Градско насеље	42.386	2.106	1.260	509	13	4.063	9.288
Остала насеља	20.053	1.008	683	598	20	6.378	6.646

Подручје	Средње образовање	Више образовање	Високо образовање	Непознато
Град Пожаревац	24.761	2.720	2.841	1.521
Градско насеље	20.071	2.479	2.714	1.156
Остала насеља	4.690	241	127	365

Извор податка – Школска спрема попис 2002 - РЗС Београд

У 2002. години без школе и са непотпуном основном школом било је око четвртине (23,5%) становништва, са основном школом 25,5%, што значи да је половина грађана (49,0%) града Пожаревца са 15 и више година било недовољно образовано (у градским 37,7%, сеоским 73,0%). Становници са средњим образовањем учествују са 39,7% (у градским око 47%, сеоским око 23%), а учешће грађана са вишим (4,4%) и високим образовањем (4,6%) на подручју града Пожаревца изнад је просека за Браничевски округ (2,9% и 2,6%), али испод просека за Централну Србију (4,6% и 7,0%). Просторни распоред грађана ових образовних нивоа указује на изразиту концентрацију у градском насељу – Пожаревац 13,4% са вишим и високим образовањем, (Централан Србија без Београда 13,7%), док у сеоским насељима свега 1,8% грађана.

Град - општина	Укупно	Без школске спреме	Непотпуно основно образовање	Основно образо-вање
Град Пожаревац	63760	1807	7751	15362
Пожаревац	52726	1087	5967	12827

Град - општина	Средње образовање	Више образовање	Високо образовање	Непознато
Град Пожаревац	29942	3380	4951	567
Пожаревац	24886	2979	4508	472

Становништво старо 15 и више година према школској спреми по попису 2011

ПРОМЕНА БРОЈА И ПРОСЕЧНА ВЕЛИЧИНА ДОМАЋИНСТВА

Промене броја домаћинстава условљене су променом укупног броја становника, раслојавањем домаћинстава, смањењем просечног броја чланова у домаћинству.

Број домаћинстава у граду Пожаревцу у периоду 1948-2002. година повећао се са 13.612 на 24.412, тј. за 10.800 (просечно годишње за 200 домаћинстава). Са просечном годишњом стопом од 10,5‰, домаћинства на овом подручју бројчано су спорије расла од просека Централне Србије (стопа 12,2‰). У самом градском насељу Пожаревац, са истом временском дистанцом

1948-2002. година, број домаћинстава се повећао са 4.905 на 14.622, тј. за 9.717 (просечно годишње за 180 домаћинстава).

Табела 1.11. Број домаћинстава и станова:

Подручје	Број домаћинстава			Апсолутно повећ/смање.		Просечна величина домаћ.			Број станова		
Година	1991.г.	2002. г.	2011. г,	1991./ 2002.	2011/ 2012.	1991.г.	2002.г.	2011,г,	1991.г.	2002.г.	2011,г,
Град Пожаревац	24.837	24.412	25321	-425	-832	3,41	3,07	3,03	27.049	27.587	31 968
Пожаревац г. насеље	14.412	14.622	21150	210	-936	3,04	2,85	2,99	15.614	16.552	26 418

Тенденцију смањења броја становника планског подручја, пратила је и тенденција пада броја домаћинстава. Просечна величина домаћинства смањила се од пописа 1991. године 3,4 члана на 3,07 члана по попису 2002. године, на територији града Пожаревца, док у самом градском насељу са 3,04 на 2,85 члана.

Табела 1.12. Домаћинства према броју чланова:

Подручје	Укупан број домаћинства	са 1 чланом	2	3	4	5	6	7 и више
Град Пожаревац	24.412	4.824	5.690	4.596	5.002	2.216	1.278	806
		19,8%	**23,3%**	**18,8%**	**20,5%**	**9,1%**	**5,2%**	**3,3%**
Пожаревац г. насеље	14.622	3.006	3.636	3.049	3.254	1.056	446	175
		20,5%	**24,9%**	**20,8%**	**22,2%**	**7,2%**	**3,1%**	**1,2%**

Извор податка –Домаћинства попис 2002 - РЗС Београд

Подручје	Укупан број домаћинства	са 1 чланом	2	3	4	5	Са 6 и више
Град Пожаревац	24806	5270	5899	4677	4514	2155	2291
		21,24%	23,78%	18,85%	18,20%	8,69%	9,24%
Пожаревац г. насеље	20651	4475	4938	3934	3803	1784	1717
		21,67%	23,91%	19,05%	18,42%	8,64%	8,31%

Извор податка – Домаћинства према броју чланова 2011 - РЗС Београд

Назив насеља	Укупан број домаћин.	Домаћинства са газдинст.	Домаћинства без газдинст.	Просечан бр. чланова
Град Пожаревац	**24.412**	**5.883**	**18.529**	**3,07**
Пожаревац г. насеље	14.622	703	13.919	2,85

Попис 2002.година

Назив насеља	Укупан број домаћин.	Домаћинства са газдинст.	Домаћинства без газдинст.	Просечан бр. чланова
Град Пожаревац	**24806**	5184	**19622**	**3,03**
Пожаревац г. насеље	20651	4552	16099	2,99

Попис 2011.година

У погледу структуре домаћинстава, на територији града Пожаревца, око четвртине чине двочлана (23,3%), једночлана и четворочлана су заступљена у релативно сличном броју (19,8% и 20,5%), а затим следе трочлана (18,8%). Домаћинства са 5 чланова су учествовала са 9,1 %, а већа домаћинства, која су по правилу и вишегенерацијска, са око 8,5%, али са значајним разликама између градских и сеоских насеља. У селима ова домаћинства чине трећину од укупног броја (петочлана 14,2% и са 6 и више чланова 19,1%).

У самом градском насељу Пожаревцу доминантна су двочлана домаћинства (24,9%), затим четворочлана (22,2%), док су једночлана и трочлана заступљена у сличном проценту (20,5% и 20,8%).

1.5.1.2. Оцена стања

Табела 1.13. SWOT анализа:

Снага	Слабости
- Могућност повећања искоришћености контигента радно способног становништва - Изграђени урбани садржаји и стамбени фонд и развијене комуналне и јавне службе - Нижи степен незапослености у односу на републички просек	- Миграциони процеси - Негативан природни прираштај -7,2‰ - Повећање старости становништва и пораст учешћа старог у укупном становништву - Стагнација и опадање учешћа млађих категорија у укупном становништву

Могућности	Претње
- Имплементација националних стратегија које стварају повољније околности за рађање као што су стратегија за подстицање рађања, стратегија за смањење сиромаштва, стратегија за младе... - Имплементација стратегије регионалног развоја која подстиче ревитализацију сеоских насеља, смањује емиграцију и подстиче повратак младих...	- Стварање неповољног социоекономског амбијента, - Повећање незапослености

1.5.1.3. Циљеви

Општи циљ јесте одржавање популационе виталности, ублажавање / спречавање депопулационих тенденција у кретању становништва.

Посебни циљеви спецификовани су за поједине групе становништва и њихове интересе и потребе:

- задржавање млађих контингената становништва, смањење миграционих кретања (емиграционих) побољшавањем услова школовања (основног и средњег, посебни програми квалификовања и сл.);
- заштита и помоћ старим грађанима путем усклађених програма помоћи и по потреби збрињавање;
- подизање образовне структуре становништва;
- смањење незапослености и отварање нових радних места(обуке, преквалификације...).

1.5.1.4. Пројекција становништва

На основу анализе досадашњих демографских промена на подручу града Пожаревца, урађене су прелиминарне процене броја становника до 2022. године. С обзиром да су први резултату пописа 2011. године, објављени 15.11.2011. г., постојећа документација ажурирана је новим прелиминарним подацима. По последњем попису, Град Пожаревац, као и највећи део територије Србије, бележи пад становника. На територији Града Пожаревца пописано је 74.070 становника, што је у односу на попис 2002. године, ниже за 832 становника, односно 1,2%. За разлику од Града, само градско подручје Пожаревац, по последњем попису бележи пораст броја становника са 41.736 становника по попису 2002.године на 42.963 по последњем попису, што је пораст за 1.227 становника, односно 2,9%. Поред овог броја публикован и је податак да је 7.702 лица са територије Града Пожаревца у иностранству а из самог градског центра 3.166 лица.

Процена броја становника урађена је у две варијанте. Прва варијанта је урађена комбинацијом метода трендова и анализе кретања у последњих тридесет година. Друга варијанта представља корекцију резултата прве варијанте укључивањем становништва које живи у иностранству, односно претпоставке да ће се одређени проценат ових лица вратити у земљу по завршетку радног века.

Табела 1.14. Пројекције становништва:

Подручје	Број становника					Бр.стан. 2011.	Пројекција	
	по старој методол.			по новој методол.			I варијанта	II варијанта
	1981	1991	2002	1991	2002		2022	2022
Град Пожаревац	81.123	84.678	83.097	78.054	74.902	74.070	74.200	79.500
Пожаревац г. насеље	39.735	43.885	44.775	41.478	41.736	42.963	44.650	46.000

** II варијанта заснива се на претпоставци да ће се одређени број лица који борави у иностранству вратити у насеље

Према проценама до 2022. године број становника на подручју града Пожаревца ће се (према првој варијанти) стагнирати, тако да ће на овом подручју живети 74.200, односно повећати на око 77.600 према другој варијанти (за око 3.530лица у односу на 2002. годину). Повећање становништва се очекује у градским насељима, с обзиром на садашње популационе

потенцијале, старосну структуру, учешће фертилног становништва и број расељеног и избеглог становништва које се населило у ова насеља.

На територији Града Пожаревца, пописом 2011., пописано је 25.321 домаћинстава и 31.968 станова, а у самом градском подручју Пожаревца 15.790 домаћинстава и 19.624 станова.

1.5.2. Економске карактеристике

1.5.2.1. Постојеће стање - остигнути ниво економске развијености и привредна структура

У складу са типологијом градова на основу њихове конкурентности (typology of urban competitiveness), детаљно разрађеној у публкацији "State of the European Cities Report", град Пожаревац је препознат у групи "Деиндустријализованих градова"[4] (*De-industralized cities*). С обзиром да се сваки град може препознати у оквиру више од једног типа, треба истаћи да је приликом класификације акценат стављен на комбинацију индикатора који су доминанатно својствени одговарајућем типу.

Привредну структуру града Пожаревца карактерише доминација рударско-енергетско-индустријског комплекса и пољопривреде, уз релативно развијене делатности терцијарног сектора. Пожаревац је полифункцијски национални урбани центар, док је градска општина Костолац један од рударско-енергетских центара у Србији, са знатним утицајем на економску развијеност града Пожаревца. Динамичан развој рударско-енергетско-индустријског комплекса ТЕ-КО "Костолац", прехрамбеног и металског комплекса имао је снажан утицај на укупан друштвено-економски развој.

Табела 1.15. Достигнути ниво економске развијености - БДП, тржиште рада, зараде, инвестиције и средства локалног буџета

Развојни индикатор	Јединица	Вредност
БДП по становнику (2005.)	РС=100	125
Годишња стопа раста БДП (2002-2005.)	%	0,9
Стопа запослености (2009.)	%	44,8
Стопа незапослености (2009.)	%	10,3
Структура запослености (2010)		
- примарни сектор	%	1,5
- секундарни сектор	%	34,4
- терцијарни сектор	%	64,1
Просечна нето зарада (јануар 2011.)	РСД	48.920
Инвестиције у основна средства (2009.)	РС=100	110,7
Јавне финансије (буџетски дефицит)	РСД	- 619.087.474
- приходи и примања	РСД	2.043.251.406
- расходи и издаци	РСД	2.662.338.880

Извор: Републички завод за статистику и СГ града Пожаревца бр.10/2010

Транзицијска рецесија и светска економска и финансијска криза проузроковале су нови пад привредне активности, али упркос томе град Пожаревац припада развијеним подручјима у Републици Србији, са изнадпросечним БДП по глави становника (125,0%) и надпросечним личним зарадама (143,8% јануара 2011). У формирању БДВ (Бруто додате вредности) преовлађује секундарни сектор (53,7%), затим терцијарни (30%), док примарни сектор учествује са 16,3%. У протеклој деценији на Планском подручју стагнира ниво укупне запослености. На подручју града Пожаревца септембра 2010. године запослено је 21.661 лице, од којих је 5.166 предузетника Услед снажне деиндустријализације у периоду 1999-2010. број индустријских радника је смањен 5,4 пута, тј. са 10.008 запослених на 1.852 лица или за 81,5%. Отварање нових радних места у сектору предузетништва и запошљавање у јавном сектору допринело је да број укупно запослених остане на стагнантном нивоу (22.167 лица и 21.669 лица, респективно). Степен индустријске запослености на подручју града Пожаревца је висок (9,7%) у односу на просек РС (5,2%). У структури запослености секундарни сектор учествује са 34,4% уз доминацију сектора услуга са 64,1% док сектор примарних делатности чини 1,5%. У укупној запослености у септембру 2010. године доминирају производња електричне енергије (3.925 запослених или 18,1%), прерађивачка индустрија (2.642 радника или 12,2%), здравство и социјални рад (9,2%), трговина (1.923 лица или 8,9%), државна управа (5,8%), образовање (5,6%), грађевинарство (3,9%), комуналне, личне и друге услуге (4,2%), саобраћај (3,3%), пољопривреда, рибарство, шумарство, водопривреда (1,45%), хотели и ресторани (1,2%), послови са некретнинама (1,3%). Просечна нето зарада у јануару 2011. године у граду Пожаревцу је 48.920 динара или 143,8% просека Србије, што ово подручје сврстава на пето место у Србији. Градска општина Костолац има највеће нето зараде по запосленом у земљи (јануара 2011. године 73.850 динара или 2,17 пута веће од просека РС), док град Пожаревца има исподпросечне нето личне зараде (32.934 динара или 96,8%). На подручју града Пожаревца 2009. године било је 5.137 незапослених лица или 69 на 1.000 становника, што је знатно ниже у односу на републички просек (100 незапослених/1000 становника). Квалификациона структура незапослених је врло неповољна због удела 42,7% лица без квалификација.

Локални буџет у 2010. годину је износио *2.043.251.406 динара*. У наведеној суми значајан је удео средстава од трансфера са других нивоа власти тј. Републике, с тим да је планирано да се њихов удео у формирању буџета смањи. Томе треба додати да се удео средстава од задуживања, такође, смањује, док је значај донација у буџетским приходима занемарљив. Пореска средства су основни извор буџетских прихода, с тим да се смањује удео пореза на доходак, добит и капиталне добитке а да расте значај пореза на имовину. Средства прихода од имовине су, такође, повећала удео.

На расходној страни буџетска средства се далеко највећим делом троше на текуће расходе (87,5%), док су средства за капиталне расходе лимитирана, што се осећа у заостајању инфраструктурне мреже, посебно комуналне. Такође средства за субвенционисање подстицаја пољопривреде су недовољна, што отежава унапређење положаја ове важне привредне области и положаја руралног подручја. Средства за подстицање туризма су мала да би се унапредила туристичка делатност и интензивирале маркетиншке активности. Остварени дефицит у 2010. години износио је 619.087.474 динара, односно буџетски приходи остварени су у износу од 2.043.251.406 динара а буџетски расходи у износу од *2.662.338.880 динара*.

За град Пожаревац су својствене изнад просечне остварене инвестиција у основна средства по становнику (110,7 републичког просека), као и да су у последњим годинама већа улагања у у нове капацитете у односу на улагања у реконструкцију, модернизацију, доградњу и проширење, и у одржавање. У погледу техничке структуре остварених улагања у основна средства, средства уложена у опрему су знатно већа од улагања у грађевинске радове. Поред наведеног, треба указати да су остварене инвестиције у нове капацитете на подручју града Пожаревца претежно реализоване у производњу и снабдевање електричном енергијом, гасом и водом (69,2%) и

[4] Деиндустријализовани градови су градови који су имали јаку индустријску базу, која је од почетка 90-тих година у фази стагнације и рецесије. Локалне економије ових градова су претрпеле драстичне промене које су се највише одразиле на губитак великог броја радних места у сектору индустрије. Кључни критеријуми својствени овом типу су: просечни БДП per capita, испод просечна/просечна реална годишња стопа раста БДП, испод просечна/просечна стопа запослености и изнадпросечна/просечна стопа незапослености, самњење броја становништва и то пре свега високообразованог, у привредној структури и структури запослености доминира сектор индустрије, низак удео високообразованих у структури запослених и релативно развијен сектор МСП-а. Такође, овом типу града је за будући одрживи привредни развој потребна снажна економска политика и стратегија.

прерађивачку индустрију (9,9%), док су врло мала средства уложена у хотеле и ресторане, финансијско посредовање и државну управу.

Заступљена структура привредних субјеката испратила је структурне промене привреде града Пожаревца, а која је данас релативно диверзификована, са значајним учешћем индустрије, агрокомплекса и терцијарних делатности. На подручју града Пожаревца 2010. године било је регистровано 1.649 привредних субјеката, од чега је највише у трговини. У индустрији са рударством има 27 предузећа и других правних лица. У индустријској делатности доминирају капитално-интензивне гране производње угља, електричне енергије, нафте и гаса, као и прехрамбена индустрија. Највећи енергетски капацитети су у саставу ПД ТЕ-КО "Костолац" и изграђени су у Костолцу. Експлоатацију и прераду угља на подручју басена данас обавља ПД ТЕ-КО "Костолац" д.о.о. Костолац, као једно од 11 привредних друштава у саставу ЈП "Електропривреда Србије", Београд. Значајно је истаћи да је ПД ТЕ-КО "Костолац" 2009. године запошљавало 17% укупно запослених на подручју града Пожаревца.

Индустријску структуру карактерише значајно учешће прехрамбеног комплекса (индустрија меса и месних прерађевина, прерада млека, производња и конзервирање воћа, производња пива, производња сточне хране, прерада житарица и складиштење и др.), као и металопрерађивачка делатност, машиноградња, производња грађевинских материјала, експлоатација песка и шљунка, производња текстила, обуће, намештаја, гуме, прерада секундарних сировина и др. Највећи индустријски погони у агрокомплексу су концерн "Бамби-Банат" а.д. (кондиторска индустрија), "Житостиг" а.д., МДД Имлек "Млекара", "Шећерана" (ликвидација), МИП месна индустрија Пожаревац (у стечају), "Стижанка" фабрика сточне хране, "Воћепродукт" (прерада и конзервисање воћа, поврћа), "Филип" (складиштење житарица и сушаре), "Пољопривреда" за пољопривредну и сточарску производњу, "Стиг" Завод за пољопривреду, "Храстовача" пољопривреда и промет (гајење жита и фарма јунади) Кличевац, погон сокара и млин (Братинац) и др.

У граду Пожаревцу, од 2000. године приватизовано је око 30 предузећа, са око 6.000 запослених (од којих је највеће "Бамби" и "Литас"/Веолиа). Из ранијег састава ЈП ЕПС приватизовано је ПД ФИО, док су у процесу ПД РИО, ПРИМ, Георад, Костолац-услуге, Аутотранспорт. У стечају се налази 4 предузећа (Шећерана, МИП, Рекорд Протектирање., Путоградња).

Такође, су на подручју града Пожаревца регистрована 384 приватна предузећа (од укупно 469 предузећа) која спадају у мала предузећа уз 5.166 предузетника, од којих је највећи број у области занатства и личних услуга, трговине, саобраћаја и веза, грађевинарства и индустрије. Предузећа и радње су углавном концентрисана у градским оштинама Пожаревац и Костолац.

1.5.2.2. Потенцијали и ограничења привредног развоја

Основни потенцијали за развој привреде су: веома повољан географски положај и близина тржишта за регионалне и локалне производе, функције Пожаревца као регионалног центра Браничевског региона, рударство као делатност, која ангажује огромне материјалне и људске ресурсе доприносећи развоју, углавном, прерађивачке индустрије, изграђени привредни капацитети и развијен и јак енергетски сектор и лидерска улога ПД ТЕ-КО "Костолац", постојећи изграђени привредни капацитети (за прераду хране, енергетски, металски), расположиве могућности за изградњу индустријских зона на новим (greenfield) и запуштеним локацијама (brownfields), развој туристичких потенцијала, добра саобраћајна доступност, изграђени урбани садржаји, стамбени фонд и развијене комуналне и јавне службе, потенцијали за даљи развој и повећање запослености, нижи степен незапослености у односу на републички просек, изграђене регионалне и локалне институције за подршку развоју и постојање регионалних и локалних стратегија развоја, мастер планова и велик број локалних развојних стратегија у изради итд.

Основна ограничења за развој привреде су: недовољна искоришћеност просторно-саобраћајних потенцијала, смањивање становништва (у првом реду сеоског) и продужена емиграција нарочито млађег стручног кадра, монофункционална привредна структура, недостатак индустријске инфраструктуре, опремљених локација, крупне регионалне инфраструктуре и саобраћајних и ИКТ комуникација, промене у коришћењу пољопривредног земљишта (I и II бонитетне класе), зависност дела производних капацитета од пољопривреде, промене у просторној организацији насељске мреже и инфраструктуре, значајно нарушавање квалитета свих параметара животне средине, конфликти између индустрије и заштите природних и културних добара, неокончана приватизација и претежно лоша приватизација до сада неприватизованих предузећа уз пратећи стечај и ликвидацију дела предузећа, низак степен инвестиција, недовољно коришћење подстицајних средстава из домаћих и страних извора и недовољна сарадња локалне самоуправе и привреде и релативно висока незапосленост.

1.5.2.3. Циљеви развоја привреде

У *Регионалној стратегији развоја Браничево-Подунавље 2009-2013. године* утврђени стратешки циљеви развоја овог подручја су: очување природних ресурса, јачање регионалне привреде и отварање нових радних места и побољшање доступности и понуда знања и социјалних услуга. У истом документу утврђени су циљеви у области јачања предузетништва (привлачење нових инвестиција и запослења у региону, унапређење конкурентности постојећих МСП и отварање нових предузећа) и доступности знања и бриге за све (унапређење способности за запошљавање подизањем нивоа образовања и подршка запошљавању маргинализованих група).

Према *Стратегији одрживог развоја града Пожаревца 2013. године* визија града Пожаревца је "Пожаревац, мој Град - савремени регионални центар Источне Србије, са развијеном привредом, културом и инфраструктуром, еколошки чист, отворен за сарадњу". Ради реализације визије постављена су 4 стратешка циља и 7 приоритетних подручја развоја која ће се реализовати спровођењем активности груписаних у 12 мера. Стратешки циљеви су: унапређење инфраструктуре и животне средине, унапређење привреде и туризма, унапређење пољопривреде и социјалне, здравствене заштите и образовања. У оквиру унапређења привреде предвиђа се припрема подручја за улагања инвеститора и унапређење сарадње између приватног и јавног сектора.

Дугорочни основни циљ привредног развоја на подручју града Пожаревца јесте опоравак и повећање конкурентности привреде уз остваривање одрживог привредног раста у свим, посебно у делатностима које су способне за конкурентски наступ, применом европских принципа индустријске политике и политике развоја предузетништва и МСП.

Реализација основног стратешког циља је уско повезана са остваривањем следећих оперативних циљева развоја привреде:

- активирање привредних делатности заснованих на знању, подршка иновацијама и усвајању нових технолошких решења и развој производа;
- успостављање одрживе структуре привреде подршком ефикасном реструктурању рударско-енергетског и индустријског комплекса, агро-комплекса и туризма, модернизацији капацитета у Пожаревцу и Костолцу и на руралном подручју;
- економско-еколошко реструктурирање дела постојећих капацитета и повећање учешћа high-tech грана;

- подстицање развоја индустријских зона, бизнис инкубатора, кластерско удруживање и повезивање предузећа и интензивни раст пословних инкубатора;
- модернизација политике запошљавања подршком развоју предузетништва и стварању амбијента који подстиче развој МСП;
- обезбеђење повољних локација различитог степена опремљености и других пословно-инвестиционих услова;
- ревитализација дела постојећих браунфилд локација у граду Пожаревцу и Костолцу, равномернији размештај капацитета, у складу са потенцијалима и ограничењима простора;
- подстицај ефикасном коришћењу ИКТ у привређивању;
- подстицај регионалне и међународне сарадње, пре свега у области нових пројеката, енергетике и туризма;
- спречавање нерационалног коришћења и деградације пољопривредног земљишта;
- унапређење сарадње приватног и јавног сектора, јачање институција општинске управе ради подршке локалном развоју уз успостављање партнерства свих актера;

Специфични стратешки циљеви за појединачне приоритетне области су:

- За развој индустрије: опоравак, повећање секторске и територијалне конкурентности и запослености обезбеђењем повољних општих, инфраструктурних и просторних услова, као и просторна дистрибуција усклађена са потенцијалима подручја и смањењем притисака на ресурсе.
- За развој рударско-енергетског индустријског комплекса*:* даљи раст производње, повећање конкурентности, ефикасности и продуктивности; ефикасно пословање привредних друштава, ревитализација, модернизација дела постојећих производних капацитета и организационе и управљачке структуре; подршка модерној, диверзификованој, конкурентној, ресурсно и енергетски ефикасној индустријској основи; јачање нових модела јавно-приватног партнерства за улагања; обезбеђивање услова за ефикасну просторну организацију и функционисање производних, услужних и инфраструктурних делатности – утврђивање нових локалитета за смештај привредних садржаја; заштита простора и коридора за развој рударске и енергетске активности; подизање квалитета саобраћајне доступности подручја улагањем у саобраћајну инфраструктуру и објекте, ИКТ, као и у комуналну инфраструктуру (боље снабдевање водом и енергијом, каналисање и третман отпадних вода, депоновање јаловине, шљаке и отпада); санација оштећене животне средине, економско-еколошка рехабилитација дела постојећих прерађивачких капацитета и превентивни приступ у планирању нових активности, примена еколошки ефикасних технологија, побољшање енергетске ефикасности, смањење транспорта и загађујућих материја; и комерцијализација комуналних услуга; поступна примена принципа одрживог развоја индустрије и очување животне средине.
- За развој пољопривреде*:* усклађивање начина коришћења пољопривредног земљишта с природним погодностима и ограничењима у складу са политиком интегралног управљања природним ресурсима која је усмерена на побољшање стања животне средине; унапређивање локалних ресурса за производњу квалитетне хране и сировина за развој конкурентне прерађивачке индустрије; унапређење производње, понуде и пласмана високо квалитетних локалних пољопривредно-прехрамбених производа ради постизања тржишне конкурентности; унапређење људског и физичког потенцијала пољопривредног сектора; континуелно побољшавање материјалних и социјалних услова живљења на селу, као и неговање и промовисање природне хетерогености, културно-историјског идентитета и других природних и створених вредности руралног простора;
- За развој туризма: одрживи развој туризма у домену пловно-наутичког, културолошког, еколошког и других видова туризма као и заштите и унапређења природног и културног наслеђа; јачање постојећих и развој нових туристичких потенцијала и производа у складу са трендовима тражње, стандардима тржишта и социо-економским интересима; реконструкција, изградња и довођење у оптимално стање инфраструктуре у функцији туризма; санација, адаптација, реконструкција и модернизација постојећих објеката туристичког смештаја и угоститељских објеката, ради постизања виших и високих категорија; активно ангажовање локалног становништва уз брзу и ефикасну едукацију за послове туризма.

1.5.2.4. Концепција привредног развоја

Концепција просторне организације привреде на Планском подручју заснива се на: уважавању националне енергетске политике и нове индустријске политике усклађене са принципима европске индустријске политике; обезбеђењу и резервисању зона и коридора за развој рударско-енергетског комплекса; бољем коришћењу постојећих индустријских локалитета, ревитализацији дела браунфилд локалитета и на рационалном коришћењу и планирању привредно-индустријских локалитета у граду Пожаревцу и Костолцу; активирању нових просторних/локационих модела привредно-индустријске инфраструктуре (индустријска зона, привредна/ предузетничка зона, пословни инкубатор, идр.); развоју регионалних привредних кластера МСП у кључним секторима производње и услуга, што подразумева умрежавање и јачање функционалних веза произвођача, добављача, кооперанта, купаца; подржавању дисперзије мањих производних погона у сеоска насеља која располажу реалним економским потенцијалом и одговарајућим просторним условима; очувању и повећању доступности високостручном и високообразованом кадру, иновационим и развојно-истраживачким центрима, јавним службама, потрошачима.

Оквирна развојна опредељења одрживог развоја привреде су:

- развој реструктурираног рударско-енергетског комплекса ПД ТЕ-КО "Костолац" уз интензиван раст обима производње угља на површинском копу Дрмно као и раст производње електроенергије;
- комплекс прерађивачке индустрије у функцији рударско-енергетског комплекса за потребе одржавања производне опреме и средстава рударског и енергетско-индустријског комплекса: прерада метала, производња металних конструкција, рударских машина, репарација рударске опреме, механизације, транспортера, машиноградња, котлоградња, прерада неметала, идр.;
- развој прерађивачке индустрије јачањем предузетништва и формирањем МСП у сектору производње прехрамбених производа, прераде метала, рударске опреме, машина,пољопривредних машина и опреме, грађевинског материјала, неметала (експлоатација нафте, природног гаса, вађење и сепарација шљунка, песка и сл.), традиционалних грана (дрвне - производње намештаја, текстилне, производње обуће, пластике, идр.); развој прехрамбеног комплекса захтева строго поштовање савремених стандарда квалитета хране, с ослонцом на ревитализацију постојећих и увођење нових програма и технологија, биотехнологија,идр;
- пољопривреда и агрокомплекс, заснована на ефикасној производњи, изградњи мини фарми и малих погона за прераду меса, млека, воћа, поврћа, пласману производа, развоју сточарства, повртарства, ратарства, воћарства, повећању величине поседа, брендирању производа, удруживању произвођача, јачању комерцијалних газдинстава и стандардизацији производње, обезбеђењу стручне подршке, мотивисање младих и др.;
-

- повезивање пословања МСП са потребама производње и прераде угља и електроенергије;
- туризам – бољим ангажовањем свих потенцијала и креирањем програма њиховог коришћења;

У просторној структури производних комплекса највећи значај ће и даље имати енергетско-индустријска зона у Костолцу и комплекс ТЕ "Костолац Б" код насеља Дрмно, индустријска зона у Пожаревцу и други локалитети. Сходно томе, основни елементи будуће просторне организације привреде су:

- град Пожаревац, као национално функционално урбано подручје и полифункцијски привредно- индустријски центар;
- градско насеље Костолац, као специфичан рударско-енергетско-индустријски центар;
- енергетско-индустријски комплекс "ТЕ Костолац Б" код насеља Дрмно;
- сеоска насеља која имају привредне садржаје и економски потенцијал за неке врсте производње и услуга – Братинац, Баре, Батовац, Касидол, Живица и Пољана;
- насеља у чијем се атару врши или се планира експлоатација нафтно-гасних поља (Брадарац, Маљуревац, Бубушинац и Острово); и
- развој пољопривреде у савременим газдинствима.

СТРАТЕШКИ ПРИОРИТЕТИ

Стратешки приоритети просторне дистрибуције и развоја привреде на Планском подручју су:

- подршка развоју људских ресурса и улагање у образовање и радне квалификације као основу одрживог развоја економије и конкурентности;
- програм изградње "индустријске инфраструктуре" који обухвата изградњу и комунално опремање индустријске зоне за развој предузетништва у Пожаревцу (завршетак I и наставак II фазе), индустријских локалитета у Костолцу и у центрима сеоског подручја, као и побољшање железничког транспорта роба, магистралне и регионалне мреже путева, ИКТ мреже и хидротехничке инфраструктуре, решавања проблема индустријског отпада;
- обезбеђење зона, коридора и локалитета за развој рударства, термоенергетике и МСП;
- изградња конгресно-изложбеног центра "Браничево" у Пожаревцу;
- оживљавање дела индустријских браунфилда у Пожаревцу.
- интегрални рурални развој и ревитализација села, развој пољопривреде, израда Студије изводљивости – могући правци развоја и улагања у финалну прераду пољопривредних производа у граду Пожаревцу;
- вертикално и територијално повезивање произвођача и прерађивача на интересној основи, као и њихово укључивање у ланце продаје производа, кроз развој кластера, ради заједничке набавке репроматеријала, опреме и сировина по повољнијим ценама, стручне обуке, прибављања сертификата за квалитет, унапређења маркетинга и сл.;
- искоришћавање свих могућности подршке пољопривредном и руралном развоју преко IPA програма прекограничне сарадње, који је фокусиран на усавршавање институционалног оквира за развој МСП, произвођачких асоцијација и кластера;
- одрживи развој туризма посредством унапређења туристичке понуде Пожаревца, Љубичева и других локалитета, развоја туризма на Дунаву и приобаљу, развоја археолошког туризма у оквиру Виминацијума са тематским парком и давање приоритета модернизацији и комерцијализација постојећих и потенцијалних смештајних капацитета, посебно у насељима у руралном залеђу Дунава и Мораве, са очуваним културним пределом и етно-наслеђем.

У наредном периоду потребно је подстицање улагања за стварање конкурентних локација за инвестиције, које би осигурале развој привреде и ново запошљавање. У приоритете до 2013. Године предвиђа се формирање индустријске зоне за развој предузетништва у Пожаревцу, изградња конгресно- изложбеног центра и израда Студије изводљивости о правцима прераде пољопривредних производа.

2. ПЛАНСКИ ДЕО

2.1. ПОДЕЛА НА ЗОНЕ И ЦЕЛИНЕ

2.1.1. Подела на организационе и просторне целине

Простор града Пожаревца подељен је на дванаест просторно-амбијенталних целина које су разматране кроз идентификацију постојећих ресурса и потенцијала као и будућих праваца развоја. Добијене просторно-амбијенталне целине биле су и основа за кодификацију блокова.

Просторно-амбијентална целина 1 простире се у југозападном делу града, дуж главне градске саобраћајнице. Целина пресеца железничка пруга. Одликује се у највећем проценту централними јавним наменама, вишепородичним и породичним становањем са и без комерцијалних делатности у приземљима зграда, и у оквиру ове целине је индустријска зона и пољопривредно земљиште.

Просторно-амбијентална целина 2 обухвата већи део индустријске зоне дуж главне градске саобраћајнице. Целину пресеца железничка пруга. У склопу ове целине присутно је неизграђено и пољопривредно земљиште, спортско рекреативни објекти и површине, комерцијалне функције, као и вишепородично и породично становање са и без комерцијалних делатности у приземљима објеката.

Просторно-амбијентална целина 3 се налази у западном делу града. У мањој мери присутно је породично становање и екстезивна пољопривреда у форми воћњака и ливада, као и јпородично и вишепородично становање, али по просторном обухвату значајне су спортско-рекреативне површине (хиподром и "Бамбиленд"). Целина дотиче обилазница са крајње западне стране, а железничка пруга га пресеца. Између ових саобраћаница је у већој мери неизграђено подручје са пољопривредним земљиштем. У мањој мери у овој целини су продукционо-пословне намене и јавне намене.

Просторно-амбијентална целина 4 обухвата северозападни део града и протеже се једном својом страном дуж главног саобраћајног правца ка Забели. Предметна целина је у највећој мери под породичним становањем. У мањој мери присутно је вишепородично становање. Трговинско-пословни садржаји су такође у мањој мери заступљени дуж саобраћајног правца. Спортско-рекреативне површине у овој целини нису значајније заступљене, а слабо је заступљено и неизграђено и пољопривредно земљиште .

Просторно-амбијентална целина 5 представља целину коју одликују саобраћајни правци ка Забели и Костолцу. Становање је породичног вида, уз пољопривредне површине које су у простору смештене дуж поменутих саобраћајница. Вишепородично становање је заступљено у мањој мери. У простору су уочене значајније скупине изграђеног ткива и то комуналне површине (гробље), површине и објекат посебне намене (окружни затвор). Спортско-рекреативне површине и објекти из домена јавних служби у овој целини нису у већој мери заступљене, као и неизграђено и пољопривредно земљиште.

Просторно-амбијентална целина 6 обухвата појас у периферном делу града, који се протеже дуж главних саобраћајних правца ка Костолцу и Великом Градишту. У оквиру предметне целине издвајају се особити делови: - потез уз правац државног пута и потез уз железничку пругу, који су утичу на постојећи развој производних делатности; Зона породичног и вишепородичног становања са и без комерцијалних делатности и претежно неизграђен простор, са мањим бројем породичних објеката на пољопривредном земљишту. У овој целини су заступљени и објекти и површине јавних намена и то образовни и војни комплекс.

Просторно-амбијентална целина 7 представља средишњи део градског насеља, који у себи садржи четри подцелине које се разликују по времену настанка, амбијенталним одликама и будућим правцима развоја. Целина је просторно одређена укрштањем главних градских саобраћајница и старим градским језгром. Опште гледано, ова целина се одликује концентрацијом централних активности и јавних служби, вишепородичним становањем средњих и великих густина, објектима и целинама културно-историјског и амбијенталног значаја и, у мањој мери, породичним становањем,. Такође, заступљене су и спортско-рекреативне површине и објекти у оквиру парк шуме - етно парк на Тулби.

Просторно-амбијентална целина 8 обухвата појас периферног дела града, који се протеже дуж главног саобраћајног правца ка Великом Градишту. У оквиру предметне целине издвајају се посебни делови - потез уз магистрални правац, који су утиче на постојећи развој производних делатности, потом зона породичног становања и површине под војним земљиштем. У највећој мери у целини су заступљене пољопривредне површине.

Просторно-амбијентална целина 9 се одликује: концентрацијом централних намена и садржаја, вишепородичним становањем средњих и великих густина, породичним становањем, објектима јавних намена, посебне намене (затвор), верским грађевинама као и спомен парком "Чачалица". У највећој мери у целини су заступљене пољопривредне површине.

Просторно-амбијентална целина 10 обухвата појас периферног дела града дуж излазног правца ка Петровцу. Ово је целина где преовлађује породично становање, а уз главну саобраћајницу у целини тачкасто су распоређени комерцијални садржаји као пратећа намена становању. Остале површине су под пољопривредним и неизграђеним земљиштем.

Просторно-амбијентална целина 11 покрива јужни део градског насеља. У северном делу целине налази се део централне градске зоне, где је претежно заступљено вишепородично становање и породично становање са комерцијалним садржајима у приземљима објеката. Целину пресеца железничка пруга уз коју су смештена складишта и магацини. У средишњем делу целине налазе се претежно објекти породичног становања, мања површина под вишепородичним становањем, касарна, спортски стадион, истражни затвор, школа и црква. У јужном делу целине налазе се: живинарска фарма, мања површина под породичним становањем и пољопривредно земљиште.

Просторно-амбијентална целина 12 обухвата просторну целину Љубичева у којој се налазе: ергела „Љубичево“, заштитно зеленило дуж комплекса и реке Мораве, железничка пруга и мањи број објеката породичног становања и објеката са комерцијалним садржајима. Дуж магистралног пута који чини северни део целине такође се налазе објекти породичног становања и објекти са пословним садржајима.

2.2. ОСНОВНА УРБАНИСТИЧКА РЕШЕЊА УРЕЂЕЊА ПРОСТОРА

Генералним урбанистичким планом Пожаревца дефинисана су генерална урбанистичка решења са основним, односно претежним наменама површина и генералним правцима коридора за саобраћајну и коналну инфраструктуру. Ова решења су заснована на циљевима уређења и основним програмским елементима утврђених у фази Концепта плана, урађених превасходно на претходним планским решењима ГП-а Пожаревца, оцени стања и стратешким документима донетим у претходном периоду.

2.2.1. Намена површина

Према законској дефиницији, "намена земљишта јесте начин коришћења земљишта одређен планским документом. Претежна намена земљишта јесте начин коришћења земљишта за више различитих намена, од којих је једна преовлађујућа".

У складу са наведеним дефиницијом овим планом је одређена претежна намена површина, где су преовлађујуће намене дефинисане као претежне. Планом обухваћена територија у границама грађевинског подручја планирана је за:

- шуме и шумско земљиште,
- воде и водно земљиште,
- јавне службе,
- спорт, рекреација и систем зеленила
- саобраћајне површине
- комуналне површине и објекти
- инфраструктурне системе и површи не
- становање
- централне (пословно-услужне) намене
- производне делатности,
- пољопривредне површине
- посебне намене

2.2.2. Јавне и остале намене

Површине јавне намене - Земљиште које је планирано за уређење површина јавне намене и изградњу јавних објеката, је оно земљиште које је важећим планским документом одређено за ту намену, у складу са одредбама Закона.

Генералним урбанистичким планом одређује се начин коришћења, односно намена земљишта. У складу са карактером и генералним препорукама овог плана, појам површина јавне намене не дефинише аутоматски и својински статус. Површине јавне намене обухватају просторе и објекте у јавној употреби, а својински статус грађевинског земљишта као јавног мора се утврђивати кроз процедуре утврђивања јавног интереса и у складу са посебним законом.

Површине јавне намене у плану обухватају:
- шуме и шумско земљиште,
- воде и водно земљиште,
- јавне службе,
- спорт, рекреација и систем зеленила
- саобраћајне површи
- комуналне површине и објекти и
- инфраструктурне системе и површи.

Површине осталих намена - У оквиру површина осталих намена земљиште се користи за:

- становање,
- пословно-услужне делатности,
- производне делатности
- пољопривредне површине
- посебне намене

2.2.3. Груписање намена: претежне, допунске, пратеће намене

Основно правило савремених третмана неке урбане средине је да се на сваком просторном нивоу може организовати вишенаменско коришћење простора, којим се обезбеђује променљивост и прилагодљивост градње у складу са променама коришћења простора од стране грађана. У том смислу тежи планирању таквом да се простор не планира у виду једне намене, већ се за њега везује низ међусобно усаглашених намена.

На основу тога на нивоу појединачних градских зона (блокови, делови блокова) постављене су претежне намене, уз које се у мањем уделу могу јавити допунске и пратеће намене.

Намене јављају се као претежне - Очекује се степен заступљености намена од 50% до 100%. Удео од 100% среће само у малом броју случајева, код намена које траже потпуно издвајање (нпр. одређени видови производње, посебне намене, комуналне делатности).
Намене јављају се као допунске - Намене представљају допуну претежним наменама и, у складу са датим, јављају се у уделу до 50%.
Намене јављају се као пратеће - Дате намене представљају пратећи садржај неке претежне намене. У овим случајевима намене као пратеће могу бити заступљене са уделом до 20%.

Табела 2.1. Претежне, допунске и пратеће намене
(+ пратежна и допунска, • пратећа намена)

Претежна намена (индекси важе и за колоне) \ Пратећа и допунска намена		1.1	1.2	2.1	3.1	3.2	3.3	4.1	4.2	4.3	4.4	4.5	5.1	5.2	6.1	6.2	7.1	7.2	8.1	8.2	9.1
1.1	Пословање и услуге		+	+	•		•	•	+	•	+	+	•	+	•	•		•		•	
1.2	Туризам	+		+	•	•		•	+	•	+	+		•	•	•				•	
2.1.	Јавне службе	•	+		+	•	•	•	•	•	+	+	•	•				•		•	
3.1.	Спорт и рекреација	•	+	•		•	•	+	+	+	+	+		•	•						
3.2.	Парковско зеленило	•	•	•	•			•	+	+	+	+	•	•	•	•		•		•	
3.3.	Остало зеленило	•	•		•			+					•	•	•	•	+	+			
4.1	Породично становање	+	•	•	+	+	•		+	•	+	+		•		•		•		•	
4.2	Вишепородично становање	+	+	•	+	+	•	+		+	•	+		•		+		•		•	
4.3	Социјално категорисано становање	+		+	+	+	•		•							+		•			
4.4	Мешовито становање	+	•	•	+	+	•	+	+	+		+				+		•		•	
4.5	Мешовито становање са јавним службама	+	•	+	+	+	•	+	+	•	+					+		•		•	
5.1	Производња	+		•		•	+	•						+	•	+		•			
5.2	Производња са услугама	+	•	•		•	•	•	•		•	•	+		•	•		•			
6.1	Саобраћај - улице и путеви															+		•			
6.2	Саобраћај - паркирање	•	•			+	+								+			•			
7.1	Комуналне намене - водовод						+								+						
7.2	Комуналне намене - остале намене	•		•			+								+	+					
8.1	Посебне намене - војска	•			+	+	+								•	•		•			
8.2	Посебне намене - вероисповест	•				+	•								•	•		•			
9.1	Водене површи	•	•		+																

2.3. ОПШТИ УРБАНИСТИЧКИ УСЛОВИ И ПРАВИЛА ЗА УРЕЂЕЊЕ И ГРАЂЕЊЕ

Свака претежна намена је посебно обрађена у плану, са детаљним описом и структуром намене, планским решењима по зонама и условима уређења и коришћења простора. За секторске области саобраћајне и комуналне инфраструктуре, дат је приказ планских решења и услова коришћења и изградње објеката по урбанистичким целинама.

Степен комуналне опремљености грађевинског земљишта по зонама који је потребан за издавање локацијске и грађевинске дозволе

Катастарска парцела испуњава услове да буде грађевинска уколико:

- плански акт предвиђа градњу у целини у којој се налази катастарска парцела
- има површину и облик који задовољавају услове за изградњу
- има директан приступ јавној површини односно улици
- постоје услови за прикључење на електроенергетску мрежу
- постоје услови за прикључење на водоводну и канализациону мрежу (уколико не постоје тренутно услови за прикључење на канализациону мрежу локацијском дозволом се прописује обавеза за привремено решавање за прихват употребљених вода кроз систем водонепропусних сенгруп јама (појединачних или групних) одговарајуће запремине са обавезно прописаним условима за пречишћавање (кроз уградњу уређаја за пречишћавање) и пражњење јама, а све до реализације канализационе инфраструктурне мреже и постројења за пречишћавање отпадних вода)

Табеларни приказ неопходног степена комуналне опремљености по зонама:

зона	неопходан степен комуналне опремљености
1	• директан приступ јавној површини – улици • прикључак на водоводну инфраструктурну мрежу • прикључак на канализациону инфраструктурну мрежу • прикључак на електроенергетску инфраструктурну мрежу
2	• директан приступ јавној површини – улици • прикључак на водоводну инфраструктурну мрежу • прикључак на канализациону инфраструктурну мрежу • прикључак на електроенергетску инфраструктурну мрежу
3	• директан приступ јавној површини – улици • прикључак на водоводну инфраструктурну мрежу • прикључак на канализациону инфраструктурну мрежу • прикључак на електроенергетску инфраструктурну мрежу
4	• директан приступ јавној површини – улици • прикључак на водоводну инфраструктурну мрежу • прикључак на канализациону инфраструктурну мрежу • прикључак на електроенергетску инфраструктурну мрежу
5	• директан приступ јавној површини – улици • прикључак на водоводну инфраструктурну мрежу • прикључак на канализациону инфраструктурну мрежу • прикључак на електроенергетску инфраструктурну мрежу
6	• директан приступ јавној површини – улици • прикључак на водоводну инфраструктурну мрежу • прикључак на канализациону инфраструктурну мрежу • прикључак на електроенергетску инфраструктурну мрежу
7	• директан приступ јавној површини – улици • прикључак на водоводну инфраструктурну мрежу • прикључак на канализациону инфраструктурну мрежу • прикључак на електроенергетску инфраструктурну мрежу
8	• директан приступ јавној површини – улици • прикључак на водоводну инфраструктурну мрежу • прикључак на канализациону инфраструктурну мрежу • прикључак на електроенергетску инфраструктурну мрежу
9	• директан приступ јавној површини – улици • прикључак на водоводну инфраструктурну мрежу • прикључак на канализациону инфраструктурну мрежу • прикључак на електроенергетску инфраструктурну мрежу
10	• директан приступ јавној површини – улици • прикључак на водоводну инфраструктурну мрежу • прикључак на канализациону инфраструктурну мрежу • прикључак на електроенергетску инфраструктурну мрежу
11	• директан приступ јавној површини – улици • прикључак на водоводну инфраструктурну мрежу • прикључак на канализациону инфраструктурну мрежу • прикључак на електроенергетску инфраструктурну мрежу
12	• директан приступ јавној површини – улици • прикључак на водоводну инфраструктурну мрежу • прикључак на канализациону инфраструктурну мрежу • прикључак на електроенергетску инфраструктурну мрежу

2.3.1. Градски центри и централне намене

2.3.1.1. Развој градских централних намена

- Развој уже и шире зоне градског језгра - У зони централног језгра града треба формулисати јасне принципе изградње простора за централне намене, пре свега у смислу постизања оптималне просторне организације центра са циљем очувања културно-историјских и амбијенталних вредности постојеће урбане структуре. Стратешко опредељење у том случају било би усмерено на рестрикцију изградње која није социјабилна, која производи велике саобраћајне проблеме и која се својом просторном формом не уклапа у постојећи амбијент (то су на пример, гигантске робне куће, велики интровертни тржни центри, пословни објекти затвореног типа, ...) све остало може бити препуштено тржишту које ће логично довести до тога да се у централном језгру нађу садржаји ексклузивног типа, туристичке орјентације и сл., јер ће само они моћи да издрже утакмицу профитабилности на изузетно скупом и вредном земљишту какво је у строгом центру града.
- Развој насељских комерцијалних центара – ван шире централне зоне градског језгра, уочена је изузетно ниска концентрација комерцијалних централних функција свих врста (услуге, пословање, намене друштвеног стандарда приватног сектора). Како се све дате намене (посебно оне периодичних и ванпериодичних потреба) вођене тржишним законитостима, природно концентришу потребно је просторно артикулисати и стимулисати овакав тренд развоја, како би се повећала насељска опслуженост комерцијалним централним функцијама, и то на начин који ће новом просторно-програмском организацијом створити основ за даљи развој градске структуре.

- Развој локалних општих центара - У стамбеним насељима у којима не постоји неопходан ниво опремљених јавних простора, развој централних намена на тим просторима може бити добра подлога за подизање стандарда у домену јавних простора. Прикладном просторном организацијом централно опредељеним намена добија се боља покривеност подручја у смислу опслуживања потреба локалног становништва и даје се подстицај за уређење јавних простора као места друштвеног општења. Улагање у овакве просторе заједнички је интерес локалног становништва, власника централних простора и локалне управе, а у том смислу треба тежити ка проналажењу механизама за јавну активацију ових актера у процесу изградње ових простора, како би се градски буџет растеретио одређених финансијских оптерећења у тим зонама.
- Развој мреже специјализованих услужних центара - Изградња великих специјализованих тржних центара у ободним зонама града (нарочито то важи за главне радијалне улазно-излазне правце у град – М24 ка Београду, уз ул. Моравску ка Драговцу и уз ул. Боже Димитријевића), посебно ако се ради о врсти робе која се, на пример производи у региону и представља његову специјалност, представља засигурно изградњу од интереса за градску управу. Оваквом изградњом град ће се афирмисати као регионални центар и добити посебан статус у регионалној мрежи центара. На градском нивоу таква изградња би сем пружања специјалне услуге била и ново обележје града. Међутим, ако се ради о трговинском центру који је конкурентски локалној производњи, посебно ако је у питању нека од светских компанија онда може доћи до значајних последица по укупни локални привредни развој[1]. Изградња специјализованих спортско-рекреативних, културних, забавних, едукативних центара, ... посебно оних који су специјализовани и имају шири значај, без обзира на непогодности које може изазвати на локалном нивоу, може бити од изузетног значаја за укупни развој града. Међутим њихова изградња мора бити у одговарајућем односу са реалним могућностима градске управе да буде суинвеститор, потребама локалног становништва и осталим неопходним комплементарним градским садржајима које ће подржавати њихов градски и/или регионални значај....
- Развој специјализованих пословно-производних центара – концентрисање пословних и радних активности, са допунским и пратећим комерцијалним функцијама је изразито тржишни захтев, а са друге стране омогућава лакше управљање и контролу негативних ефеката ових активности на квалитет животне средине. Изградња специјализованих пословно-производних центара не подразумева концентрисање исте врсте активности. Напротив, програмска понуда у структури таквих центара мора бити веома диверсификована. Она заправо подразумева коненторацију радних активности, која омогућава добру тржишну размену информација и комплементарност понуде активности. Негативан ефекат развоја оваквих центара је изразито усмерено кретање корисника у два критична дневна пика. Ипак, овај ефекат се надзире одговарајућим степеновањем величине пословно-производних јединица и добром просторном организацијом оваквих центара.

Процеси трансформације градских централних функција

У односу на постављени концепт развоја и стање развијености централних функција у постојећој градској структури процеси трансформације градских централних функција могу се одвијати по неколико сценарија, у зависности од процеса развоја осталих градских подсистема. Један од кључних фактора од којих зависи процес трансформације градских централних функција је сценарио развоја система саобраћаја у граду и уличне матрице. Ова два градска подсистема у уској су корелативној вези у фази имплементације постављених концепата и могу допуњавати један другог посебно у смислу испуњења економских предуслова имплементације. У том смислу, пре свега просторни аспект процеса трансформације градских централних функција директно је условљен степеном развијености система саобраћаја у граду, а програмски планираним капацитетима уличне мреже.

У програмском смислу, пре свега, а потом и у просторном, процес трансформације система градских централних функција директно зависи од социо-економских услова, односно од структуре потреба становништва и њихове просторне алокације. Развој планираних централних места и степен реализације програмске понуде и концентрације централних активности, зависиће од степена концентрације потреба становништва у одређеним просторним целинама. У том смислу, процеси трансформације ће се одвијати фазно, и то у зависности од укупне стратегије имплементације концепата развоја свих градских подсистема и ефикасности и ефективности управљачке функције урбаног менаџмента.

Када је реч о трансформабилности система центара битно је напоменути да у организационом и просторном смислу постоји висок степен трансформабилности одређених централних облика: пунктови се могу трансформисати у зоне или линије, зоне у пунктове, линије у систем пунктова, ... што ће зависити од природе процеса развоја градске структуре.

Развој сектора градских централних функција нужно доводи до трансформације укупне урбане структуре унутар самог система, као и простора са којима је у интеракцији. Обзиром на изузетну динамичност система центара, трансформабилност централних простора треба да је у адекватном односу са степеном извесности друштвених промена. Ово се пре свега односи на специјализоване центре посебних просторно-физичких форми. Наиме, просторно-физичке форме специјализованих центара често имају ограничену трансформабилност за другачије видове коришћења. Проблеми се јављају када се овакве структуре лоцирају у густо изграђеном градском ткиву, заузимајући простор високе локационе вредности[2]. У том смислу трансформабилност централних места не само да утиче на микролокационе вредности, већ и на трансформабилност система центара у целини.

[1] Изградња великих мега-маркета може имати двојако дејство на развој урбане структуре. Са једне стане, може допринети бољој снабдевености грађана, подићи вредност неразвијеног градског земљишта, али са друге стране може произвести драстичне миграције становништва у граду и, сходно томе, донети нове саобраћајне проблеме; могу битно утицати и на социо-економске односе у граду, на пример, тако што ће условити пропадање и затварање низа мањих трговина које не могу на тржишту бити кокурентне великој трговини. У том смислу, планирање и изградња оваквих активности и простора мора бити под надзором градске управе и мора се посматрати заједно у односу на укупни економски, социјални, ... живот града.

[2] Типичан пример у нашој пракси су тржно-услужни центри грађени у последњих двадесет година са просторним структурама које су можда одговарале датом тренутку, али већ сада представљају превазиђену форму са аспекта тржишне логике. Најчешће се ради о вишеетажним грађевинама са низом малих просторних јединица које одговарају централним активностима задовољења потреба периодичне учесталости. Форме које су грађене у тренутку потпуног недостатка ових активности у укупној градској структури ставиле су у други план важност критеријума приступачности и привлачности ових простора. Међутим у ситуацији повећања заступљености ових садржаја у укупној градској структури тржишну утакмицу добијају просторне форме које су саобраћајно приступачније и флексибилније. Тако сада одумиру мали локали на вишим етажама, а изграђени објекти су тако грађени и материјализовани да је њихова реконструкција веома компликована и неисплатива.

2.3.1.2. Правила уређења центара и централних намена

Правила организације централних функција - систем градских центара

Организација градских централних намена у граду Пожаревцу формирана је поштовањем правила: - дефинисање и степеновање опсега јавног интереса у зонама центара, - балансирањем односа тржишног и јавног интереса у зонама центара, - омогућавање управљања тржишном логиком, - понуда различитих видова и праваца развоја централних намена - препознавање динамике активације делова у структури центара.

Основни принципи унапређења квалитета система центара у Пожаревцу су предлогом развојног концепта спроведени кроз више аспеката:

- Организациони: степеновање концентрације, преклапање са осталим наменама и делатностима;
- Дистрибутивни: према структури потреба, према динамичности потреба, према приступачности;
- Трансформабилни: прати промене тржишта, однос физичке структуре и промена делатности, допуна осталим делатности.

Организациони модел градских централних функција

Систем градских центара планиран је тако да обухвата развијену типологију општих и специјализованих центара рангираних према значају, структури потреба становништва, карактеру кретања, односно приступачности и структури садржаја. Структура планираног система центара приказана је у табели испод.

Остала градска подручја ван система централних функција третирана су као зона дисперзије централних намена. То значи да се ради о изузетно малим концентрацијама централних намена које се не могу третирати као градски центри, већ само као централна места у зонама преовлађујуће друге намене. У овим зонама централне намена јављају се као пратеће некој другој домонантној намени и најчешће спадају у категорију намена које задовољавају свакодневне потребе.

У случају централних функција, ово предвиђа могућност повезивања са другим сагласним делаљтностима и садржајима, чиме се усложњава коришћење градског ткива. Како тржишне законитости не дозвољавају увек прецизирање лоцирања и програмског дефинисања централних намена у оквиру центара, то се заправо начин преклапања делатности и садржаја у неком простору регулише правилима уређења и правилима грађења.

Просторна организација градских централних функција

Предлог просторне дистрибуције централних намена и центара у градској структури треба да буде усклађен са организационим моделом система центара. У том смислу, облици просторне организације центара имају следеће облике :

- Пунктуални – централна места изразите концентрације централних намена, високог централитета у односу на просторни локациони обухват. Код овакве просторне организације центара доминира карактеристика привлачности центра у односу на приступачност. Оваква просторна организација јавља се код оптших и специјализованих центара градског значаја.

Табела 2.2. Структура центара – ниво града

врста	ранг	шифра	време настанка	карактер кретања	потребе	структура планираних садржаја
Општи центри Оп	Градски 0.10<K>0.30 0.30<K>0.50	Г Оп 1а	историјски	пешачки комбиновано	40% ванпериодичних 40% периодичних 20% свакодневних	**Управа** (општинска, јавна предузећа, организације, удружења...) **Култура** (мултимед.,сцена, библиотека, галерија...) **Образовање** (основна школа) **Пословање** (банка, пошта, предузећа, агенције...) **Трговина** (мал-велике, спец., пијаца...) **Услуге** (занати, агенције) **Угоститељство** (ресторани, кафеи, хотели...) **Здравство** (апотеке) **Соц. заштита** (стари, хендикепирани, рањиве групе...) **Спорт и рекреација** (отворена игралишта, паркови...)
		Г Оп 1б	у развоју			
	Насељски 0.10<K>0.30	Н Оп 1	развој/план.	колски пешачки уз улицу	60% ванпериодичних 20% периодичних 20% свакодневних	**Трговина** (мал-велике, спец...) **Услуге** (занати, агенције) **Угоститељство** (ресторани, кафеи...) **Пословање** (банке, предузећа, агенције...) **Образовање** (приватне спец. школе) **Култура** (библиотека, галерије, играонице, клубови...) **Здравство** (ординације, апотеке...) **Спорт и рекреација** (мали рекреативни и фитнес центри...) **Друштв.** (организац., удружења, НВО)
		Н Оп 2	развој/план.			
		Н Оп 3	развој/план.			
		Н Оп 4	планирани			
		Н Оп 5	развој/план.			
		Н Оп 6а	планирани			
		Н Оп 6б	развој/план.			
		Н Оп 7	развој/план.			
		Н Оп 8	развој/план.			
		Н Оп 9	развој/план.			
		Н Оп 10	развој/план.			
		Н Оп 11	развој/план.			
		Н Оп 12	развој/план.			
		Н Оп 13	развој/план.			
		Н Оп 14	развој/план.			
		Н Оп 15	развој/план.			
	Локални 0.03<K>0.10	Л Оп 1	развој/план.	колски пешачки уз улицу комбиновани	70% свакодневних 20-30% повремених и изузетних потреба	**Управа** (МЗ, организације, удружења) **Култура** (играонице, клубови...) **Образовање** (приватне спец. школе) **Пословање** (агенције...) **Трговина** (мале, спец...) **Услуге** (занати, агенције) **Угоститељство** (кафеи...) **Здравство** (ординације, апотеке...) Соц. заштита (мали приватни стар. домови, прив. дечје установе...) **Спорт и рекреација** (затворена и отворена игралишта...)
		Л Оп 2	развој/план.			
		Л Оп 3	планирани			
		Л Оп 4	развој/план.			
		Л Оп 5	развој/план.			
		Л Оп 6	планирани			
		Л Оп 7	развој/план.			
		Л Оп 8	развој/план.			
		Л Оп 9	планирани			
		Л Оп 10	развој/план.			
		Л Оп 11	развој/план.			
		Л Оп 12	развој/план.			
		Л Оп 13	развој/план.			
		Л Оп 14	развој/план.			
		Л Оп 15	планирани			
Специјализовани центри Сц	Градски 0.10<K>0.30 0.30<K>0.50	Г Сц 1	развој/план.	пешачки комбиновано	60% ванпериодичних 20% периодичних 20% свакодневних	Према посебном програму
		Г Сц 2	развој/план.			
		Г Сц 3	развој/план.			
		Г Сц 4	планирани			
		Г Сц 5	развој/план.			
		Г Сц 6	развој/план.			
		Г Сц 7	развој/план.			

Г Оп – градски општи центар
Н Оп – насељски општи центар
Л Оп – локални општи центар
Г Сц – градски специјализовани центар

- Линијски – линијски центри претежно су у опсегу средњих вредности централитета, од нижих до виших нивоа концентрације. Код овакве просторне организације доминира карактеристика приступачности центра у односу на привлачност. Овај просторни облик јавља се код општих и специјализованих градских, насељских и локалних центара дуж главних градских и насељских саобраћајница.
- Зонални – зоне у сектору централних намена су :
  - Зона главног градског центра – разликујемо зону ужег градског центра, који је у овом тренутку препознат као историјско језгро града и ширу зону главног градског центра за коју се планира пораст концентрације централних намена. У будућем периоду, зона ширег градског центра имаће уједначени коефицијент концентрације као и зона ужег градског центра и представљаће ново градско језгро. Код ове зоне, привлачност и приступачност представљају веома важне критеријуме оптималне организације.
  - Зоне специјализованих централних намена – зоне са програмом специализованих садржаја, централитета у опсегу од средњег до изузетно високог и концентрације садржаја од средње до веома високе. Код овакве просторне организације критеријуми привлачности и приступачности се морају третирати са подједнаким значајем. Овај облик организације односи се на локације градског значаја.
  - Зоне дисперзије свакодневних централних намена – зоне ниских вредности централитета и концентрације у функцији секундарне сервисне улоге у односу на доминантну другу градску функцију. Код овакве просторне организације доминира критеријум пешачке приступачности. Овај облик организације градских централних функција односи се на стамбене зоне ниских густина насељености у периферним деловима града, као и на уже градске зоне када просторна дистрибуција центара не покрива пешачку доступност до централних функција свакодневог снабдевања.

2.3.1.3. Опис планираних централних намена

За све типове планираних центара у градском систему централних фунција у Пожаревцу примењен је принцип сложеног комбиновања саджаја.

Комерцијални центри и активности - централне намене приватног сектора

Главни градски центар*:* У историјском, функционалном и амбијенталном смислу ова зона представља посебан ентитет. Она поседује различите развојне могућности. Даљи развој и унапређење ове зоне ће захватити и ширу зону градског језгра посебно делове који су данас неструктуирани, запуштени или неодговарајуће намене. Реализација саобраћајног система, система за паркирање и инфраструктуре претпоставке су за потпуну реализацију планираних унапређења. У оквиру ове зоне доминирају трговинско-услужне делатности, управа, пословање.

Специјализовани центри: То су вишефункционални комплекси различите величине од 2 до 25 ха са доминантном комерцијалном наменом која може садржати остале компатибилне намене као секундарне, укључујући и пословно становање (пословно становање је посебан облик службеног становања у функцији основне намене пословања, које не подразумева социјалну инфраструктуру - снабдевање, школе, обданишта итд.). Специјализовани центар са већим учешћем јавних садржаја и добрим положајем у градском ткиву може постати и градски центар за то подручје. Специјализовани центри су по правилу, ван централне зоне, а по положају деле се на градске и ванградске и могу у амбијенталном смислу бити посебне целине у односу на контактне зоне. Специјализовани центри – комплекси могу бити:

- претежно дистибутивни (дистрибутивни центри),
- претежно у функцији трговине на велико (велетржнице, складишта, кванташке пијаце - прелазни облик),
- претежно у функцији саобраћаја (пратећи садржаји саобраћаја: мотел, камп, пумпа, паркирање камиона),
- претежно забавни (забавни паркови, планетаријуми, велики акваријуми, ролеркостер, куглане...),
- претежно у функцији трговине на мало (хипермаркети, шопинг центри и шопинг молови, пијаце, отворени тржни центри - прелазни облик, пијаце старих ствари), претежно канцеларијско-истраживачки (пословни паркови),
- претежно изложбени (сајмови),
- постојећи комплекси у трансформацији у претежно комерцијалне садржаје (војни објекти, напуштена саобраћајна инфраструктура и комунални објекти, индустријски објекти...) и
- мешовити (остали).

Градски специјализовани центри ће свој развој остварити трансформацијом постојећег нестамбеног простора, било да се ради о реконструкцији и промени намене постојећих привредних предузећа, или других намена које због технолошког прогреса, непожељног утицаја на околину или малог степена искоришћености земљишта, не могу више заузимати градске локације (индустријска, саобраћајна и инфраструктурна постројења). Могућност трансформације се креће од задржавања и реконструкције постојећих објеката за нову намену до потпуне замене објеката новом структуром у складу са будућом наменом. Иако су ово посебни комплекси у односу на околно ткиво, њихова намена, волумен, саобраћајни приступ и потребе за паркирањем не смеју ни на који начин да угрозе контактну зону.

Ванградски специјализовани центри су углавном блокови или комплекси оивичени јаким саобраћајницама, за које треба дефинисати програм, просторну организацију и ближе одређену намену. То су по правилу локације резервисане за ванградске хипермаркете и шопинг молове.

Насељски центри*:* По правилу, то су пословно-трговачке улице са великом густином пословног простора преко 10 м2/м1 улице, са интензивним колским саобраћајем. Ови центри по правилу су предвиђени уз главне градске и сабирне саобраћајнице. Код појединих улица у одређеној мери у будућности могу се очекивати повремена ограничења и смиривање индивидуалног моторног саобраћаја. То се постиже сегрегацијом уличног простора за све видове саобраћаја или смањењем брзине моторних возила, уз задржавање предности директног приступа аутомобилом.

У постојећим објектима планира се трансформација приземља, сутерена и прве етаже у пословне и јавне садржаје. Нова изградња на појединачним парцелама подразумева и изградњу чисто комерцијалних објеката, који треба да буду грађени као архитектонско-урбанистичке целине. Стимулисаће се доградња солидних постојећих зграда до висине суседа, довршавање, уређење и промена неодговарајуће структуре, кроз целовите реконструкције.

Колски приступ за снабдевање (утовар и истовар робе) на главним трговачким улицама по правилу решава се директно са улице, при чему је могуће временско ограничење. Паркирање на јавним просторима трговачких улица и пешачким зонама треба планирати само за посебно регистрована возила локалних корисника (првенствено становника), за паркирање возила за снабдевање са фиксним временом задржавања и за паркирање бицикла.

Локални општи центри*:* Локални центри обухватају концентрације садржаја који омогућавају локално снабдевање и услуге у главним улицама у постојећим и новоизграђеним стамбеним зонама, али и садржаје који задовољавају потребе културе и забаве гравитирајућег становништва.

Ови центри имају типичан садржај центара месних заједница који обухвата комерцијални део и део који задовољава јавне потребе локалног нивоа. Комерцијалне намене су само у приземљу док су на спрату могуће јавне намене (библиотека, вишенаменска сала), али и становање. Пожељан је континуитет трговачких радњи и занатских локала у приземљу. Сервиси који су бучни нису дозвољени.

Потребно је постојеће центре обликовно завршити и садржајно допунити савременим услугама које задовољавају потребе градског становништва у функцији слободног времена, забаве, спорта и рекреације. Обликовање ових центара ускладити са већ формираним елементима архитектонског приступа.

Зоне дисперзије*:* У свим врстама градског ткива планирани су мањи комерцијални и сродни садржаји, чији ће распоред бити усаглашен са потребама околног становништва или корисника на принципима тржишта.

2.3.1.4. Правила грађења централних намена

Комерцијални центри и намене - централне намене приватног сектора

Правила за степен заузетости (З): Парцела са централним делатностима може бити изграђена и 100% под посебно планираним условима, у централној зони града (главни градски центар и проширени градски центар), усаглашена са свим суседима, када заузима целу површину блока, или ако се наслања на постојеће (или планиране) калкане суседних зграда на заједничким границама парцела.

Правила за паркирање*:* Код већих интервенција у реконструкцији блока, изградња подземних гаража у блоку могућа је у функцији гараже за кориснике околних објеката и парцела, под условом да је доминантна намена блока комерцијална, да је укупна површина заједничког дворишта довољне величине и да је омогућен приступ са две стране. Могуће је да гаража у средишту блока буде подземна, а изузетно и до једне етаже (2,5 м) изнад коте терена. На ивици блока и на регулацији блока гараже по правилу треба да буду вишеспратне. Кровне површине подземних гаража морају се уредити као пешачке површине са значајним учешћем специјалног кровног зеленила. Више-етажне надземне гараже треба градити као ивичне објекте који се не могу градити у унутрашњости блокова, осим када је блок јединствена просторно-организациона целина.

За новоизграђене објекте потребно је обезбедити паркинг простор на површини (зони, блоку, комплексу, парцели) на коју се односи Генерални План. Услови за изградњу паркинг места одређују се по следећој табели.

Табела 2.3. Капацитети паркинг места за комерцијалне делатности (за новоизграђене објекте)

намена	1 паркинг место на м^2
трговина	50 м^2 продајног простора
административно-пословни објекти	60 м^2 нето етажне површине
угоститељски објекти	2 постављена стола са четири столице
хотели	2-10 кревета зависно од категорије
шопинг молови, хипер-маркети	50 м^2 продајног простора

Правила за архитектонско обликовање*:* Основни принцип обликовања код изградње нових пословних објеката у комерцијалним зонама у центру града и пешачким улицама је прилагођавање постојећој физичкој структури блока и задржавање формиране парцелације и регулације зграда. Обликовање објекта прилагођава се карактеру амбијента. За веће објекте препоручује се да се идејно решење добија конкурсом.

У наредним табелама дати су основни урбанистички параметри и услови које треба примењивати у даљој детаљнијој урбанистичкој разради централих простора.

Табела 2.4. Урбанистички показатељи за парцеле и објекте у Централној зони и главном градском центру

Параметар	Ужа зона центра	Шира зона центра
Индекс изграђености (И)	3.5	3.0
Спратност	П+ 5 +Пк (Пс)	П+ 4 +Пк (Пс)
Начин паркирања*	гараже на ободу језгра и у језгру	гараже на ободу језгра и подземне у језгру
Зеленило	дрвореди, паркови и друге форме зеленила	дрвореди, јавно и зеленило на парцели

* Број паркинг места за пословање према Општим условима за паркирање

За организацију развоја трговачких улица препоручују се просторно-програмска истраживања у оквиру ширих функционално-просторних целина.

Табела 2.5. Урбанистички показатељи за парцеле и објекте у пословно- трговачким улицама

Параметар	Главне улице	Пословно-трговачке улице
Индекс изграђености (И)	3.0	2.5
Спратност	П+ 5 +Пк (Пс)	П+ 4 +Пк(Пс)
Начин паркирања*	посебни паркинзи и гараже ван улице	улично паркирање или ивичне гараже на 800-1.500 м
Зеленило	мин 2 дрвореда у профилу	мин 1 дрворед и профилу

*Број паркинг места за пословање према Општим условима за паркирање

Табела 2.6. Урбанистички показатељи за парцеле и објекте у зонама улазних праваца у град

Параметар	
Индекс изграђености (И)	0.5-1.5
Спратност	у складу са зоном у којој се налази
Начин паркирања*	паркинг према улици
Зеленило	мин. 20% и озелењени паркинг

*Број паркинг места за пословање према Правилима за паркирање

Табела 2.7. Урбанистички показатељи за парцеле и објекте у центрима нових насеља

Параметар	
Индекс изграђености (И)	1.5-2.5 зависно од стамбеног ткива
Спратност	П+3+Пк (Пс)
Начин паркирања*	паркинзи
Зеленило	мин. 20% озелењени паркинг и јавно зеленило

*Број паркинг места за пословање према Правилима за паркирање

Табела 2.8. Урбанистички показатељи за парцеле и објекте у центрима приградских насеља

Параметар	
Индекс изграђености (И)	1.5 зависно од стамбеног ткива
Спратност	П+2+Пк
Начин паркирања*	паркинзи
Зеленило	озелењени паркинг и јавно зеленило

*Број паркинг места за пословање према Правилима за паркирање

Табела 2.9. Урбанистички показатељи за парцеле и објекте који постоје као појединачни садржаји у ткиву

Параметар	
Индекс изграђености (И)	према околном ткиву
Спратност	према околном ткиву
Начин паркирања*	на парцели

*Број паркинг места за пословање према Правилима за паркирање

2.3.2. Јавне службе

Подаци о мрежи, објектима и капацитетима јавних служби добијени су на основу посебних истраживања ГО Пожаревац и дирекције за грађевинско земљиште, као и путем анкете упућене надлежним институцијама општине Пожаревац – Секретаријату за привреду и комуналне делатности Пожаревац, здравственом центру – ОЈ Дому здравља Пожаревац, Установи предшколског образовања и васпитања, и другим, као и из извора Републичког и Савезног завода за статистику. У очекивању комплетно обрађених статистичких података према Попису становништва из 2011. обрађени су и примењени необјављени подаци добијени приликом усмених консултација са колегама из надлежних институција у Пожаревцу. Наведени подаци су примењени у циљу добијања сто прецизније демографске основе која одговара новим границама генералног плана а које се не подударају са статистичким пописним јединицама.

Током више дискусија организованих у сарадњи са стручним службама Пожаревца установљене су потребе и аспирације различитих актера у погледу просторног развоја Пожаревца које су значајне за развој јавних служби:

- Погушћавање становања увођењем различитих типова изграђености са циљем ефикаснијег коришћења градског грађевинског земљишта, што посредно (повећањем броја становника) води ка повећању обима потреба у домену основних сервиса јавних служби;
- Употпуњавање мреже објеката предшколског васпитања и образовања и стварање услова за одговарајући просторни размештај нових капацитета дечјих установа у периферним деловима града где сада не постоје овакви садржаји;
- Употпуњавање постојећих стамбених зона одговарајућим садржајима јавних служби;
- Употпуњавање будућих стамбених зона, односно проширења постојећих одговарајућим садржајима јавних служби (као нпр на потезу МЗ Бурјан, Сопот и Радна мала);
- Промена намене дела посебних служби (комплекса касарни као и комплекса женског затвора) и увођење социјалних сервиса (нпр. становање старих особа и други садржаји).

Принципи - Планирање јавних служби у генералном урбанистичком плану укључује:

- елементе економског, демографског и нарочито, просторно-физичког аспекта, узимајући у обзир опште карактеристике подручја као и посебне вредности појединих параметара од значаја;
- елементе система планирања значајних за планирање јавних служби укључујући законодавни аспект;
- избор принципа, критеријума и индикатора за планирање друштвене инфраструктуре у генералном плану, заснованих на идентификовању и уважавању просторних и других локалних специфичности градског подручја Пожаревца.

Принцип: децентрализација основних видова јавних служби на једнак начин, са крајњим циљем учешћа грађана у креирању локалне заједнице у складу са потребама, интересима и могућностима.
Главни критеријум је критеријум доступности за примарну опрему сервисима јавних служби (основно образовање, предшколске установе, примарна здравствена заштита).

Принцип: концентрација сервиса јавних служби вишег хијерархијског нивоа, односно градског, општинског или регионалног значаја са циљем подизања нивоа централитета града

Увођење сервиса управе, администрације, објеката вишег и високог образовања, културе и информисања, осталих сервиса са својствима подстицаја централитета.

Остали елементи од значаја за план

- Значај релације: јавне службе - просторна целина - карактеристике становништва;
- Посебна важност избора критеријума и индикатора прилагођених локалном нивоу (градских подцелина; насељских целина; центра/предграђа; приградских села, итд.) обзиром на велике разлике између мањих просторних целина;
- Непосредна (нпр. број корисника, ученика) и посредна (нпр. кретање наталитета) релација параметара демографског аспекта према друштвеној инфраструктури, уз праћење трендова у дужем периоду.

Развој јавних служби опредељен је у зависности од потреба и могућности ширења града и развоја функције становања са једне стране, и афирмације централних садржаја у оквиру којих проширени садржаји јавних служби као што су култура и информисање и неке управне службе имају своју улогу.

Планом се не нуде коначна решења већ она представљају понуду условљену примарним токовима просторног развоја. У том смислу, дају се препоруке за примену критеријума просторне дистрибуције и формирање мрежа сервиса јавних служби, као и режими /правила њиховог уклапања у постојећу / будућу матрицу садржаја и физичких структура.

Обзиром на тежње ка што ефикаснијем и профитабилнијем коришћењу градског грађевинског земљишта, посебно у централној зони, што води ка повећању комерцијалних централних садржаја, концепт развоја примарних јавних служби (основног образовања, дечје заштите и примарне здравствене заштите) не предвиђа активирање нових локација у ове сврхе у централној зони.

Такође из истог разлога ефикасног коришћења земљишта треба тежити минималном изузимању земљишта које тренутно нема категорију јавног, што значи минимално увођење јавних служби на нове локације а на земљишту које није јавно. Могућности за евентуалном експропријацијом земљишта су битно смањене и своде се на нужне акције везане за саобраћајне и инфраструктурне потезе од посебних значаја за град. Стога се нови садржаји везани за развој јавних служби, посебно у централној зони могу предвидети само у домену промене намене објекта и површина на земљишту које нема приватни /комерцијални карактер коришћења (остало земљиште).

Други принцип који треба применити садржан је у тежњи ка повезивању елемената јавног интереса и садржаја јавних служби, у смислу нпр. задржавања односно увођења јавних служби у објекте од посебног јавног интереса као што су објекти /целине са споменичким и амбијенталним вредностима.

Постојећи положај институција културе подржава концентрацију садржаја који афирмишу централитет града Пожаревца. Овакав тренд треба подржати тако што ће се мерама имплементације подстицати промена намене нестамбених садржаја у садржаје културе и информисања, посебно у приземљима објеката, и то у осталим облицима својине осим у друштвеном /државном. Потребно је испитати све могућности сарадње са приватним сектором укључујући и коришћење објеката у власништву приватног сектора, узимањем у закуп, адаптацијом мањих капацитета унутар нпр. стамбених објеката, итд.

Садашња урбана структура и организација урбаних функција Пожаревца, као и релативна просторна компактност дају основа да се подстиче концентрација садржаја културе и информисања, управе и администрације. Овакав тренд подржава и величинска категорија града која ће у дужем периоду остати у том реду величине, тј. неће значајније повећати број становника нити ће се разбити на више подцелина које би имале посебне центре. Са друге стране, сам центар још није обезбедио неопходан интензитет и густину активности и компактност па их треба и даље развијати.

2.3.2.1. Основна правила за садражаје и дистрибуцију јавних служби

А. Обавезни садржаји јавних служби и њихова дистрибуција по просторним нивоима (дефинисан је најнижи ниво, а примена изнад тог нивоа се подразумева):

Социјална заштита:

Табела 2.10. Програмски елементи социјалне заштите

1.1. Домови за лица са посебним потребама	ниво општине *(могуће ако постоји интерес)*
1.2. Центри за стара лица	ниво града, ниво насеља /лок. заједнице; *(могуће ако постоји интерес)*
1.3. Центри за социјални рад	ниво града (обавезно)

Предшколско васпитање и образовање:
ниво насеља /лок. заједнице *(неопходно)*

Образовање:

Табела 2.11. Програмски елементи образовања

1.4. Основно образовање 1.-4.разред	ниво града, ниво насеља *(неопходно)*
1.5. Основно образовање 5.-8.разред	ниво града, *(неопходно)*, ниво насеља *(неопходно)*
1.6. Средње образовање	субрегионални ниво *(неопходно)*, ниво града *(могуће ако постоји интерес)*
1.7. Више и високо образовање	субрегионални ниво *(могуће ако постоји интерес)*

Здравствена заштита:

Табела 2.12. Програмски елементи здравствене заштите

1.8. Здравствена станица	ниво насеља *(неопходно)*
1.9. Дом здравља	ниво града *(неопходно)*, ниво насеља /лок. заједнице;*(могуће ако постоји интерес)*
1.10. Општа болница	субрегионални ниво *(неопходно)*, ниво града (*могуће ако постоји интерес)*
1.11. Центар за специјализ. лечење	субрегионални ниво, ниво града
1.12. Медицина рада	*(могуће ако постоји интерес / потреба)*

Б. Радијуси опслуживања, гравитационо подручје и обухват становништва појединих сервиса:

Табела 2.13. Радијуси опслуживања јавних служби

Предшколско васпитање и образовање	600-1000 м; обухват становништва је око 6% , али се коригује социоекономским обележјима становништва;
Основно образовање 1-4.разред	1500 м; за 2-3500 становника; за дистанце веће од 1500 м обавеза организовања школског превоза;
Основно образовање 5-8. разред	2500м; за 3-10000 становника; обухват становништва је око 12%; за дистанце веће од 2500 м обавеза организовања школског превоза;
Здравствена станица	за 1000 становника;
Дом здравља	за 10000 становника, зависно од густине насељености.

В. Критеријуми саобраћајне повезаности и доступности:

- квалитет остварености везе са централним местима,
- опслуженост саобраћајницама,
- радијалне везе,
- начин превоза,
- квалитет путева/улица,
- учешће јавног саобраћаја,
- покривеност оптимално опслужених корисника,
- комфор путовања,
- учешће оптимално опслужених насеља /зона.

2.3.2.2. Правила уређења за јавне службе

Циљеви социјалног развоја морају се довести у везу са економским могућностима и редефинисам социјалним правима у нашој средини. Локална и централна управа је у обавези да обезбеди квалитетније остваривање права у овом домену дефинисаних позитивним законима, док ће остала права и потребе бити остваривани у складу са могућностима локалне заједнице –локалне управе и приливом средстава и других извора (приватни инвеститори, НГО, међународне институције, итд.)

Диструбуција сервиса јавних служби може се одвијати унутар:

- Централне зоне – у ком случају се објекти могу лоцирати самостално унутар зоне или уклапати са другим централним садржајима, без обзира на њихов карактер (јавни / приватни), под условом да су испуњени услови компатибилности садржаја; у овом случају претежно су заступљени садржаји вишег хијерархијског нивоа (градског, општинског, регионалног и делом рејонског нивоа), односно садржаји вишег и високог образовања, културе и информисања, као и управе и администрације;

- Специјализованих центара – у којима доминира један или више садржаја јавних служби вишег и средњег хијерархијског нивоа – градског, општинског или рејонског нивоа; објекти могу бити лоцирани самостално или груписани у функционалне целине; претежно се односи на комплексе образовања – основне и средње школе и комплексе здравствене заштите – дом здравља, општу болницу и болнице у приватном режиму коришћења;
- Дисперзованих садржаја јавних служби - у балансираној и равномерној мрежи, у којима доминира један или више садржаја јавних служби локалног хијерархијског нивоа, као што су: основно образовање, примарна здравствена заштита у друштвеном или приватном сектору, објекти предшколских установа.

Планским решењем се постојећи капацитети задржавају, уз унапређење организације рада, увођење нових модалитета рада и унапређење и опремање физичке структуре.

Пожељна форма трансформације објеката јавних служби јесте промена намене једног типа јавних служби у други, уз задржавање јавног статуса земљишта код год је то могуће. Овим планским решењем се не подстиче трансформација објеката јавних служби и режима јавног статуса земљишта у остало грађевинско земљиште (нпр. пословање, услуге и др. комерцијални садржаји).

Раније планирани садржаји јавних служби за које је обезбеђено јавно грађевинско земљиште који нису реализовани уграђени су у планска решења (објекат дома за смештај старих лица и предшколско одељење вртића).

Новопланирани садржаји јавних служби у новим зонама становања, посебно у оквиру вишепородичног становања димензионисани су према капацитетима планираног становања, њиховој просторној дистрибуцији и програмским елементима (пожељним дистанцама ових садржаја). Могућа је изградња обеката јавних служби у режиму приватног коришћења уз поштовање правила уређења и правила грађења овог Плана.

Правила уређења за дечје установе – објекти се предвиђају у зонама већих густина новопланираног становања у типу вишепородичног образовања, водећи рачуна о повољној дистрибуцији у складу са програмским критеријумима дистрибуције.

Планирани су нови објекти на јавном земљишту на северозападном потезу и јужном и југоисточном потезу, односно дечји вртићи се планирају у блоку 9.21, блоку 6.2 и блоковима 11.71 и 5.29.

План развоја јавних служби. Објекти на северозападном потезу и јужном потезу су капацитета око 120 деце, бруто површине парцеле око 3000 м2, сваки. Објекат на југоисточномном потезу је капацитета око 90 деце, бруто површине парцеле око 2250м2 и предвиђен је да покрије потребе новопланираног ексклузивног становања као и постојеће потребе породичног становања у окружењу, у домену предшколске припреме деце. Сви новопланирани објекти су са комплетним програмом. Није могуће организовати ове садржаје уколико се у склопу преовлађујуће намене становања планирају и следеће намене: производња, производно занатство, складишта и други садржаји који загађују животну средину.

Планом се подстиче могућност учешћа приватног сектора у домену дечје заштите. У оквиру површина осталих намена, могуће је, сходно новонасталим потребама подручја, као и процени надлежних институција, организовати службу бриге о деци у оквиру дечјих вртића односно предшколских васитних група. Садржаји ове намене могу се организовати у склопу породичног или вишепородичног становања, уз поштовање минималних капацитета предвиђених за предшколске установе, обезбеђен посебан приступ са јавне површине. Није могуће организовати ове садржаје уколико се у склопу преовлађујуће намене становања планирају и следеће намене: производња, производно занатство, складишта и други садржаји који загађују животну средину.

Дозвољава се претварање стамбених или нестамбених простора у просторе за дневни боровак деце у приземљима и са приземљима повезаним просторима који чине јединствену целину под условом да постоји или је могуће формирати посебан улаз; постоји могућност за задржавање возила без ометања саобраћаја чији је број у складу са бројем деце; постоји начин за решавање утицаја додатне буке на суседне намене. Препоручују се јединице за дневни боравак деце са мањим бројем деце, у појединачним објектима на парцели са мањим бројем станова и могућношћу боравка деце на отвореном.

Правила уређења за основно образовање - могућа је доградња, реконструкција и адаптација школских простора како би се постигла задовољавајућа опремљеност просторија за физичко образовање и других проширених садржаја.

Новопланирани објекат се предвиђа у зонама већих густина новопланираног становања у типу вишепородичног образовања, на јавном земљишту, водећи рачуна о повољној дистрибуцији у складу са програмским критеријумима дистрибуције, односно на северном правцу развоја града, према графичком прилогу: План развоја јавних служби. Објекат је намењен ученицима 1-4. разреда, капацитета макс. 240 деце. Предвиђена је парцела од 6600 м^2. Планирани комплекс и површина објекта обухвата и припремно предшколско одељење дечје установе капацитета 30 деце. Садржај образовања мора бити самостално организован на за то намењеној парцели јавног грађевинског земљишта. Објекат школе може бити слободностојећи или у прекинутом низу.

Правила уређења за средње образовање – постојећи објекти средњих школа на јавном земљишту задржавају се на постојећој локацији и у оквиру постојећих капацитета. Такође се задржава постојећи објекат дома за смештај ученика на постојећој локацији и у оквиру постојећих капацитета.

Могуће је у оквирима комплекса извршити мере санације, реконструкције, надградње и доградње ових објеката образовања уколико се укаже потреба исказана од стране надлежних институција за образовање. Неопходно је пре израде планске документације нижег реда, односно спровођења плана на овом парцелама (издавање локацијске дозволе, одобрење за изградњу) прибавити сагласност надлежних институција за образовање.

Правила уређења за више и високо образовање – искористити могућност промене намене једног дела јавних служби (женског затвора и истражног затвора, са локацијама у ширем центру града) у објекте вишег и високог образовања са оријентацијом ка приватном сектору. Омогућити одговарајуће прилагођавање постојећих капацитета реконструкцијом, адаптацијом и доградњом. Пренамена у објекте вишег, односно високог образовања треба да буде праћена научно–истраживачким садржајима. Могуће је организовати комплатибилне угоститељске и трговинске садржаје у склопу ових комплекса под условом да не прелазе 15% укупне БРГП објекта.

Правила уређења за објекте здравствене заштите – планом се предвиђа потреба изградње додатних капацитета здравствених станица, као сервиса примарне здраствене заштите, и то у зонама већих густина новопланираног становања у типу вишепородичног становања, као и у склопу посебних облика становања, водећи рачуна о повољној дистрибуцији у складу са програмским критеријумима дистрибуције, на јавном земљишту. Поред самосталних здравствених станица предвиђају се и стандардни садржаји здраствене заштите у склопу новопланираних основних школа од 1-4. разреда и комбинованих дечјих установа. Предвиђа се изградња амбуланти у блоку 9.21 и блоку 5.31.

Специјализована здравствена заштита је заступљена у довољној мери на територији Пожаревца, и није исказана потреба за додатним капацитетима у јавном сектору. У склопу развоја централне зоне, као и у склопу изградње нових стамбених потеза потребно је обезбедити услове за изградњу специјализованих капацитета здраствене заштите у оквиру приватне медицинске праксе.

Објекти специјализованих капацитета здраствене заштите у оквиру приватне медицинске праксе могу се лоцирати самостално или у склопу других компатибилних функција: становања, јавних служби, комерцијалних садржаја, Не дозвољава се организовање садржаја специјализоване здравствене заштите у близини следећих садржаја: објекти привредне производње, складишни објектеи производно занатство, саобраћајни терминали, бензинске станице, као и други објекти и комплекси који загађују животну средину. Потребно је обезбедити одговарајући саобраћајним приступ. Обезбедити адекватан пешачки приступ, као и посебан приступ слабо покретним и хендикепираним лицима.

У склопу развоја ширег подручја града Пожаревца као и приградских зона планирана је стална здравствена служба на нивоу здравствене станице, уз пратећу службу апотеке, у свему према графичком прилогу: План развоја јавних служби, на јавном земљишту. Потребан простор обезбедити у склопу линеарних зона намењеним централним садржајима, у зони вишепородичног становања (северни-североисточни правац – један објекат), односно елитног породичног становања ван централне зоне града (југоисточни правац – један објекат). Објекат може бити самостално постављен или у склопу других компатибилних садржаја, као што су: становање, јавне службе, комерцијални садржаји, под условом да је у приземљу објеката. Не дозвољава се организовање садржаја специјализоване здравствене заштите у близини следећих садржаја: објекти привредне производње, складишни објекти производно занатство, саобраћајни терминали, бензинске станице, као и други објекти и комплекси који загађују животну средину. Потребно је обезбедити одговарајући саобраћајним приступ. Обезбедити адекватан пешачки приступ, као и посебан приступ слабо покретним и хендикепираним лицима.

Предвиђена је изградња капацитета посебних облика примарне здравствене заштите у оквиру новопланираних објеката: основне школе од 1-4. разреда на северном правцу, и дечјих установа у јужној (1) и југоисточној зони (1), према стандардима за опремање овакве врсте објеката.

Правила уређења за установе културе **-** на локацији у улици Воје Дулића 2, обзиром на позицију у централној зони, тежњу ка остварењу континуитета централних и културних садржаја као и архитектонско-амбијенталним карактеристикама објекта, предвиђа се култура као претежна намена; режим коришћења је јаван, а статус земљишта – јавно грађевинско земљиште. Површина парцеле је 900 м^2, и будућа намена мора се одвијати у границама постојећег комплекса и уз примену услова надлежног Завода за заштиту споменика. Неопходно је пре израде планске документације нижег реда, односно спровођења плана (издавање локацијске дозволе, одобрење за изградњу) прибавити сагласност надлежног Завода за заштиту споменика.

Правила уређења за установе социјалне заштите **-** подразумевају објекте за смештај старих лица, објекте за смештај деце ометене у развоју, деце без родитељског старања, центре за социјални рад и друге специјализоване установе. Изузев центра за социјални рад, остале установе се на територији града смештају опционо и нису обавезно везане за градско подручје.

Објекат за дневни боравак деце ометене у развоју задржава се на постојећој локацији и у оквиру постојећих капацитета. Могуће је у оквирима комплекса извршити мере санације, реконструкције, надградње и доградње ових објеката социјалне заштите уколико се укаже потреба исказана од стране надлежних институција социјалне заштите. Неопходно је пре израде планске документације нижег реда, односно спровођења плана на овом парцелама (издавање локацијске дозволе, одобрење за изградњу) прибавити сагласност надлежних институција социјалне заштите.

Будући да је град Пожаревац исказао потребу и спремност да подржи изградњу дома за смештај старих лица, исти је предвиђен за изградњу на познатој и резервисаној локацији у зони ширег центра града, у свему према графичком прилогу: План развоја јавних служби. Обзиром на промену режима коришћења комплекса посебне намене- војних објеката (видети поглавље **Правила уређења за посебне намене – војни комплекси**), на локацији «Сопот» предвиђа се промена намене у постојећој физичкој структури, уз мере реконструкције и ревитализације, односно **геронтолошки центар** са различитим режимима коришћења. Режим коришћења је јаван, а статус земљишта – јавно грађевинско земљиште. Односно, објекти дома за смештај старих лица планирају се у блоковима бр. 6.34, 6.35, 8.14 и 9.14.

Планирани дом за стационарни смештај старих лица - геронтолошки центар потребно је да заузима парцелу минималне површине од 2000 м^2 и има минимални капацитет за око 80 корисника са територије града.

Поред овога, потребно је увести веће учешће нових модалитета рада, као што је рад теренских служби и слично, како би се боље изашло у сусрет потребама становништва.

Правила уређења за посебне намене – војни комплекси **–** на основу «Измена и допуна услова и захтева за прилагођавање ГУП а Пожаревца потребама одбране земље» - Министраство одбране од 10.10. 2006. планско решење у домену ових намена конципирано је на следећи начин:

1. Војним комплексима:
   I. «Ћириковац»,
   II. «Барутана»,
   III. «Могила»,
   IV. «Љубичево»,
   V. «Сопот»,
   VI. «Сопот – вежбалиште»,
   VII. «Виноградска - базен» и
   VIII. локација у улици Воје Дулића 2 се скида статус посебне намене и стога као такве неће фигурисати на прилогу «Јавне службе»;
2. Предложена промена статуса јавног земљишта на поменутим комплексима и локацијама (1-8.) биће спроведена селективно, у складу са потребама и могућностима локалне заједнице исказаним у току процеса израде плана и коцептуалним поставкама обрађивача плана.
3. У односу на концепцију развоја јавних служби, као и остале намене промене у планским решењима су следеће:
   - на локацији «Сопот» предвиђа се промена намене у постојећој физичкој структури, уз мере реконструкције и ревитализације, односно геронтолошки центар са различитим режимима коришћења; режим коришћења је јаван, а статус земљишта – јавно грађевинско земљиште.
   - на локацији у улици Воје Дулића 2, обзиром на позицију у централној зони, тежњу ка остварењу континуитета централних и културних садржаја као и архитектонско-амбијенталним карактеристикама објекта, предвиђа се култура као претежна намена; режим коришћења је јаван, а статус земљишта – јавно грађевинско земљиште.
   - на локацијама: «Могила», «Виноградска - базен» и «Љубичево» претежна намена ће бити рекреативно-спортски садржаји; режим коришћења је јаван, а статус земљишта – јавно грађевинско земљиште.

- на локацији «Сопот – вежбалиште», сходно постојећем стању и аспирацијама корисника простора, као претежна намена планира се становање. Статус земљишта је остало грађевинско земљиште.
- локација «Ћириковац» није третирана пошто није обухваћена границом Плана.
- на локацији «Барутана» планира се проширење Новог гробља.

4. Правилима уређења се додатно дефинишу услови градње на локацијама 1-8., односно спровођењу плана на овом парцелама се не може приступити пре претходно завршетка коначног регулисања имовинско -правних односа.
5. Војни комплекси:
6. «Вељко Дугошевић»,
7. «Забела» и
8. «Поречка 1» задржавају статус комплекса посебне намене. У складу са «Изменама и допунама услова и захтева за прилагођавање ГУП а Пожаревца потребама одбране земље» - Министарство одбране од 10. 10. 2006., дефинишу се «зоне контролисане градње», у појасу од 100 м са свих страна сваког од комплекса 9-11. За «Зоне контролисане градње» неопходно је пре израде планске документације нижег реда, односно спровођења плана на овом парцелама (издавање локацијске дозволе, одобрење за изградњу) прибавити сагласност Министарства одбране.

Правила уређења за посебне намене – женски затвор**.** Комплекс КП Забела налази се на северозападном потезу града и представља заокружену целину са свим пратећим садржајима неопходним за овакву врсту активности. Исказана је потреба за смештајним капацитетима за посетиоце у оквиру посебног објекта, и овакав садржај је могуће организовати и сместити унутар постојећег комплекса без проширивања његових граница.

Комплекс женског затвора налази се у зони ширег центра града Пожаревца и у том смислу има крајње неповољан положај. Стога је потребно тежити промени намене постојећег објеката женског затвора односно ове функције изместити у подручја ван центра града, будући да се може лоцирати и у рубним подручјима. Обзиром на величину и диспозицију објеката унутар комплекса КП Забела-мушки затвор, потребно је у оквирима његових расположивих капацитета определити локације за комплекс женског затвора чиме би се постигла просторна обједињеност посебних намена, што је са становишта укупног просторног развоја града далеко повољније. Постојећи објекти женског затвора треба да задрже карактер јавних објекта уз неопходне мере интервенција (реконструкција, адаптација, доградња, итд.) ради прилагођавања новим активностима.

Предвиђа се пресељење женског затвора, а нова локација биће дефинисана плановима нижег реда, односно Планом генералне регулације.

Уколико се обезбеде услови за алокацију женског затвора унутар комплекса КП Забела, потребно је обезбедити одвојено одвијање активности једног од другог затвора у свему према условима Министарства правде. Неопходно је пре израде планске документације нижег реда, односно спровођења плана, прибавити сагласност Министарства правде.

2.3.2.3. Правила грађења за јавне службе

За потребан капацитет објеката јавних служби потребно је поштовати следеће критеријуме и нормативе:

Дечја заштита:

Табела 2.14. Правила грађења - Дечја заштита

Капацитет	Мах 270 деце
БРГП	6-8 м^2/детету
Комплекс	20-25 м^2/детету
Спратност	П+1
Паркинг место	1Пм /100 м^2 БРГП

- Дозвољава се претварање стамбених или нестамбених простора у просторе за дневни боровак деце у приземљима и са приземљима повезаним просторима који чине јединствену целину под условом да: постоји или је могуће формирати посебан улаз; постоји могућност за задржавање возила без ометања саобраћаја чији је број у складу са бројем деце; постоји начин за решавање утицаја додатне буке на суседне намене; у том случају важе правила уређења и грађења појединачних просторних целина у којима дечја установа налази;
- Препоручују се јединице за дневни боравак деце са мањим бројем деце у индивидуалним објектима на парцели са мањим бројем станова и могућношћу боравка деце на отвореном;
- У новим, односно адаптираним просторима намењеним дечјим установама препоручују се мањи капацитети, максимално до 25 деце по објекту.

Образовање:

Табела 2.15. Правила грађења - основне школе

Капацитет	24 одељења (око 720 деце)
БРГП	6,5-7,5 м^2/ученику
Комплекс	20-25 м^2/ ученику
Спратност	П+2
Паркинг место	за 10% запослених

Табела 2.16. Правила грађења - средње школе

БРГП	10-12 м^2/ ученику у смени
Комплекс	15-30 м^2/ ученику у смени
Спратност	П+3
Паркинг место	1Пм /100 м^2 БРГП
Више / високо образовање:	
БРГП	14-18 м^2/студенту
Комплекс	35-40 м^2/студенту

Здравствена и социјална заштита:

Табела 2.17. Правила грађења - примарна здравствена заштита

БРГП	0,003-0,09 $м^2$/кориснику
Комплекс	0.05-0,12 $м^2$/кориснику
Спратност	П+2 (П+3)
Паркинг место	За 20-25% запослених

Табела 2.18. Правила грађења - домови социјалне заштите

БРГП	20-25 $м^2$/кориснику
Комплекс	40-50 $м^2$/кориснику
Спратност	П - П+3

Табела 2.19. Правила грађења - стационарна и специјализована здравствена заштита

БРГП	25-40 $м^2$/бол.постељи
Комплекс	80-150 $м^2$/ бол.постељи
Спратност	П - П+3
Паркинг место	За 4-6 бол. постеља
Зеленило у оквиру комплекса	Мин 60% укупне површине

2.3.3. Рекреација, спорт и систем зеленила

2.3.3.1. Рекреација и спорт

Правила организације простора за рекреацију и спорт

Организација простора за рекреацију и спорт заснива се на специфичностима планирања сваке од појединачних мрежа рекреативних простора у граду. У том смислу услови и критеријуми дистрибуције појединих категорија рекретивних простора одређени су са једне стране нивоом просторне организације а са друге специфичним природним и створеним посебним погодностима за развој рекретивних простора на одређеној локацији.

Планирање различитих нивоа просторне организације

Простори намењени рекреацији и спорту планирају се на различитим нивоима просторне организације у складу са степеном атрактивности и значаја за одређено гравитационо подручје. Рекреативни простори су према датој структури категоризовани као простори од значаја за:

- регион (основи фактор лоцирања је добра саобраћајна доступност),
- град (основи фактор лоцирања је гравитациона пешачка доступност око 1000 м и добра саобраћајна доснопност),
- насеЉе (основи фактор лоцирања је гравитациона пешачка доступност око 500 м),
- локални (основи фактор лоцирања је гравитациона пешачка доступност око 250 м).

- Рекреативни простори регионалног и градског значаја: Планирање мреже рекреативних простора регионалног и градског значаја заснива се са једне стране на примарној концентрацији рекративних активности и садржаја како би се обезбедио дуготрајнији боравак у рекративном центру . На тај начин се планирају центри слободног времена у градском и ванградском пејзажу. То су: туристичке зоне (Љубичево, Моравска лагуна и приобаље Могиле), и зоне унутар града (Градски СРЦ и Хиподром, Чачалица, Тулба и Табана и новопланирана рекреативни парк Циглана)
- Такође, тежи се доступности што већем броју потенцијалних корисника као и активирању различитих специфичних просторно-амбијенталних ресурса што у контексту специфичних природно-морфолошких карактеристика Пожаревца доводи до условне дисперзије ових центара на територији града .
- Рекреативни простори насељског и локалног значаја: Планирање рекреативних простора од значаја за насеље заснива се примарно на критеријуму доступности свим становницима насеља и тиме се ови простори развијају дисперзно по граду. Међутим, тежи се такође економичном коршћењу простора и развоју централитета одређених насеља па се као критетијум лоцирања дефинише и тежња да се ови простори развијају уз школе и дечије установе како би се потенцијално дуално користили или допуњавали у понуди различитих рекреативних садржаја чиме се тежи стварању њихове условне концентрације на нивоу понединачног насеља.

Основи елементи су:

а) Квантитативна заступљеност самосталних рекреативних и зелених простора у граду
- ЛРЦ - локални рекреативни центри . . . . . 0,5-1 $м^2$/ст.
- НРЦ - рекреативни центри насеља . . . . . 2-4 $м^2$/ст.
- ГСРЦ - градски спортско-рекреативни центри . . . . . .4 $м^2$/ст.
- велике зелене површине (паркови, парк-шуме) . . . . . 8-10 $м^2$/ст.
- тргови, скверови, пешачке зоне . . . . . 1,5 $м^2$/ст.

б) Препоручене минималне површине појединих категорија рекреативних простора према рангу:
- градски и насељски парк - мин.1,0 ха, пожељно 5 ха,
- градски СРЦ - мин. 4,0 ха, пожељно 10 ха,
- насељски РЦ - мин. 0,4 ха, пожељно 2 ха,
- локални РЦ и локални парк - мин, 0,2 ха.

Планирање у односу на изражен дефицит рекреативних простора

У односу на идентификовани дефицит рекреативних простора у појединим деловима града као и очекивани будући развој – планом се дефинишу:

- зоне у којима треба подстицати развој рекреативних простора - приоритети произашли из анализе гравитационог подручја који би истовремено требало да представљају и приоритете улагања у развој јавних рекративних простора из општинских фондова;
- зона у којој је пожељно лоцирати рекреативне просторе (приоритети произашли из принципа лоцирања, уз јавне објекте образовања и дечије заштите, уз парк шуме, водотоке). У оквиру ових зона Планом су сугерисане и најпожељније локације (парцеле) за поједине категорије рекреативних простора али се реализација планираног рекреативног простора у процесу имплементације може остварити било где у оквиру дефинисане зоне.

Развој појединих категорија рекреативних простора

Развој појединих катеорија рекреативних простора заснива се на: а) заштити и афирмацији вредности постојећих рекреативних простора, б) повећању атрактивности и комфора постојећих рекреативних простора као и в) развоју нових рекреативних простора и садржаја.

А) САМОСТАЛНИ РЕКРЕАТИВНИ ПРОСТОРИ: планирају се спортско рекреативни и зелени рекреативни простори регионалног, градског, насељског и локалног ранга:

1. Простори за спортску рекреацију – Развој мрежа спортско рекреативних простора заснива се на потреби обезбеђивања услова за развој рекреативног, такмичарског и школског спорта и у том смислу се планира дисперзија јавних спортско рекреативних центара на нивоу насеља, концентрација такмичарског спорта у јавним градским спортско рекративним центрима, могућност приватног финансирања развоја како рекреативног тако и такмичарског спорта било дисперзивно или концентрисано, као и дисперзија спортско рекративних садржаја у школским објектима.

   а) Заштита простора намењених спортској рекреацији: .Планом се задржавају постојећи спортско-рекреативни објекти и терени уз могућност њихове реконструкције и повећања техничке и просторне опремЉености, у складу са међународним правилима и прописима за поједине категорије спортских објеката.

   б) Повећање атрактивности и комфора постојећих простора за рекреативно коришћење подразумева а) увођење нових садржаја - увећање разноврсности садржаја у постојећим просторима Потребно је искористити просторне капацитете постојећих рекреатиних простора и обогатити понуду различитих рекреативних садржаја у њима. б) уређење, опремање, означавање и озелењавање простора за рекреацију и изградња потребних помоћних и пратећих објеката. Предвиђа се реконструкција и уређење постојећих спортско рекреативних простора. Постоје и простори који су грађани спонтано почели да се рекративно користе. Почетна основа унапређења мреже рекреативних простора у Пожаревцу треба да буде уређење оних простора на којима постоји очигледна потреба за њима и иницијатива да се простори у том смислу и уреде.

   Развој нових спортско рекреативних простора и садржаја - планом су предложене могуће локације за различите спортско рекреативне садржаје као што су:

   - Аква центар на обали Мораве, Затворени базени у градском СРЦ уз Халу спортова и нови комплекс базена у новопланираном градском СРЦ уз Чачалицу или алтернативно у новопланираној рекреативном парку Циглана: пожељно је да се поред постојећих отворених базена који би генерално допринео развоју спорта реализује и комплекс затворених рекреативних базена слободно обликованих са разним воденим атракцијама (таласи, јакузи, водени прстен, прскалице...). Овакав садржај би могао бити реализован као центар слободног времена и као такав укључити различите рекреативне садржаје који би се односили на забаву и релаксацију и омогућили провођење дела дана или читавог дана. Такав вишенаменски рекреативни центар би поред унапређења квалитета рекреације Пожаревљана у току јесени и зиме - истовремено унапредио туристичку понуду града и био привлачан као мотив дневне екскурзије у ширем региону;
   - Затворени тениски терени (Зона тениских терена и новопланирани градски СРЦ);
   - Бициклистичке стазе (мрежа је детаљно дата у поглављу о саобраћају);
   - Трим стаза и стазе здравља (дуж зелених коридора и новопланираном линеарном парку и градском парку уз Хиподром);
   - Марина и спортови на води на (Моравска лагуна);
   - Клизалиште (отворено/ затворено) које се може комбиновати са стазом за ролере (у било ком градском/насељском СРЦ-у);
   - Простори за екстремне спортове: коришћење природних потенцијала за различите екстремне спортове али и грађење вештачких структура које омогућавају њихову реализацију;
   - мини голф и слични садржаји рекреативно забавног карактера (у спортско рекреативним и зеленим рекративним просторима градског значаја);
   - активирање аеродрома за спортско летење, падобранство, параглајдинг (тачну локацију је неопходно утврдити на основу анализа утицаја на околину).
2. Зелени рекреативни простори - Развој мрежа зелених рекреативних простора заснива се на интегралном планирању развоја рекративних и зелених простора и тежи остваривању интегралног просторног и функционално целовитог система зеленила у граду. Зелени рекреативни простори се планирају у контексту обезбеђивања услова за развој урбаних екосистема што условЉава потребу за обезбеђивањем малих и великих међусобно повезаних зелених рекреативних простора који се истовремено повезују са регионалним системом зелених простора.
3. а) Заштита и афирмација постојећих зелених рекреативних простора подразумева:
   - Заштита простора примарног еколоког/естетског значаја . Планом се задржавају сви зелени рекреативни простори. Додатно је приоритетно заштитити постојеће просторе примарног еколошког и естетског значаја за град: Посебно је потребно неговати и чувати постојеће градске паркове и скверове као просторе еколошких и естетских унапређења градског пејзажа.
   - Заштита простора значајних визура и лепоте предела. Планом се уређују и активирају за рекреативно коришћење видиковци и простори посебне лепоте предела као значајни туристички атрактери.

   б) Повећање атрактивности и комфора постојећих зелених рекреативних простора подразумевају адекватно уређивање и опремање постојећих паркова и парк шума и увођење нових садржаја:
   - Културно-забавни простори и садржаји: летњи биоскоп, летња позорница (парк-шуме Тулба и Табана, Чачалица и новопланирани паркови - Циглана);
   - Различита тематски паркови и дечија игралишта (парк шуме Тулба и Табана, Чачалица и новопланирани паркови - Циглана);
   - Затворени простори играоница за децу (везано за пешачке зоне);
   - Унапређење туристичке понуде града активирањем културно-едукативно-забавних етно-простора у којима се презентују и негују специфичне вредности Браничевског округа у области: кулинарства, музике, рукотворина, умотворина, и на друге начине презентује природно и културно богатство, начин живота и простори Браничевског округа (Тулба);
   - Развој едукативно-рекреативних садржаја који би били јединствени и привлачни ширем региону а који одсликавају историју Пожаревца и његов значај у развоју културе у Србији – нпр. музеј развоја коњичког спорта, тематске изложбе везане за све заступљене индустрије и делатности у крају. Оваквим садржајима би се унапредила туристичка понуда града и допринело едукацији грађана (Љубичево);
   - Осмишљавање идентитета и уређивање просторног оквира за одвијање различитих културних манифестација које треба да посебно обележе културну политику и туристичку привлачност града (позорнице, мини-сцене, изложбени простори...);
   - Ботаничка башта/еко центар, демонстративна фарма (Чачалица);
   - Мини зоо врт. који едукује и развија бригу о природи (Тулба).

в) Уређење нових зелених рекреативних простора - Формирају се нови самостални и повезујући паркови и парк шума у градском ткиву као и уређивање излетишта на посебно атракивним локацијама . Планирана су три нова градска парка.

- П2 - Парк уз Хиподром као допуна и излетнички простор са трим и стазама здравља ово је парк који би било приоритетно реализовати;
- П3 - У складу са развојним потребама града уређивало би се подручје Циглана као спортско/ рекреациони парк са вишенаменским коришћењем;
- П4 - посебан стратешки значај у повезивању градских парк шума Чачалица и Тулба имао би новопланирани линеарни рекреативни парк који би поред рекреативних и излетничких стаза укључио и постојећи туристички пункт;
- П5 - постојеће стрелиште може задржати постојећу намену уз допуну пратећим и помоћним садржсјима и новим рекреативним садржајима. Представља резерву јавних рпростора.

Б) ИНТЕГРИСАНИ РЕКРЕАТИВНИ ПРОСТОРИ

Развој мрежа интегралних рекреативних простора заснива се потреби да се рекреација грађана реализује у слободно време, како у стамбеним тако и у радним и комерцијалним просторима па се ови простори планирају и уређују у оквиру реализације примарне намене. Могућа је реализација спортско рекреативних и зелених рекреативних простора као допунских или пратећих у оквиру свих намена (становање, рад, јавни садржаји, комерцијалне зоне) које не угрожавају одвијање рекреативних активности и са којима конкретнан рекреативни садржај није у конфликту. Поред тога значајну понуду рекреативних садржаја и простора представЉаће и у будуће школски спортско рекреативни садржаји и простори.

В) ПОВЕЗУЈУЋИ РЕКРЕАТИВНИ ПРОСТОРИ

Развој мрежа повезујућих рекреативних простора – заснива се на потреби успостављања континуитета рекреативног коришћења градског простора и побољшању пута до рекреативног простора. У условима немогућности реализације већих отворених простора у централним градским зонама успостављање путања, које се због свог претпостављеног биолошког квалитета називају „зелени коридори омогућава и боље повезивање са приградским парковима и рекреативним просторима. Њихово лоцирање, димензионисање и обликовање треба да буде такво да формирају повезани систем отворених простора уз захтев да буду функционални, безбедни, флексибилни и да омогућавају вишеструко и вишенаменско коришћење. Формирањем мреже отворених рекреативних простора повећава се њихова приступачност, безбедност, подстиче пешачки и бициклистички саобраћај и тиме индиректно смањује моторни саобраћај и загађење ваздуха. Ови системи представљају подршку регионалном систему пешачких и бициклистичких стаза којима се смањује потреба за вожњом у окружењу града. У односу на позицију Планом су дефинисани зелени коридори ван градског ткива и повезујући рекреативни простори у градском ткиву.

- Зелени коридори имају у Пожаревцу функцију повезивања свих озелењених простора у систем који је повезан са ванградским природним пејзажем. Планирани су тако да буду стратешки добро лоцирани на ободима брда и у правцу дувања преовлађујућих ветрова и да обезбеђују одговарајуће проветравање града али и да обезбеде а) успостављање границе града формирањем зеленог појаса (заштитно зеленило уз обилазницу); б) повезивање центра града са ванградским природним пејзажем путем зелених клинова (различитих ширина, степена уређења и опремања и начина рекреативног коришћења, ка Морави и Могили) и в) међусобно повезивање већих паркова (Чачалица-Тулба) чиме се успоставља континуитет биотопа али и рекреативног коришћења простора.
- Повезујући рекреативни простори у градском ткиву - Формирање ове мреже подразумева повезивање спортско рекреативних, зелених рекреативних, културно-историјских, забавних, едукативних и туристички значајних простора у граду. Уређивање ових простора подразумева виши ниво опремања и репрезентативнији и пешаку угодан квалитет уређивања. Формирањем мреже ових привлачних путања, које се могу преклапати са разним централним градским садржајима (трговина, угоститељство и услуге,...) унапредио би се квалитет пешачког кретања и пута до рекреативних простора у граду чиме би се увећала њихова доступности и искоришћеност . Ова мрежа је од посебног значаја управо у оним деловима града у којима није могуће остварити вишу еколошку вредност простора као основу за урбану рекреацију.

Детаљан опис развоја рекреације и спорта

Јавни простори за рекреацију и спорт - Јавни рекреативни простори су: градски, насеЉски и локални рекреативни и спортско рекреативни центри, паркови, тргови, скверови, градске парк-шуме и зелени коридори као и јавни градски простори улица и пешачких зона уређени и опремЉени за рекративно коришћење – повезујући ререативни простори унутар градског ткива.

За постојеће и предложене локације намењене појединим врстама јавних рекреативних простора (**табела Р3**), Планом се дефинишу:

1) Карактеристике рекреативних простора

- Начин и степен повезивања са осталим градским садржајима: **С** - самостални, **И** - интегрални, **П** - повезујући;
- Заступљеност врста рекреативних садржаја: **В** - вишенаменски, **СП** - специјализовани;
- Интензитет рекреативног коришћења: **И1** - могуће интензивно рекреативно коришћење у току целе године, **И2** - интензивно реркеативно коришћење у одређеним временским периодима, **Е** - екстензивно рекреативно коришћење;
- Степен приступачности рекреативних простора **Ј1** - јавни простори допступни без ограничења коришћења, **Ј2** - јавни простори са посебним условима коришћења, **П** - приватни простори;
- Степен атрактивности биотопа: **Б** - примарни биотопи , **З** - простори од значаја за очување природе и развој рекреације;
- Рекреативни простори и заштита природних и културних вредности: **П** - заштита природе и пејзажа , **К** - заштита културно/историјских и археолошких вредности;
- Туристичка атрактивност: **Т1** - главни туристички мотиви, **Т2**- секундарни туристички мотиви.

2) Могуће локације нових садржаја рекреације и туризма / пожељне и неопходне - затворени објекти за рекреацију, терени за мале спортове на отвореном,тениски терени, дечија игралишта, шетне, трим и стазе здравЉа, излетнички пунктови, аква центар (базени и активности на води), еко/етно садржаји, смештајни капацитети (хотел, камп)

Могуће локације нових садржаја рекреације и туризма:

+ неопходно; О пожељно

3) Планске интервенције / пожељне и неопходне

- заштита простора примарног еколошког/естетског значаја,
- увођење нових садржаја,
- уређивање простора за рекреацију,
- унапређење опремања и означавања простора,
- озелењавање и унапређење вегетације,
- изградња/унапређење објеката (зграде и павиљони),

Планске интервенције

+ неопходно, О пожељ

Табела 2.20. Градски спортско-рекреативни центри

СПОРТСКО РЕКРЕАТИВНИ ПРОСТОРИ - градски спортско рекреативни центри

назив и врста рекреативног простора			карактеристике рекреативних простора										могући нови садржаји спорта, рекреације и туризма									планске интервенције					
ознака рекреативних простора	Врста рекреативног простора	Локација / назив	Ранг - Гравитационо подручје	постојеће / ново	Начин и степен повезивања са осталим градским садржајима	Заступљеност врста рекреативних садржаја	Интензитет рекреативног коришћења	Степен приступачности	Степен атрактивности биотопа	Рек. простори и заштита природних и културних вредности	туристичка атрактивност	постојећи рекреативни садржаји	затворени објекти за рекреацију(спорт и/или култура , уметност)	терени за мале спортове на отвореном/ стазе за роларе	Т - тенски терени, К-клизалишта	дечија игралишта	шетне, трим и стазе здравља	излетнички пуктови	аква центар(базени и активности на води)	еко/етно садржаји	смештајни капацитети(Х/хотел, К/камп)	заштита простора примарног еколошког/естетског значаја	увођење нових садржаја	уређивање простора за рекреацију	унапређење опремања и означавања простора	озелењавање и унапређење вегетације	изградња/унапређење објеката (зграде и павиљони)
Г-СРЦ1	спортско рекреативни центар	Хала спортова са отвореним теренима и базенима (мз Васа Пелагић)	град	П	С	В	И1	J1/J2			Т2	**а) хала** (п=3072м2, 2506 места): 1- велика сала (1150м2): рукомет, одбојка, кошарка, плас, мали фудбал, 2- мала сала (120м2) таебо, фитнес,плес, бокс, борилачки спортови-карате, џудо, кунг фу, кикбокс), билијар, гимнастика, 3-теретана(60м2) фитнес и бодибилдинг **б) отворени терени** (п= 1215м2) : кошарка , тенис, мини голф, в) отворени базен (п=4920м2): велики базен (50/25) и мали базен (10/12), пливање , ватерполо, забава, обука	Планирано проширење и изградња: – стадион малих спортова 2000м2 – затворени базен – хала за рукомет/малифудбал – отворени терен за рукомет/мали фудбал / зими клизалиште са трибином										+	+	+	+	+
Г-СРЦ2	рекреативни центар	Бамби парк (мз Бурјан)	град	П	С		И2	П			Т1	дечија игралишта, кошарка, одбојка, фудбал, песак, екстр. спортови														+	
Г-СРЦ3	спортско рекреативни центар	Хиподром (мз Бурјан)	град	П/Н	С	СП	Е/И 2	J2			Т1	коњички спорт, фудбал, атлетика, школа јахања, рекреативно јахање	Планирано проширење и изградња: – изградња помоћних и пратећих објеката – уређење рекреативног парка у зони дуж пруге са рекреативнимпутањама, излетничким пунктовима и де;чијим игралиштима – увођење пратећих забавно рекреативних и комерцијалних садржаја										+	+	+	+	+
Г-СРЦ4	спортско рекреативни центар	тениски терени (мз Парк)	град	П	С	СП	И1/ И2	J2	З			5 шљакастих и 1 асфалтирани терен, тениски зид, тенис, сквош (4100 м2 терени)	омогућава се изградња и затворене дворане за тенис уз обавезу задржавања постојећих зелених површина. Разрадом испитати могућности уређења још 2 отворена терена уз обавезу задржавања постојећих зелених површина.									+	+	+	+		+
Г-СРЦ5	спортско рекреативни центар	СРЦ Тулба (мз Булевар)	град	П	С	В	И1/ И2	J1/J2			Т2	3 кошаркашка, одбојкашки и 1 вишенаменски терен, кошарка, рукомет , мали фудбал	+	О	О	О	+	+	О		О/К		О	О	+	О	+
Г-СРЦ6	спортско рекреативни центар	Стадион ФК Железничар (мз Браћа Вујовић)	град	П	С	В	И1/ И2	J2				фудбалски стадион са атлетском стазом	О	+									+	+	+	+	+
Г-СРЦ7	спортско рекреативни центар	спортско рекреативни центар Чачалица	град	Н	С	В	И1/ И2	J1/J2			Т2		О	+	+	+	+	+	+		О		+	+	+	+	+
Г-СРЦ8	спортско рекреативни центар	спортско рекреативни центар уз Бамби парк	град	Н	С	В	И1/ И2	J1/J2			Т2	Постоји ДУП "Спортски центар", у појединим деловима одступљено, ДУП на снази, и потребно га је реализовати на дефинисаној парцели	фудбалски/атлетски стадион, терени за мале спортове, шетна, трим стаза										+	+	+	+	+
Г-СРЦ9	спортско рекреативни центар	СРЦ Табана (мз Булевар)	град	Н	С	В	И1/ И2	J1	З			Постоји ДУП Тулба и Табана који је дефинисао позицију и садржај СРЦ Табана који се задржавају	О	+		+	+	+		О	О		+	+	+		+
Г-СРЦ10	спортско рекреативни центар	спортско рекреативни центар Барутана (мз Булевар)	град	Н	С	В/С	И1/ И2	J1/J2/ П				локација је била у власништву војске и планира се као рекреативни простор без специфичног дефинисања садржаја. може се и комерцијално користити	+	О	О		О		О		О						

Табела 2.20. Табелка 2.21. Зелени рекреативни центри

ЗЕЛЕНИ РЕКРЕАТИВНИ ПРОСТОРИ - паркови и парк шуме, тргови, скверови и пешачке зоне

назив и врста рекреативног простора			карактеристике рекреативних простора											могући нови садржаји спорта, рекреације и туризма									планске интервенције					
ознака рекреативних простора	Врста рекреативног простора	Локација / назив	Ранг - Гравитационо подручје	постојеће / ново	Начин и степен повезивања са осталим градским садржајима	Заступљеност врста рекреативних садржаја	Интензитет рекреативног коришћења	Степен приступачности	Степен атракт. биотопа	Рек. простори и заштита прир. и културних вредности	туристичка атрактивност	постојећи рекреативни садржаји	затворени објекти за рекреацију(спорт и/или култура , уметност)	терени за мале спортове на отвореном/ стазе за ролере	Т- тенски терени, К-клизалишта	дечија игралишта	шетне, трим и стазе здравља	излетнички пуктови	аква центар(базени и активности на води)	еко/етно садржаји	смештајни капацитети(Х/хотел, К/камп)	заштита простора примарног еколошког/естетског значаја	увођење нових садржаја	уређивање простора за рекреацију	унапређење опремања и означавања простора	озелењавање и унапређење вегетације	изградња/унапређење објеката (зграде и павиљони)
ПШ1	парк шума	спомен парк Чачалица	град	П	С	В	Е	Ј1	З	П/К	Т1	рекреативне путање, излетнички пуктови, меморијална обележја, дечије игралиште	+	О		+	+	+		+	О	+	О	О	О		+
													парк шума се уређује као вишенаменска са разли читим садржајима рекреације, едукације, културе и уметности, Ботаничка башта/еко центар, демонстративна фарма, тематски паркови меморијала обележја, видиковци, мањим и већи простори за окупљање, позорица/амфитеатар, ...														
ПШ2	парк шума	Тулба и Табана	град	П	С	В	Е	Ј1	Б	П/К	Т1	етно село, спомен обележја, дечије игралиште	+	О		+	+	+		+		+	+	+	+		О
													парк шума се уређује као вишенаменска са разли читим садржајима рекреације, едукације, културе и уметности, мини зоо врт, еко пункт, видиковац, мањи и већи простори за окупљање, позорица/амфитеатар, тематски парк														
Г-П1	парк	Градски парк	град	П	С	В	Е	Ј1	З	П/К	Т1											+	О		О		
Г - П2	рекреативн и парк	Хиподром	град	Н	С	В	Е	Ј1	З		Т1		О	О	О	+	+	+		+			+	+	+	+	+
Г-П 3	рекреативн и парк	РЦ Циглана	град	н	С	В	Е	Ј1	З		Т2	земљиште старе циглане уредити као рекреативни парк са затвореним објектом СРЦ на месту погодном за градњу	+	+	+	+	+	+	+	+	+		+	+	+	+	+
													парк се уређује као вишенаменски са разли читим садржајима спорта, рекреације, забаве, позорнице, већим простором за окупљање и саборе, демонстрационим еко-парком на месту рекултивације депоније, тематски паркови														
Г - П4	рекреативн и парк	линеарни парк	град	Н	С	В	Е	Ј1	З		Т2		О	О	О	+	+	+		О			+	+		+	
Г - П5	рекреативн и парк	рекреативни парк и стрелиште (мз Булевар)	град	Н									О	О	О	О	+	+	О	О	+		+	+	+	+	+
Н-П1	парк	Сунчани парк	град	П	С	В	Е	Ј1			Т2											+	О		О		
Н-П2	парк	парк испред СУП-а	град	П	С	В	Е	Ј1			Т2											+	О		О		
Н-П3	парк	парк за децу (М.Пијаде)	град	П	С	В	Е	Ј1			Т2											+	О		О		
Н-П4	парк	ново насеље у МЗ Бурјан (Звезда)	насеље	Н	С	В	Е	Ј1								+	+	+					+	+		+	
Н-П5	парк	ново насеље у МЗ Горња мала	насеље	Н	С	В	Е	Ј1								+	+	+					+	+		+	
Н-П6	парк	насеље у МЗ Чачалица	насеље	Н	С	В	Е	Ј1								+	+	+					+	+		+	
Л-П1	парк	мз Сопот	локални	Н	И	В	Е	Ј1								+	+						+	+		+	
Л-П2	парк	мз Бурјан	локални	Н	И	В	Е	Ј1								+	+						+	+		+	
Л-П3	парк	мз Бурјан	локални	Н	И	В	Е	Ј1								+	+						+	+		+	
Л-П4	парк	мз Бурјан	локални	Н	И	В	Е	Ј1								+	+						+	+		+	
Л-П5	парк	мз Бурјан	локални	Н	И	В	Е	Ј1								+	+						+	+		+	
Л-П6	парк	мз Бурјан	локални	Н	И	В	Е	Ј1								+	+						+	+		+	

Табела 2.22. Зелени рекреативни центри

ЗЕЛЕНИ РЕКРЕАТИВНИ ПРОСТОРИ - паркови и парк шуме, тргови, скверови и пешачке зоне

назив и врста рекреативног простора			карактеристике рекреативних простора										могући нови садржаји спорта, рекреације и туризма									планске интервенције					
ознака рекреативнх простора	Врста рекреативног простора	Локација / назив	Ранг - Гравитационо подручје	постојеће / ново	Начин и степен повезивања са осталим градским садржајима	Заступљеност врста рекреативних садржаја	Интензитет рекреативног коришћења	Степен приступачности	Степен атракт. бистопа	Рек. простори и заштита прир. и културних вредности	туристичка атрактивност	постојећи рекреативни садржаји	затворени објекти за рекреацију(спорт и/или култура , уметност)	терени за мале спортове на отвореном/ стазе за ролере	Т- теписки терени, К-клизалишта	дечија игралишта	шетне, трим и стазе здравља	излетнички пунктови	аква центар(базени и активности на води)	еко/етно садржаји	смештајни капацитети(Х/хотел, К/камп)	заштита простора примарног еколошког/естетског значаја	увођење нових садржаја	уређивање простора за рекреацију	унапређење опремања и означавања простора	озелењавање и унапређење вегетације	изградња/унапређење објеката (зграде и павиљони)
Л-П7	парк	мз Бурјан	локални	Н	И	В	Е	Ј1								+	+						+	+		+	
Л-П8	парк	мз Горња мала	локални	Н	И	В	Е	Ј1								+	+						+	+		+	
Л-П9	парк	мз Чачалица	локални	Н	И	В	Е	Ј1								+	+						+	+		+	
Л-П10	парк	мз Сопот	локални	Н	И	В	Е	Ј1								+	+						+	+		+	
Л-П11	парк	насеље у МЗ Горња мала	локални	Н	И	В	Е	Ј1								+	+						+	+		+	
Л-П12	парк	насеље МЗ Горња мала	локални	Н	И	В	Е	Ј1								+	+						+	+		+	
Л-П13	парк	насеље на путу ка Забели (мз Забела)	локални	Н	И	В	Е	Ј1								+	+						+	+		+	
Л-П14	парк	мз Сопот	локални	Н	И	В	Е	Ј1								+	+						+	+		+	
СК1	трг/сквер	Трг ослобођења	град	П	С	В	И1	Ј1		К	Т1												О		О		
СК2	пешачка зона	Табачка чаршија	град	П	С	В	И1	Ј1		К	Т1												О		О		
СК3	трг/сквер	Трг Радомира Вујовића	град	П	С	В	И1	Ј1		К	Т2											+	О		О		
СК4	трг/сквер	Лењинове и В.Дулића	град	П	С	В	И1	Ј1		К	Т2												О		О		
СК5	трг/сквер	сквер Ј.Шербановића и М.Пијаде	град	П	С	В	И1	Ј1		К	Т1												О		О		
СК6	трг/сквер	сквер код Аутобуске станице (мз Б. Вујовић)	насеље	Н	С	В	И1	Ј1								О	+						+	+		+	
СК7	трг/сквер	сквер у мз Б. Вујовић	насеље	Н	С	В	И1	Ј1								О	+						+	+		+	
СК8	трг/сквер	сквер у мз Горња мала	насеље	Н	С	В	И1	Ј1								О	+						+	+		+	
П3	пешачка зона	Стари корзо	град	П	С	В	И1	Ј1		К	Т1											+	О		О		

Поред самосталних рекреативних простора дефинисаних у табели, значајну допуну понуди рекреативних садржаја и простора и у будуће ће представљати рекреативни простори интегрисани у основне и средње школе.

Табела 2.23. простори за рекреацију и спорт при основним и средњим школама

назив и врста рекреативног простора			карактеристике рекреативних простора									
ознака рекреативних простора	Врста рекреативног простора	Локација / назив	Ранг - Гравитационо подручје	постојеће / ново	Начин и степен повезивања са осталим градским садржајима	Заступљеност врста рекреативних садржаја	Интензитет рекреативног коришћења	Степен приступачности	Степен атрактивности биотопа	Рек. простори и заштита природних и културних вредности	туристичка атрактивност	постојећи рекреативни садржаји
Ош-РЦ1	школски спортски терени	ОШ Десанка Максимовић (мз Горња Мала)	интег. шк	П	И	В	И1	Ј2				сала, терени за мали фудбал , кошарку, одбојку, стаза за брзинско трчање, јама за скок у даљ, простор за бацање кугле и диска (4412м2), зел. пов.(7360м2)
Ош-РЦ2	школски спортски терени	ОШ Доситеј Обрадовић (мз Парк)	интег. шк	П	И	В	И1	Ј2				сала, 2 терена за рукомет, 1 кошарка (3080м2) зел. пов.(2003м2)
Ош-РЦ3	школски спортски терени	ОШ Краља Александра (мз Горња Мала)	интег. шк	П	И	В	И1	Ј2				сала, 1 вишенаменски терин (1800м2) зел. пов.(3206м2)
Ош-РЦ4	школски спортски терени	ОШ Вук Караџић (мз Бурјан)	интег. шк	П	И	В	И1	Ј2				сала, терени за рукомет, кошарку, одбојку (1200м2) зел. пов.(1936 м2)
Ош-РЦ5	школски спортски терени	ОШ Свети Сава (мз Сопот)	интег. шк	П	И	В	И1	Ј2				сала, универзални терен (1000м2) зел. пов.(5375 м2)
Сш-РЦ1	школски спортски терени	Економска школа (мз Парк)	интег. шк	П	И	В	И1	Ј2				сала, трибине за 500 гледалаца, 2 универзална терена(2900м2) зел. пов.(6114 м2)
Сш-РЦ2	школски спортски терени	Гимназија (мз Горња Мала)	интег. шк	П	И	В	И1	Ј2				сала, терени за мале спортове (1899), зел. пов.(4144 м2)
Сш-РЦ3	школски спортски терени	Пољопривредна школа (мз Сопот)	интег. шк	П	И	В	И1	Ј2				сала, терени за мали фудбал и кошарку(2680м2), зел. пов.(2.7347 м2)

Остале површине за рекреацију и спорт

Остале површине за рекреацију и спорт планирају се и уређују интегрално са осталим градским наменама. Простори за рекреацију и спорт могу се лоцирати на целој територији града као пратећа или допунска намена становању, централним функцијама, продукцији, јавним службама. Омогућава се изградња и уређење отворених (спортских терени, базени, дечја игралишта, забавни паркови,...) и затворених (фитнес клубови, тениски терени, куглане, базени и др.) простора и објеката за рекреацију у приватном власништву намењених приватном и јавном коришћењу.

Разликујемо две врсте могућих облика организације и уређивања простора за рекреацију и спорт интегрисаних у становање, комерцијалне и радне просторе:

1) заједнички простори за рекреацију на нивоу суседства / блока са јавним / полујавним / приватним режимом коришћења;
2) приватни простори - организација и уређивање приватне парцеле за рекреацију и спорт намењено јавном / полујавном / приватном коришћењу.

Већина рекреативних садржаја не угрожава становање и централне садржаје, већ им, напротив, доприноси. У том смислу лоцирање отворених и затворених комерцијалних рекреативних садржаја различитих врста се омогућава дисперзивно или концентрисано на целокупној територији града.

За велике програме попут комплекса базена, аква или забавног парка..., избор локације зависи од приступачности и услова реализације рекреативних садржаја, који не смеју угрожавати квалитет околне средине.

Табела 2.24. Постојеће површине спортских терена интегрисане у становање и остале намене

назив и врста рекреативног простора					
ознака рекреативних простора	Врста рекреативног простора	Локација / назив	Ранг - Гравитационо подручје	спортско - Рекреативни садржај	Површина (ха)
Т1	спортски терен	Триангл (Зеленгорска, Ч. Васовића) (мз В. Пелагић)	интег. ст	кошарка	0.0925
Т2	спортски терен и дечије игралиште	Бетоњерка (Ч. Васовића, 7.јула) (мз Горња мала)	интег. ст	баскет, игралиште за децу	0.050
Т3	спортски терени	Ђура Јакшић (Вардарска) (мз В. Пелагић)	интег. ст	баскет, одбојка	0.050
Т4	спортски терен и дечије игралиште	Војна заграда (Моше Пијаде)	интег. ст	баскет, игралиште за децу	0.050
Т5	спортски терени	Ламела (Моше Пијаде) (мз Бурјан)	интег. ст	одбојка, баскет	0.050
Т6	спортски терен и дечије игралиште	Зграде солидарности (Дунавске, Партизанска) (мз Бурјан)	интег. ст	баскет, игралиште за децу	0.050
Т7	спортски терен	код Цигане	интег. по	терен за фудбал	1.0
Т8	спортски терен	Забелски пут (Дунавска) (мз Бурјан)	интег.ст	травнати терен за фудбал	0.080
Т9	спортски терени	Ватрогасни дом (Стишка) (мз Бурјан)	интег.по	мали фудбал, баскет	0.10
Т10	спортски терени	Касарна Шеста Личке Дивизије (мз Браће Вујовић)	интег. сп	фудбал, рукомет, кошарка, одбојка, мали фудбал	2.30
Т11	спортски терени	ССМ Пожаревац (мз В. Пелагић)	интег.по	стрељана, картинг стаза	0.50
Т12	спортски терени	Касарна (мз Сопот)	интег. сп	фудбал, рукомет, кошарка, одбојка, мали фудбал	2.30
Т13	спортски терени	стрелиште	интег. сп	простор стрелишта	28.36

Структура и капацитети простора за рекреацију и спорт

Планом је предложено задржавање постојећих, њихово могуће проширивање као и локације нових простора за рекреацију и спорт.

Табела 2.25. Планом остварени капацитети простора за рекреацију и спорт

врста рекреативних простора			стандард	постојеће укупно (ха)		ново планирано (ха)	укупно (ха)
самостални	спортско рекреативни простори	ЛРЦ - локални рекреативни центри.	0.5-1 м2/ст	0.79		5.82	6.61
		НРЦ - рекреативни центри насеља	2-4 м2/ст	10.42		7.09	17.51
		ГСРЦ градски спортско-рекреативни центри	4м2/ст	61.12		14.92	76.04
	зелени рекреативни простори	велике зелене површине (паркови, парк шуме)	8-10 м2/ст	34.00		134.15	168.15
		трговиа, скверови, пешачке зоне	1.5 м2/ст	1.1		0.5	1.61
укупно самосталних рекреативних простора				**107.44**			**269.92**
интегрисан	интегрисани рекреативни простори школа	спортско рекреативни и игралишта	2м2/ст	1.89	7.65		7.65
		зелени рекреативни		5.76			
	интегрисани рекреативни простори деч.устан.	игралишта	2м2/ст	0.22	0.84		0.84
		зелени рекреативни		0.62			
	интегрисани рекреативни простори кол.становања	игралишта	5 м2/ст	0.53	12.34	15	27.34
		зелени рекреативни		11.81			
укупно интегрисани рекреативни простори				**20.83**			**35.83**
повезујући	д ужина повезујућих рекреативних простора (км)		0.4км/ст	**1 км**		23.67км	**24.67км**

Табела 2.26. СПР - постојећи и новопланирани капацитети

СПОРТСКО РЕКРЕАТИВНИ ПРОСТОРИ

Карактеристике рекреативних простора	Врста рекреативног простора	Локација / назив	Ранг - гравитационо подручје	постојеће / ново	Површина постојећа (ха)	Површина новопланирана (ха)	Површина Укупно остварено планом
Г-СРЦ1	спортско рекреативни центар	Хала спортова са отвореним теренима и базенима (мз Васа Пелагић)	град	П	2.73		2.73
Г-СРЦ2	рекреативни центар	Бамби парк (мз Бурјан)	град	П	2.68		2.68
Г-СРЦ3	спортско рекреативни центар	Хиподром (мз Бурјан)	град	П	49.5		49.5
Г-СРЦ4	спортско рекреативни центар	тениски терени (мз Парк)	град	П	1.34		1.34
Г-СРЦ5	спортско рекреативни центар	СРЦ Тулба (мз Булевар)	град	П	2.97		2.97
Г-СРЦ6	спортско рекреативни центар	Стадион ФК Железничар (мз Браћа Вујовић)	град	П	1.90		1.90
Г-СРЦ7	спортско рекреативни центар	рекреативни центар Чачалица (мз Парк)	град	Н		6.01	6.01
Г-СРЦ8	спортско рекреативни центар	спортско рекреативни центар уз Бамби парк	град	Н		1.77	1.77
Г-СРЦ9	спортско рекреативни центар	СРЦ Табана (мз Булевар)	град	Н		2.24	2.24
Г-СРЦ10	спортско рекреативни центар	спортско рекреативни центар Барутана (мз Булевар)	град	Н		4.9	4.9
Н-СРЦ1	спортски терени	Стадион ФК Борац, Забела (мз Забела)	насеље	П	1.17		1.17
Н-СРЦ2	спортско рекреативни центар	СРЦ Забела - Стадион малих спортова и отворени базен (мз Забела)	насеље	П	0.94	0.4	1.34
Н-СРЦ3	рекреативни центар	рекреативни центар (мз Забела)	насеље	П	2.01		2.01
Н-СРЦ4	спортско рекреативни центар	Стадион малих спортова (мз Парк)	насеље	П	0.13		0.13
Н-СРЦ5	спортски терени	Стадион ФК Млади радник (мз Васа Пелагић)	насеље	П	1.1		1.1
Н-СРЦ6	спортски терени	Стадион ФК МИП (мз Васа Пелагић)	насеље	П	2.06		2.06
Н-СРЦ7	спортско рекреативни центар	Стадион ФК Пролетер (мз Радна Мала)	насеље	П	1.54		1.54
Н-СРЦ8	спортско рекреативни центар	ново насеље у МЗ Сопот	насеље	Н		2.3	2.88
Н-СРЦ9	спортско рекреативни центар	ново насеље у МЗ Горња мала	насеље	Н		1.58	1.58
Н-СРЦ10	спортско рекреативни центар	ново насеље у МЗ Бурјан (Звезда)	насеље	Н		1.58	1.58
Н-СРЦ11	спортско рекреативни центар	рекреативни центар у МЗ Парк	насеље	Н		0.7	0.7
Н-СРЦ12	спортско рекреативни центар	рекреативни центар у МЗ Чачалица	насеље	Н		1.42	1.42
Л-РЦ1	рекреативни центар	Бурјан Древарска, Првомајска (мз Бурјан)	локални	П	0.23		0.23
Л-РЦ2	спортски терени	Цајнко Коше, Борска ул. (мз Бурјан)	локални	П	0.34		0.34
Л-РЦ3	рекреативни центар	Бурумаг (мз Бурјан)	локални	П	0.06		0.06
Л-РЦ4	спортски терени	Данила Киша, Цветка Павл. (мз Булев.)	локални	П	0.05		0.05
Л-РЦ5	спортски терени	Нушићево сокаче (Нушићева)	локални	П	0.05		0.05
Л-РЦ6	спортски терени	Брежански пут (Ратарска) (мз Бурјан)	локални	П	0.05	0.05	0.1
Л-РЦ7	рекреативни центар	насеље уз пругу (мз Горња мала)	локални	Н		0.57	0.57
Л-РЦ8	рекреативни центар	насеље у МЗ Горња мала	локални	Н		1.05	1.05
Л-РЦ9	рекреативни центар	насељ изнад Хиподрома (мз Радна мала)	локални	Н		0.57	0.57
Л-РЦ10	рекреативни центар	насеље на путу ка Забели (мз Бурјан)	локални	Н		0.75	0.75
Л-РЦ11	рекреативни центар	насеље на путу за Костолац ((мзСопот)	локални	Н		0.56	0.56
Л-РЦ12	рекреативни центар	насеље на путу за Петровац (мзЧачалица)	локални	Н		0.5	0.5
Л-РЦ13	рекреативни центар	насеље на путу ка Забели (мз Забела)	локални	Н		0.42	0.42
Л-РЦ14	рекреативни центар	насеље МЗ Горња мала	локални	Н		0.57	0.57
Ош-РЦ1	школски спортски терени	ОШ Десанка Максимовић (мз Горња Мала)	интег. шк	П	1.17		1.17
Ош-РЦ2	школски спортски терени	ОШ Доситеј Обрадовић (мз Парк)	интег. шк	П	0.51		0.51
Ош-РЦ3	школски спортски терени	ОШ Краља Александра (мз Горња Мала)	интег. шк	П	0.5		0.5
Ош-РЦ4	школски спортски терени	ОШ Вук Караџић (мз Бурјан)	интег. шк	П	0.32		0.32
Ош-РЦ5	школски спортски терени	ОШ Свети Сава (мз Сопот)	интег. шк	П	0.64		0.64
Сш-РЦ1	школски спортски терени	Економска школа (мз Парк)	интег. шк	П	0.9		0.9
Сш-РЦ2	школски спортски терени	Гимназија (мз Горња Мала)	интег. шк	П	0.6		0.6
Сш-РЦ3	школски спортски терени	Пољопривредна школа (мз Сопот)	интег. шк	П	3.0		3.0

Табела 2.27. СПР - Капацитети појединa;них рекреативних простора

ЗЕЛЕНИ РЕКРЕАТИВНИ ПРОСТОРИ							
Карактеристике рекреативних простора	Врста рекреативног простора	Локација / назив	Ранг - Гравитационо подручје	постојеће / ново	Површина постојећа (ха)	Површина новопланирана (ха)	Површина Укупно остварено планом
ПШ1	парк шума	спомен парк Чачалица (мз Парк, Чачалица)	град	П	23.67	47.19	70.86
ПШ2	парк шума	Тулба и Табана(мз Булевар)	град	П	12.23	-2.0	10.23
Г-П1	парк	Градски парк (мз Парк)	град	П	0.85		0.85
Г - П2	рекреативни парк	Хиподром (мз Бурјан)	град	Н		5.13	5.13
Г-П 3	рекреативни парк	центар слободног времена Циглана (мз Сопот	град	Н		28.36	28.36
Г - П4	рекреативни парк	линеарни парк (мз Парк)	град	Н		5.88	5.88
Г - П5	рекреативни парк	рекреативни парк и стрелиште (мз Булевар)	град	Н		28.36	28.36
Н-П1	парк	Сунчани парк	насеље	П	0.54		0.54
Н-П2	парк	парк испред СУП-а	насеље	П	0.09		0.09
Н-П3	парк	парк за децу (М.Пијаде)	насеље	П	0.16		0.16
Н-П4	парк	ново насеље у МЗ Бурјан (Звезда)	насеље	Н		8.74	8.74
Н-П5	парк	ново насеље у МЗ Горња мала	насеље	Н		1.40	1.40
Н-П6	парк	насеље у МЗ Чачалица	насеље	Н		0.90	0.90
Л-П1	парк	мз Сопот	локални	Н		0.81	0.81
Л-П2	парк	мз Бурјан	локални	Н		0.50	0.50
Л-П3	парк	мз Бурјан	локални	Н		0.67	0.67
Л-П4	парк	мз Бурјан	локални	Н		0.75	0.75
Л-П5	парк	мз Бурјан	локални	Н		0.3	0.3
Л-П6	парк	мз Бурјан	локални	Н		0.19	0.19
Л-П7	парк	мз Бурјан	локални	Н		0.53	0.53
Л-П8	парк	мз Горња мала	локални	Н		0.43	0.43
Л-П9	парк	мз Чачалица	локални	Н		0.27	0.27
Л-П10	парк	мз Сопот	локални	Н		0.21	0.21
Л-П11	парк	насеље у МЗ Горња мала	локални	Н		0.60	0.60
Л-П12	парк	насеље МЗ Горња мала	локални	Н		0.54	0.54
Л-П13	парк	насеље на путу ка Забели (мз Забела)	локални	Н		0.31	0.31
Л-П14	парк	мз Сопот	локални	Н		0.50	0.50
СК1	трг/сквер	Трг ослобођења	град	П	0.45		0.45
СК2	пешачка зона	Табачка чаршија	град	П	0.35		0.35
СК3	трг/сквер	Трг Радомира Вујовића	град	П	0.05		0.05
СК4	трг/сквер	Лењинове и В.Дулића	град	П	0.04		0.04
СК5	трг/сквер	сквер Ј.Шербановића и М.Пијаде	град	П	0.03		0.03
СК6	трг/сквер	сквер код Аутобуске станице (мз Б. Вујовић)	насеље	Н		0.21	0.21
СК7	трг/сквер	сквер у мз Б. Вујовић	насеље	Н		0.08	0.08
СК8	трг/сквер	сквер у мз Горња мала	насеље	Н		0.25	0.25
ПЗ	пешачка зона	Стари корзо	град	П	0.19		0.19

Услови уређења простора за рекреацију и спорт

Простори за рекреацију и спорт се уређују и опремају у зависности од врсте, значаја, реализованих/планираних садржаја, интензитета коришћења, степена уређивања и одржавања.

Планом се, у циљу обезбеђивања одређеног квалитета коришћења рекреативног простора, обезбеђивања еколошких вредности као и рационалног коришћења средстава, предлаже диференцирање јавних простора намењених рекреацији, спорту као и различитим облицима озелењавања. Диференцирање се врши у односу на проценат изграђености, озелењавања, врсте опреме, нивоа/стандарда опремања и потребних средстава за одржавање. Услови за уређивање и опремање као и предложени статус и стратешки значај за развој рекреације и туризма у граду појединих рекреативних простора - дати су у табелама „Туристичке зоне“ и „Јавне спортске и зелене рекреативне површине“.

Опремање - У односу на ниво опремања разликују се: ексклузивни простори, простори повишеног стандарда и стандардни простори.

Одржавање - Одржавање зелених површине може бити екстензивно и интензивно у различитом степену. Планом су диференцирани простори као: биотопи саморегулације, екстензивно одржавање, интензивно одржавање и репрезентативно одржавање.

- У интензивно и репрезентативно (као виши ниво интензивног) одржавање спадају паркови, скверови, тргови, зелене површине дечјих игралишта, површине око јавних и пословних објеката, објеката културе и образовања, спортских терена, ботаничка башта, зоо врт, гробље као и зеленило на другим јавним отвореним просторима.
- У екстензивно одржаване површине спадају градске парк-шуме, форланди, рекултивисане депоније, заштитни зелени појасеви дуж пута, индустријских зона, стрмих земљишта и одсека. Екстензивно одржавање подразумева спровођење санитарних мера сече, заштите од штеточина, противерозионих мера у складу са важећим прописима. Делови екстензивно одржаваних површина уз пешачке везе и делове око спортских терена потребно је да се интензивно одржавају како би им се омогућило адекватно коришћење.
- Биотопи саморегулације су претежно озелењени простори града који поседују способност опстанка и развоја у урбаној средини без посебног одржавања. Услов реализације оваквих биотопа је поред карактеристика биљних и животињских врста и њихова величина и континуално распростирање.

Табела 2.28. Услови уређивања, опремања и одржавања у туристичким зонама

	Карактеристике рекреативних простора	Врста рекреативног простора	Локација / назив	Ранг - Гравитационо подручје	Површина Укупно	препоруке за уређивање и опремање: максимални проценат изграђености (%)	минимални проценат озелењености (%)	обезбеђење паркирања	санитарни објекти и чесме, пијаћа вода	клупе, канте за отпатке	info/table,лунгет	паркинг за бицикле	надстрешнице	осветљење, електрификација	ниво опремања	ниво одржавања	стратешки значај
ТРЦ1	ТРЦ1 а	туристичко рекреативна зона	Ергела Љубичево (мз Баса Пелагић)	град/ регион	52.23+ 25.8	20	50	+	+	+	+	+	+	+	А	4	+
	ТРЦ1 б		СРЦ Љубичево (мз Баса Пелагић)		11+25.0 4	20	50	+	+	+	+	+	+	+	А	4	+
ТРЦ2	ТРЦ2 а	туристичко рекреативна зона	Моравскалагуна -обала Мораве (мз Баса Пелагић)	град/ регион	49.11	5	90	+	+	+	+	+	+	+	Б/ В	1/2/3	+
	ТРЦ2 б				49.31	5	90	o	o	o	o	o	o	o	Б/ В	1/2/3	
	ТРЦ2 в				129.51	5	90	o	o	o	o	o	o	o	В	1/2	
	ТРЦ2 г																
ТРЦ3	ТРЦ3 а	туристичко рекреативна зона	приобаље Могиле	град	14.67Зк +17ш	5	90	+	+	+	+	+	+	+	В	1/2	
	ТРЦ3 б				23 Зк+ 5ш	5	90	o	o	o	o	o	o	o	В	1/2	

Препоручена опрема у јавном рекреативном простору
+ - неопходно
o - пожељно

Табела 2.29. СРП - услови за уређење и опремање

СПОРТСКО РЕКРЕАТИВНИ ПРОСТОРИ - услови за уређивање и опремање

Карактеристике рекреативних простора	Врста рекреативног простора	Локација / назив	Ранг - Гравитационо подручје	Површина Укупно	максимални проценат изграђеностисти (%)	минимални проценат озелењености (%)	обезбеђење паркирања	санитарни објекти и	чесме, пијаћа вода	клупе, канте за отпатке	инфо/табла,пункт	паркинг за бицикле	надстрешнице	осветљење, електрификација	ниво опремања	ниво одржавања	стратешки значај
Г-СРЦ1	спортско рекреативни центар	Кала спортова са отвореним теренима и базенима (мз Васа Пелагић)	Г	2.73	40	40	+	+	+	+	+	+	+	+	Б	3	+
Г-СРЦ2	рекреативни центар	Бамби парк (мз Бурјан)	Г	2.68	20	40	+	+	+	+	+	+	+	+	А	3	+
Г-СРЦ3	спортско рекреативни центар	Хиподром (мз Бурјан)	Г	49.5	5	40	+	+	+	+	+	+	+	+	А/Б	3	+
Г-СРЦ4	спортско рекреативни центар	тениски терени (мз Парк)	Г	1.34	20	40	+	+	+	+	+	+	+	+	А/Б	3	
Г-СРЦ5	спортско рекреативни центар	СРЦ Тулба (мз Булевар)	Г	2.97	20	40	+	+	+	+	+	+	+	+	Б	3	
Г-СРЦ6	спортско рекреативни центар	Стадион ФК Железничар (мз Браћа Вујовић)	Г	1.90	20	40	+	+	+	+	+	+	+	+	Б	3	
Г-СРЦ7	спортско рекреативни центар	рекреативни центар Чачалица	Г	6.01	20	50	+	+	+	+	+	+	+	+	Б	3	+
Г-СРЦ8	спортско рекреативни центар	спортско рекреативни центар уз Бамби парк	Г	1.77	20	50	+	+	+	+	+	+	+	+	Б	3	+
Г-СРЦ9	спортско рекреативни центар	СРЦ Табана (мз Булевар)	Г	2.24	20	50	+	+	+	+	+	+	+	+	Б	3	
Г-СРЦ10	спортско рекреативни центар	спортско рекреативни центар Барутана (мз Булевар)	Г	4.90	40	40	+	+	+	+	+	+	+	+	Б	3	
Н-СРЦ1	спортски терени	Стадион ФК Борац, Забела (мз Забела)	Н	1.17	20	40	+	+	+	+	о	о	+	+	В	3	
Н-СРЦ2	спортско рекреативни центар	СРЦ Забела - Стадион малих спортова и отворенибазен (мз Забела)	Н	1.34	20	40	+	+	+	+	о	о	+	+	В	3	
Н-СРЦ3	рекреативни центар	рекреативни центар Препород Забела	Н	2.01	20	40	+	+	+	+	о	о	+	+	В	3	
Н-СРЦ4	спортско рекреативни центар	Стадион малих спортова (мз Парк)	Н	0.13	20	40	+	+	+	+	о	о	+	+	В	3	
Н-СРЦ5	спортски терени	Стадион ФК Млади радник (мз Васа Пелагић)	Н	1.1	20	40	+	+	+	+	о	о	+	+	В	3	
Н-СРЦ6	спортски терени	Стадион ФК МИТ (мз Васа Пелагић)	Н	2.06	20	40	+	+	+	+	о	о	+	+	В	3	
Н-СРЦ7	спортско рекреативни центар	Стадион ФК Пролетер (мз Радна Мала)	Н	1.54	20	40	+	+	+	+	о	о	+	+	В	3	
Н-СРЦ8	спортско рекреативни центар	ново насеље у МЗ Сопот	Н	2.88	20	50	+	+	+	+	о	о	+	+	В	3	
Н-СРЦ9	спортско рекреативни центар	ново насеље у МЗ Горња мала	Н	1.58	20	50	+	+	+	+	о	о	+	+	В	3	
Н-СРЦ10	спортско рекреативни центар	ново насеље у МЗ Бурјан (Звезда)	Н	1.58	20	50	+	+	+	+	о	о	+	+	В	3	
Н-СРЦ11	спортско рекреативни центар	рекреативни центар у МЗ Парк	Н	0.7	20	50	+	+	+	+	о	о	+	+	В	3	
Н-СРЦ12	спортско рекреативни центар	рекреативни центар у МЗ Чачалица	Н	1.42	20	50	+	+	+	+	о	о	+	+	В	3	
Л-РЦ1	рекреативни центар	Бурјан Дрварска, Првомајска (мз Бурјан)	Л	0.23	5	50	о	о	+	+		о	о	+	В	2/3	
Л-РЦ2	спортски терени	Цајино ћоше, Борска ул. (мз Бурјан)	Л	0.34	5	50	о	о	+	+		о	о	+	В	2/3	
Л-РЦ3	рекреативни центар	Бурумаг (мз Бурјан)	Л	0.06	5	50	о	о	+	+		о	о	+	В	2/3	
Л-РЦ4	спортски терени	Данила Киша, Цветка Павл.(мз Булев.)	Л	0.05	5	50	о	о	+	+		о	о	+	В	2/3	
Л-РЦ5	спортски терени	Нушићево сокаче (Нушићева)	Л	0.05	5	50	о	о	+	+		о	о	+	В	2/3	
Л-РЦ6	спортски терени	Брежански пут (Ратарска) (мз Бурјан)	Л	0.1	5	50	о	о	+	+		о	о	+	В	2/3	
Л-РЦ7	рекреативни центар	насеље уз пругу (мз Горња мала)	Л	1.05	5	50	о	о	+	+		о	о	+	В	2/3	
Л-РЦ8	рекреативни центар	насеље у МЗ Горња мала	Л	0.57	5	50	о	о	+	+		о	о	+	В	2/3	
Л-РЦ9	рекреативни центар	насеље изнад Хиподрома (мз Радна мала)	Л	0.75	5	50	о	о	+	+		о	о	+	В	2/3	
Л-РЦ10	рекреативни центар	насеље на путу ка Забели (мз Бурјан)	Л	0.56	5	50	о	о	+	+		о	о	+	В	2/3	
Л-РЦ11	рекреативни центар	насеље на путу за Костолац ((мзСопот)	Л	0.5	5	50	о	о	+	+		о	о	+	В	2/3	
Л-РЦ12	рекреативни центар	насеље на путу за Петровац (мзЧачалица)	Л	0.42	5	50	о	о	+	+		о	о	+	В	2/3	
Л-РЦ12	рекреативни центар	насеље на путу ка Забели (мз Забела)	Л	0.57	5	50	о	о	+	+		о	о	+	В	2/3	
Л-РЦ13	рекреативни центар	насеље МЗ Горња мала	Л	1.05	5	50	о	о	+	+		о	о	+	В	2/3	

Препоручена опрема у јавном рекреативном простору
+ - неопходно
о - пожељно

Табела 2.30. СРП - услови за уређење и опремање

СПОРТСКО РЕКРЕАТИВНИ ПРОСТОРИ - услови за уређивање и опремање

Карактеристике рекреативних простора	Врста рекреативног простора	Локација / назив	Ранг - Гравитационо подручје	Површина Укупно	максимали проценат изграђеностисти (%)	минимални проценат озелењености (%)	обезбеђење паркирања	санитарни објекти и	чесме, пијаћа вода	клупе, канте за отпатке	инфо/табла,пункт	паркинг за бицикле	надстрешнице	осветљење, електрификација	ниво опремања	ниво одржавања	стратешки значај
Г-СРЦ1	спортско рекреативни центар	Хала спортова са отвореним теренима и базенима (мз Васа Пелагић)	Г	2.73	40	40	+	+	+	+	+	+	+	+	Б	3	+
Г-СРЦ2	рекреативни центар	Бамби парк (мз Бурјан)	Г	2.68	20	40	+	+	+	+	+	+	+	+	А	3	+
Г-СРЦ3	спортско рекреативни центар	Хиподром (мз Бурјан)	Г	49.5	5	40	+	+	+	+	+	+	+	+	А/Б	3	+
Г-СРЦ4	спортско рекреативни центар	тенски терени (мз Парк)	Г	1.34	20	40	+	+	+	+	+	+	+	+	А/Б	3	
Г-СРЦ5	спортско рекреативни центар	СРЦ Тулба (мз Булевар)	Г	2.97	20	40	+	+	+	+	+	+	+	+	Б	3	
Г-СРЦ6	спортско рекреативни центар	Стадион ФК Железничар (мз Браћа Вујовић)	Г	1.90	20	40	+	+	+	+	+	+	+	+	Б	3	
Г-СРЦ7	спортско рекреативни центар	рекреативни центар Чачалица	Г	6.01	20	50	+	+	+	+	+	+	+	+	Б	3	+
Г-СРЦ8	спортско рекреативни центар	спортско рекреативни центар уз Бамби парк	Г	1.77	20	50	+	+	+	+	+	+	+	+	Б	3	+
Г-СРЦ9	спортско рекреативни центар	СРЦ Табана (мз Булевар)	Г	2.24	20	50	+	+	+	+	+	+	+	+	Б	3	
Г-СРЦ10	спортско рекреативни центар	спортско рекреативни центар Барутана (мз Булевар)	Г	4.90	40	40	+	+	+	+	+	+	+	+	Б	3	
Н-СРЦ1	спортски терени	Стадион ФК Борац, Забела (мз Забела)	Н	1.17	20	40	+	+	+	+	о	о	+	+	В	3	
Н-СРЦ2	спортско рекреативни центар	СРЦ Забела - Стадион малих спортова и отворени базен (мз Забела)	Н	1.34	20	40	+	+	+	+	о	о	+	+	В	3	
Н-СРЦ3	рекреативни центар	рекреативни центар Препород Забела	Н	2.01	20	40	+	+	+	+	о	о	+	+	В	3	
Н-СРЦ4	спортско рекреативни центар	Стадион малих спортова (мз Парк)	Н	0.13	20	40	+	+	+	+	о	о	+	+	В	3	
Н-СРЦ5	спортски терени	Стадион ФК Млади радник (мз Васа Пелагић)	Н	1.1	20	40	+	+	+	+	о	о	+	+	В	3	
Н-СРЦ6	спортски терени	Стадион ФК МИП (мз Васа Пелагић)	Н	2.06	20	40	+	+	+	+	о	о	+	+	В	3	
Н-СРЦ7	спортско рекреативни центар	Стадион ФК Пролетер (мз Радна Мала)	Н	1.54	20	40	+	+	+	+	о	о	+	+	В	3	
Н-СРЦ8	спортско рекреативни центар	ново насеље у МЗ Сопот	Н	2.88	20	50	+	+	+	+	о	о	+	+	В	3	
Н-СРЦ9	спортско рекреативни центар	ново насеље у МЗ Горња мала	Н	1.58	20	50	+	+	+	+	о	о	+	+	В	3	
Н-СРЦ10	спортско рекреативни центар	ново насеље у МЗ Бурјан (Звезда)	Н	1.58	20	50	+	+	+	+	о	о	+	+	В	3	
Н-СРЦ11	спортско рекреативни центар	рекреативни центар у МЗ Парк	Н	0.7	20	50	+	+	+	+	о	о	+	+	В	3	
Н-СРЦ12	спортско рекреативни центар	рекреативни центар у МЗ Чачалица	Н	1.42	20	50	+	+	+	+	о	о	+	+	В	3	
Л-РЦ1	рекреативни центар	Бурјан Дрварска, Првомајска (мз Бурјан)	Л	0.23	5	50	о	о	+	+		о	о	+	В	2/3	
Л-РЦ2	спортски терени	Цајино ћоше, Борска ул. (мз Бурјан)	Л	0.34	5	50	о	о	+	+		о	о	+	В	2/3	
Л-РЦ3	рекреативни центар	Бурумаг (мз Бурјан)	Л	0.06	5	50	о	о	+	+		о	о	+	В	2/3	
Л-РЦ4	спортски терени	Данила Киша, Цветка Павл.(мз Булев.)	Л	0.05	5	50	о	о	+	+		о	о	+	В	2/3	
Л-РЦ5	спортски терени	Нушићево сокаче (Нушићева)	Л	0.05	5	50	о	о	+	+		о	о	+	В	2/3	
Л-РЦ6	спортски терени	Брежански пут (Ратарска) (мз Бурјан)	Л	0.1	5	50	о	о	+	+		о	о	+	В	2/3	
Л-РЦ7	рекреативни центар	насеље уз пругу (мз Горња мала)	Л	1.05	5	50	о	о	+	+		о	о	+	В	2/3	
Л-РЦ8	рекреативни центар	насеље у МЗ Горња мала	Л	0.57	5	50	о	о	+	+		о	о	+	В	2/3	
Л-РЦ9	рекреативни центар	насеље изнад Хиподрома (мз Радна мала)	Л	0.75	5	50	о	о	+	+		о	о	+	В	2/3	
Л-РЦ10	рекреативни центар	насеље на путу ка Забели (мз Бурјан)	Л	0.56	5	50	о	о	+	+		о	о	+	В	2/3	
Л-РЦ11	рекреативни центар	насеље на путу за Костолац ((мзСопот)	Л	0.5	5	50	о	о	+	+		о	о	+	В	2/3	
Л-РЦ12	рекреативни центар	насеље на путу за Петровац (мзЧачалица)	Л	0.42	5	50	о	о	+	+		о	о	+	В	2/3	
Л-РЦ12	рекреативни центар	насеље на путу ка Забели (мз Забела)	Л	0.57	5	50	о	о	+	+		о	о	+	В	2/3	
Л-РЦ13	рекреативни центар	насеље МЗ Горња мала	Л	1.05	5	50	о	о	+	+		о	о	+	В	2/3	

Препоручена опрема у јавном рекреативном простору
+ - неопходно
о - пожељно

Јавни градски рекреативни простори

Јавни градски рекреативни простори се уређују за све становнике Пожаревца са циљем да омогуће квалитетно одвијање рекреативних садржаја и активности усклађено са заштитом и унапређењем животне средине обезбеђујући тако адекватан комфор и заштиту човека док борави у рекреативном простору али и минимизирајући негативне утицаје рекреативних садржаја и активности на окружење.

У дефинисаној структури простора за рекреацију и спорт - јавне градске рекреативне просторе чине сви самостални и повезујући рекреативи простори. Сви јавни градски рекреативни простори - самостални и повезујући (постојећи и новопланирани) морају се разрађивати урбанистичким плановима детаљне регулације на основу претходних истраживања и урбанистичким пројектима. Препоручени стандарди уређивања, опремања и одржавања јавних рекреативних простора дати су у претходно датим табелама.

А) САМОСТАЛНИ РЕКРЕАТИВНИ ПРОСТОРИ

Рекреативни простори за спортску рекреацију

Постојећи спортско рекреативни центри, терени и објекти се задржавају. Дозвољава се рушење дотрајалих објеката, изградња нових објеката, доградња, надградња, реконструкција, адаптација, употпуњавање потребним рекреативним - спортским помоћним и пратећим садржајима у отвореном или затвореном простору. У постојећим спортско рекреативним центрима тежити очувању постојећег зеленила и стандарду од мин 40% зелених површина. Обезбедити адекватно опремање.

Препоручене минималне површине појединих категорија рекреативних простора према рангу:

- градски и насељски парк . . . . . мин. 1,0 ха, пожељно 5ха;
- градски СРЦ . . . . . мин. 4,0 ха, пожељно 10ха
- насељски РЦ . . . . . мин. 0,4 ха, пожељно 2ха
- локални РЦ и локални парк . . . . . мин 0.2ха.

Планирани градски/регионални рекреативни и спортско рекреативни центри се не нормирају. Могу бити специјализовани за одређене спортске дисциплине или поливалентни.

Планирани спортско рекреативни центри на нивоу насеља/месних заједница се планирају као поливалентни и нормирају према нормативима и стандардима опремања датим у табели 2.28. Препоручени садржаји су: терени за мале спортове, фудбалски терен (уколико не постоји у МЗ), игралиште за децу, простор за одмор и игру и игру на трави, пратеће зелене површине, затворени простор за спорт и рекреацију минималних димензија 800 м2. У складу са израженим потребама могуће је лоцирати и тениски терен, скејт парк, клизалиште...

Планирани локални рекреативни центри су отворени простори намењени локалном становништву планирају као поливалентни и нормирају према нормативима и стандардима дефинисаним у условима уређивања и опремања. Препоручени садржаји су: терени за мале спортове, игралиште за децу, простор за одмор и пратеће зелене површине

У новопланираним спортско рекреативним центрима тежити очувању постојећег зеленила на локацији и стандарду од мин 50% зелених површина. Индекс изграђености за градске и насељске спортско рекреативне центре у којима се омогућава изградња затворених спортско рекреативних сала износи 20. Индекс изграђености за локалне рекреативне центре је 5 и односи се на евентуалне помоћне и пратеће просторе.

Изграђивање засебних парцела опредељених за ову намену и намењених јавном коришћењу усклађује се са општим правилима грађења за тај део града. Изграђивање може бити привремено (балон хале) и трајно. Опремање простора остварује се у складу са Законом о спорту

Електричну енергију, воду као и елементарни простор за одмор, је потребно обезбедити свим рекреативним центрима, док је санитарне објекте, паркинге и паркинге за бициле, надстрешнице потребно обезбедити у градским и насељским рекреативним центрима. Инфо табле и посебно обележавање обезбедити у градским рекреативним центрима

На локацијама предвиђеним за нове рекреативне и спортско рекреативне центре и терене не дозвољава се привремена изградња објеката друге намене која није у функцији рекреације и спорта. До привођења коначној намени на локацијама за спорт и рекреацију могу се привремено уређивати само објекти и терени за рекреацију и спорт.

Зелени рекреативни простори
(детаљни услови су дати у поглављу Систем зеленила)

- Паркови - Паркови се примарно користе за одмор, шетњу, забаву и игру. Уређују се у зависности од врсте, значаја и гравитационог подручја.
- Реконструкција постојећих паркова - При реконструкцији постојећих паркова потребно је сачувати парк у постојећим границама. Дозвољени су радови на реконструкцији и одржавању постојећих елемената парка као и на унапређењу опремања парка. Непланска изградња објеката у парку није дозвољена.
- Реализација нових паркова - Обезбедити адекватне приступе и обележавање парка. Садржаје одабирати тако да се задовоље потребе различитих категорија становника и груписати тако да се избегавају конфликти у коришћењу простора. Тежити вишенаменском коришћењу изграђених отворених и затворених простора. У парку могу да буду подигнути следећи затворени објекти: угоститељски објекти са отвореним баштама, пратећи објекти садржаја спорта и културе, објекти у функцији одржавања парка, музички/уметнички павиљони и изложбени објекти, информативни пунктови, инфраструктурни и санитарни објекти од општег интереса утврђени на основу закона. Објекти могу да заузму максимално 5% територије.
- Парк-шуме - Градске парк шуме је у циљу њиховог већег рекративног коришћења потребно адекватно уредити и опремити. Градске и приградске шуме могу да садрже следеће зоне: А) излетнички део (удаљен мин 250м од саобраћајнице, капацитет 1-3 посет/ха, макс. учешће застртих површина 2,5%), б) зона са уређеним просторима за физичку рекреацију /биц, трим стазе, мини голф, игралишта. (кпац. 5/9пос/ха, макс учешће застртих површина 5% површине зоне), ц) мали део шуме (још боље непошумљени обод) може бити парковски уређен или бити интензивније рекреативно коришен (100пост/ха, макс учешће застртих површина до 60%)
- Тргови, скверови и пешачке зоне - Тргови и скверови се уређују као простори који треба да омогуће окупљање, дружење, забаву и релаксацију грађана. Уређују се као простори у којима је потребно обезбедити естетске и еколошке квалитете кроз: адекватну опремљеност и избор материјала, адекватно одржавање и коришћење, адекватну заступљеност различитих облика вегетације, заштиту човека од загађења, буке, ветра, прегревања , падавина, као и адекватне микроклиматске услове. Непланска изградња објеката није дозвољена. Постављање привремених објеката у функцији појединих догађаја (презентације, концерти, представе...) дозвољава се искључиво општинском одлуком.

Б) ИНТЕГРИСАНИ РЕКРЕАТИВНИ ПРОСТОРИ

Општи услови:
Постојећи спортско-рекреативни и зелени рекреативни простори у оквиру стамбених и комерцијалних блокова се задржавају и не дозвољава се њихова пренамена у друге намене. Реализоване спортско рекреативне површине и дечија игралишта или оне које су планиране важећим

- планским документима а нису реализоване треба дефинисати у оквиру јавне или посебне парцеле са јавним режимом коришћења. Дозвољени су изградња, реконструкција, адаптација и поправка дечијих и спортско рекреативних игралишта у стамбеном и комерцијалном блоку
- Нови простори за рекреацију и спорт могу се лоцирати на целој територији града као пратећа или допунска намена становању, централним функцијама, продукцији, јавним службама. Омогућава се изградња и уређење отворених (спортских терени, базени, дечија игралишта, забавни паркови, ...) и затворених (фитнес клубови, тениски терени, куглане, базени идр.) простора и објеката за рекреацију у приватном власништву намењених приватном и јавном коришћењу. Изграђивање засебних парцела опредељених за ову намену и намењених рекреативном коришћењу усклађује се са општим правилима грађења за тај део града. Изграђивање може бити привремено (балон хале...исл.) и трајно. Опремање простора остварује се у складу са Законом о спорту.

Посебни услови:

- Рекреативни простори у школама и дечијим установама - Уз све основне и средње школе планиране су зелене као и спортско рекреативне површине у отвореном и затвореном простору. Школски објекти се нормирају тако да омогуће редовно одвијање наставе физичког васпитања у отвореном (рукомет, мали фудбал, кошарка, одбојка, стазе..) и затвореном простору према нормативима у Табели 2.22. У свим деловима града где не постоји могућност реализације посебних јавних спортско рекреативних центара и затворених спортских објеката планира се двојно коришћење спортских објеката за потребе школског и рекреативног спорта. При дечијим установама се уређују простори за игру деце у парковском амбијенту .
- Рекреативни простори становања - У свим зонама планираним за нову стамбену изградњу планирају се обавезно и простори за рекреацију на нивоу суседства/насеља са јавним режимом коришћења. Утврђују се: а) плановима детаљне регулације којима се дефинише парцела односно б) урбанистичком пројектом којим се дефинишу заједнички делови више парцела). Препоручене димензије и избор садржаја дефинисани су у Табели 2.23. Лоцирање ових простора треба да буде по могућности централно у односу на гравитирајуће кориснике. Простори треба да буду приступачни, повезани са главним пешачким и бициклистичким токовима, уређени и опремљени према стандардима за одговарајућу активност. Просторним мерама обезбедити комфор, заштиту и безбедност корисника рекреативног простора али и заштиту околног становништва од негативних утицаја реализације рекреативних активности (бука,...). На просторима дефинисаним као локални рекреативни простори и локални паркови могу се реализовати спортски терени на отвореном, дечија игралишта и помоћни и пратећи објекти (не више од 5% изграђености и мин.50 % озелењености простора). Изграђивање засебних парцела опредељених за ову намену и намењених јавном коришћењу усклађује се са општим правилима грађења за тај део града. Изграђивање може бити привремено (балон хале) и трајно. Опремање простора остварује се у складу са Законом о спорту

В) ПОВЕЗУЈУЋИ РЕКРЕАТИВНИ ПРОСТОРИ

- Повезујући рекреативних простори у градском ткиву - Уређење мреже повезујућих рекреативних простора у градском ткиву подразумева подржавање најзначајнијих пешачких кретања, повезивање главних зелених рекреативних, културно-историјских, забавних, едукативних и туристички значајних простора у граду при чему управо мрежа јавних садржаја и терцијарних делатности представља основу и потенцијал за њен развој. Уређивање ових простора подразумева уређивање дрвореда као и виши ниво опремања и репрезентативнији и пешаку угодан квалитет уређивања.
- Зелени коридори - Зелени коридори се уређују у складу са димензијама на основу разраде планом детаљне регулације. Дозвољено је уређивање пешачких и бициклистичких стаза, подизање пратећих затворених објеката (места за одмор, угоститељски објекти, музички и ликовни павиљони, надстрешнице, излетнички пунктови,,,) на површини до 5%, изграђених отворених простора: спортски терени, игралишта, ретензије и подизање паркова. Зелене коридоре треба опремити стандардном инфраструктуром и према потреби, системом за наводњавање. Трасе и услови уређења бициклистичких стаза дефинисане су у прилогу о саобраћају.

2.3.3.2. Систем зеленила

Правила уређења зелених површина

Организација система зеленила - Зелене површине у граду се организују са циљем формирања целовитог, континуалног система зеленила. Услови и критеријуми дистрибуције појединих врста зелених површина одређени су са једне стране нивоом просторне организације а са друге специфичним природним погодностима за њихов развој.

Планирање различитих нивоа просторне организације - Нивои просторне организације истовремено одређују и гравитационо подручје појединих категорија зелених простора. Они су категоризовани као простори од значаја за:

- град (критетијум лоцирања је гравитациона пешачка доступност око 1000 м и посебна атрактивност и значај локације);
- насеље (критетијум лоцирања је гравитациона пешачка доступност око 500 м);
- локални (критетијум лоцирања је гравитациона пешачка доступност око 250 м).

По правилу се локални и насељски паркови се лоцирају уз локалне и насељске спортско рекреативне и рекреативне центре.

Основи елементи су:

а) Квантитативна заступљеност јавних зелених површина у граду:
- велике зелене површине (паркови, парк шуме) . . . . . 8-10 м^2/ст,
- тргови, скверови, пешачке зоне . . . . . 1,5 м^2/ст,
- зеленило стамбених суседства . . . . . 4 м^2/ст,
- тампон и заштитно зеленило . . . . . 5 м^2/ст,
- тргови, скверови, пешачке зоне . . . . . 1,5 м^2/ст.

б) Препоручене минималне површине појединих категорија рекреативних простора према рангу:
- градски и насељски парк . . . . . мин. 1 ха, пожељно 5 (10) ха;
- локални парк - мин . . . . . 0,2 ха.

Развој појединих категорија зелених површина

Структура зелених површина приказана на карти (Систем зеленила - план развоја) односи се на функцију и положај зеленила у градском ткиву (самосталне, интегрисане и повезујуће, градске, и приградске зелене површине). Постојеће зелене површине приказане у Плану су фиксне као површина али се могу унапређивати у оквиру своје типологије или се могу мењати у оквиру типлогије зелених површина

А) САМОСТАЛНЕ ГРАДСКЕ ЗЕЛЕНЕ ПОВРШИНЕ

Самосталне градске зелене површине су оне зелене површине које се реализују на сопственој парцели и чине их : паркови, парк шуме, тргови, скверови и пешачке зоне тј.. Будући да је фунцкија самосталних градских зелених површина доминантно рекреативна тј. да представљају зелене рекреативне просторе

Планом се задржавају и штите све постојеће самосталлне градске зелене површине и планирају нове у складу са просторним могућностима и развојем града. То у односу на карактеиристике и могућности града Пожаревца подразумева уређивање већих паркова и парк шума у северном, источном и југоисточном делу града и дисперзију локалних паркова у централној зони и западним деловима. По правилу се локални и насељски паркови лоцирају уз локалне и насељске спортско рекреативне и рекреативне центре. Нови локални паркови се могу лоцирати у свим зонама дефицита независно од лоцирања РЦ . Основне активности су: заштита и унапређење постојећег зеленог фонда града и уређење нових зелених површина.

А) Заштита и унапређење - Заштита и унапређење потојећих зелених површина представља приоритет и примарну фазу реализације плана. Ове акције се пре свега односе на

- Заштита простора примарног еколоког/естетског значаја - Планом се задржавају, штите и увећавају постојеће велике градске зелене површине примарног еколошког и естетског значаја за град (Чачалица, Тулба, приобаља). Услове уређивања и грађења прилагодити очувању, унапређењу и афирмацији њихове еколошке вредности. Обезбедити повезивање са ванградским пејзажем и континуитет отворених простора града и региона. Посебно неговати и чувати постојеће градске паркове и скверове као просторе еколошких и естетских унапређења слике града и градског пејзажа;
- Увођење садржаја у постојеће јавне зелене површине - Увођењем адекватних рекреативних садржаја у постојеће зелене просторе ствара се код становништва осећај корисности ових простора (видети поглавље о Рекреација и спорт - правила за зелене рекреативне просторе);
- Уређење постојећих зелених површина - Бројни зелени простори захтевају реконструкцију и уређење. Адекватним уређењем и одржавањем значајно се унапређују естетски квалитети града и свест грађана о вредности зелених простора.

Б) Уређивање нових самосталних градских зелених површина - зелених рекреативних простора. Формирају се нови паркови и парк шуме у градском ткиву:

- *П2* - Парк уз Хиподром као допуна и излетнички простор са трим и стазама здравља ово је парк који би било приоритетно реализовати,
- *П3* - У складу са развојним потребама града уређивало би се подручје Циглана као спортско/ рекреациони парк са вишенаменским коришћењем.
- *П4* - посебан стратешки значај у повезивању градских парк шума Чачалица и Тулба имао би новопланирани линеарни рекреативни парк који би поред рекреативних и излетничких стаза укључио и постојећи туристички пункт .
- П5 - постојеће стрелиште се уређује као рекреативни парк

Б) ИНТЕГРИСАНЕ ГРАДСКЕ ЗЕЛЕНЕ ПОВРШИНЕ

Интегрисане градске зелене површине представљају зелене површине које се реализују на парцелама са различитим основним наменама: становање, спортско рекреативни и туристички центри, јавне и комуналне службе и објекти, производно, пословни комплекси, комерцијалне функције...

- интегрисане зелене површине уз становање: Све постојеће јавне зелене површине се задржавају и предвиђа се њихово уређивање, опремање и реконструкција. Новопланиране зелене површине се реализују према Због израженог дефицита зеленила у централној и севеозападној градској зони на локацијама већих новопланираних стамбених насеља у зонама израженог дефицита зелених површина обавезно је увећање прописаног норматива зелених површина за 5- 10% .
- интегрисане зелене површине уз спортско рекреативне, туристичке и рекреативне центре.
- интегрисане зелене површине уз школе и дечије установе - Све постојеће јавне зелене површине се задржавају и предвиђа се њихово уређивање, опремање и реконструкција. Код новопланираних школа и дечијих установа потребно је обезбедити минимум од 40 - 60% зелених рекреативних површина
- интегрисане зелене површине уз јавне и комуналне службе - Планом се предвиђа унапређење постојећих и формирање нових пратећих зелених површина. Проценат учешћа отворених и зелених површина прилагодити расположивом простору и врсти специјализованог центра. Висок проценат зелинила (мин.40-60%) планирати посебно уз школе и дечије установе, објекте управе и културе, домове за старе, око верских објеката, специјализованих здравствених центара. Значајне зелене површине обезбеђују се одржавањем старог и уређивањем новог гробља, као и уређивањем парковских површина унутар боличког комплекса.
- интегрисане зелене површине уз производне комплексе - Од посебног значаја реализација и одржавање заштитног и изолационог зеленила зелених површина унутар фабричких комплекса чиме се истовремено доприноси увећању квалитета радног окружења али и повећању укупног фонда зеленила у граду.

В) ПОВЕЗУЈУЋЕ ГРАДСКЕ ЗЕЛЕНЕ ПОВРШИНЕ

Пожељно је да сви озелењени простори у град буду међусобно повезани у систем који је такође повезан са ванградским природним пејзажем. Успостављење просторног и функционалног континуитета зелених простора остварује се реализацијом различитих облика повезујућег зеленила. У односу на функицју, уређење и димензије као и избор зеленила разликујемо: дворореде, зелене коридоре и заштитно зеленило дуж саобраћајница(путева и железнице).

- Зелени коридори су повезујући зелени простори, широке траке зеленила који штите и обнављају природу у градовима, предграђима и руралним областима. Представљају линеарне коридоре земљишта и воде, омогућавају заштиту рализчитих ресурса и креирају могућности за рекреацију. Могу бити различите ширине.
- Дворореди - Планом се задржавају сви постојећи дворореди и зелене површине унутар саобраћајних коридора. Потребно је урадити попис дворореда у граду и студију могућности лоцирања нових дворореда. Проширити мрежу дворореда где год је могуће, тј где је профил улице преко 12м. У улицама дефинисаним планом као и у главним трговачким улицама са ширином тротоара већом од 4м обавезно подизати дворореде. Код примарних саобраћајница су обавезни двоструки дворореди. При реконструкцији улица обавезна је реализација нових дворореда у складу са просторним могућностима
- Заштитно зеленило дуж саобраћајних коридора - На потезима постојеће и ново планиране путне мреже у границама ГП, у сагласности са просторним могућностима, треба предвидети заштитне појасеве против буке, прашине и од бљеска, ширина између 50 - 100м, у

комбинацији дрвећа густе крошње и жбуња, као и заштиту усека и насипа. Планира се уређивање заштитног појаса дуж пруге.

Г) ПРИГРАДСКЕ ЗЕЛЕНЕ ПОВРШИНЕ

Приградске зелене површине чине: приградске заштитне шуме, форланди, зеленило у намени пољопривреде, као и зоне подстицаја пошумљавања/заштитно зеленило.

Заштитне шуме су шуме чија је приоритетна функција заштита (форланда, заштита од подземних вода, противерозивна заштита, рекултивација, заштита од ветра...) Постојеће шуме заштитити. Нове шуме подизати на теренима угроженим ерозијом и клизиштима, на земљиштима лошијих бонитетних класа, у ветрозаштитним зонама.

Зоне подстицаја пошумљавања/заштитно зеленило. Полазећи од потребе формирања значајне зоне заштитног зеленила на источној зони града али и значаја пољопривреде у привреди града и реалних економскихмогућности - успоставља се зона заштите јавног интереса у којој је економским мерама потребно подстицати реализацију заштитног зеленила и пошумљавања на земљишту које није погодно за пољопривреду као и ветрозаштитних појасева на пољопривредном земљишту.

Структура и капацитети

Планом је предложено задржавање постојећих, њихово могуће проширивање као и локације нових зелених површина. Зона подстицаја пошумљавања (заштитно зеленило) износи укупно 821,16.

Табела 2.31. Планом остварени капацитети зелених површина простора

врста зелене површине			стандард	постојеће (ха)	ново планирано (ха)	укупно (ха)
јавне градске зелене површине	самостално јавне градске зел.пов.	велике зелене површине (паркови, парк шуме)	8-10 м2/ст	34.00	134.15	168.15
		сквер̂ови и тргови и пешачке зоне	1.5 м2/ст	1.1	0.5	1.61
	интегрисане јавне зел. пов	зелене површине кол.становања	4 м2/ст	11.81	13.91	25.72
	повезујуће јавне градске зел. пов.	тампон и заштитно зеленило (уз пругу и приступне путеве)	5м2/ст	1.53	14.2	15.73
		зелени коридори (у градском ткиву)		0	48.7	48.7
укупно јавне градске зел. површине				**48.44**		**259.91**
остале градске зел.пов. при јавним објектима	остале интегрисане зел. пов.	школе		5.76		5.76
		деч. установе		0.62		0.62
		спортско рекреативни центри		18.00	13.9	31.9
		остали јавни објекти и службе		54.42		54.42
укупно остале градске зел. пов при јавним наменама (без новеспланираних)				**78.8**		**92.7**
приградске зел. пов.	самостале и повезујуће зелене површине излетишта	паркови и парк шуме (Љубичево)	150м2/ст	10.5	14.25	24.75
		тампон и заштитно зеленило (Љубичево)		7.07	8.37	15.44
		зелени коридори (јавно излетиште уз Могилу)		0	38.34	38.34
		заштитно зеленило (обилазница)			212.5	212.5
	шуме			229.11	136.58	365.69
укупно				**246.68**		**656.72**

Реализацијом нових паркова, проширењем паркшума, уређивањем заштитних зелених површина и зелених рекреативних коридора значајно се повећава количина зеленила како у граду као целини тако и у појединим месним заједницама у којима је изражен њихов дефицит.

Табела 2.32. Планом остварени капацитети зелених површина простора

месна заједница	површина	бр. становника	А) самосталне градске зелене површине	самосталне градске зелене површине по становнику м2/ст	проценат заступљености самосталних градских зелених површина (%)
ГОРЊА МАЛА	1625.40	8898	3.27	3.67	0.20
ВАСА ПЕЛАГИЋ	388.50	4090	0.00	0.00	0.00
БУРЈАН	617.50	6972	16.81	24.11	2.72
ЋЕБА	28.30	1353	0.35	2.59	1.24
ЗАБЕЛА	153.60	979	0.31	3.17	0.20
РАДНА МАЛА	494.40	2803	0.00	0.00	0.00
СОПОТ	316.10	3214	29.88	92.97	9.45
БУЛЕВАР	634.60	3105	38.63	124.41	6.09
ПАРК	462.80	3088	33.58	108.74	7.26
ЧАЧАЛИЦА	683.50	2850	46.48	163.09	6.80
БРАЋЕ ВУЈОВИЋ	78.90	3531	0.45	1.27	0.57
укупно	**5483.60**	**40883**	**169.76**	**41.52**	**3.10**
	5483.60	**43000**	169.76	39.48	3.10
	5483.60	**50000**	169.76	33.95	3.10

Услови уређења зелених површина

Јавне и остале зелене површине - Управљање системом зеленила подразумева издвајање јавних и осталих зелених површина.

ЈАВНЕ ЗЕЛЕНЕ ПОВРШИНЕ су површине чије коришћење, подизање, уређење и очување представља општи интерес и које су доступне свима под једнаким условима. Чине га све реализоване или планиране зелене површине на јавним површинама које су у државној својини и одређују се општим актом Скупштине Града којим се дефинишу границе и катастарске парцеле намењене јавним просторима. Јавне зелене површине у Пожаревцу чине:

- Самосталне градске зелене површине (паркови, тргови, сквер̂ови, градске парк-шуме),
- Интегрисане градске зелене површине (јавне зелене површине уз вишепородично становање),
- Повезујуће градске зелене површине (дрвореди, зелени коридори, заштитно зеленило дуж саобраћајних коридора);
- Приградске зелене површине (приградске заштитне шуме, форланди).

Поред наведених јавних зелених површина за које ће услови уређења бити дати у наставку текста у оквиру овог поглавља - као јавне зелене површине се дефинишу и зелене површине интегрисане у поједине јавне намене за које су правила и услови уређења дати у посебним поглављима:

- зелене површине јавних служби и објеката (поглавље Јавне службе и објекти),
- зеленило градских и насељских јавних рекреативних центара (поглавље. Рекреација и спорт,
- зелене површине заштићених природних и амбијенталних целина (поглавље, Правила и услови заштите).

Јавне зелене површине се уређују и опремају у зависности од врсте, значаја, реализованих/планираних садржаја, интензитета коришћења, планираног степена уређивања и одржавања.

Земљиште намењено реализацији јавних зелених површина може бити уређено или неуређено. Неуређено земљиште намењено за јавну зелену површину не може се издавати у закуп или користити за изградњу привремених објеката који нису у складу са основном наменом

Карактеристике и услови за уређивање и опремање као и предложени статус и стратешки значај за развој зелених рекреативних простора у граду (паркови, паркшуме, тргови, скверови

ОСТАЛЕ ЗЕЛЕНЕ ПОВРШИНЕ јесу неуређено, уређено, озелењено као и земљиште намењено озелењавању које се налази на осталом градском земљишту, интегрисано у различите немене и које може бити у свим облицима својине. Чине их:

- интегрисане зелене површине - зелене површине породичног становања, у оквиру приватних рекреационих центара и комплекса и друго зеленило интегрисано у остале намене (комерцијалне делатности и опште центре, специјализоване центре и објекте, зелене површине уз индустријске и производне зоне);
- Приградске зелене површине - Зоне подстицаја пошумљавања - заштитно зеленило.

Због свог стратешког значаја у унапређивању еколошке ситуације у граду зоне потдстицаја пошумљавања/заштитно зеленило дефинишу се као површине од јавног интереса за које је потребно реализовати посебне подстицајне мере за реализацију.

Услови уређења појединих категорија зелених површина

А) САМОСТАЛНЕ ГРАДСКЕ ЗЕЛЕНЕ ПОВРШИНЕ

- Паркови се примарно користе за одмор, шетњу, забаву и игру. Уређују се у зависности од врсте, значаја и гравитационог подручја.

1) Реконструкција постојећих паркова:
- Услови - при реконструкцији постојећих паркова потребно је сачувати парк у постојећим границама. Такође, непланска изградња објеката у парку није дозвољена.
- Дозвољени радови у постојећим парковима су: санитарна сеча стабала, обнова и подизање нових цветњака и вртно-архитектонских елемената, фонтана, нова садња, реконструкција стаза и потојећих легално подигнутих објеката, реконструкција и поправка спортских објеката и дечијих игралишта, ограђивање парка према урбанистичкој документацији;
- Опремање парка: паркове треба опремати стандардном инфраструктуром и системом за наводњавање;

2) Реализација нових паркова:
- Услови - Обезбедити адекватне приступе и обележавање парка. Садржаје одабирати тако да се задовоље потребе различитих категорија становника и груписати тако да се избегавају конфликти у коришћењу простора. Тежити вишенаменском коришћењу изграђених отворених и затворених простора. У парку могу да буду подигнути следећи затворени објекти: угоститељски објекти са отвореним баштама, пратећи објекти садржаја спорта и културе, објекти у функцији одржавања парка, музички/уметнички павиљони и изложбени објекти, информативни пунктови, инфраструктурни и санитарни објекти од општег интереса утврђени на основу закона. Објекти могу да заузму максимално 5% територије. Садни материјал прилагодити условима станишта.

- Тргови, скверови и пешачке зоне: Тргови и скверови се уређују као простори који треба да омогуће окупљање, дружење, забаву и релаксацију грађана. Уређују се са тенденцијом максимизирања естетских и еколошких квалитета отворених простора као простори у којима је потребно обезбедити: адекватну опремљеност и избор материјала, адекватно одржавање и коришћење, адекватну заступљеност различитих облика вегетације, заштиту човека од загађења, буке, ветра, прегревања , падавина, као и адекватне микроклиматске услове. Непланска изградња објеката није дозвољена. Постављање привремених објеката у функцији појединих догађаја (презентације, концерти, представе...) дозвољава се искључиво општинском одлуком. У новим пешачким зонама предвидети подизање нових дрвореда, зелених баштица, жардињера, вертикалног зеленила и водене ефекте. Решење прилагодити ширини улице, микроклиматским условима и сталним коридорима сенке.

- Градске парк-шуме - У циљу већег рекративног коришћења парк-шума потребно их је одговарајуће уредити и опремити. Градске и приградске шуме могу да садрже следеће зоне:
  - излетнички део (удаљен мин 250 м од саобраћајнице, капацитет 1-3 посете/ха, макс. учешће застртих површина 2,5%), у овим зонама планирати само основну опрему (шетне и планинарске стазе, рекреационе ливаде...)
  - зона са уређеним просторима за физичку рекреацију - шетне, бициклистичке, трим стазе, мини голф, спорска и дечија игралишта, са пратећим садржајима - кампови, ресторани, (кпац. 5-9пос/ха, макс учешће застртих површина 5% површине зоне),
  - зона са тежиштем на рекреативним активностима- мали до шуме, још боље непошумљени обод- може бити парковски уређен и бити интензивније рекреативно кориштен и изграђен (затворени и отворени спортски објекти, смештајни капацитети, ресторани...) (100пост/ха, макс учешће застртих површина до 60%).

Потребно је обезбедити лаку пешачку и саобраћајну приступачност из града, Паркиралишта лоцирати на главним прилазима. Тежити да кроз шарк шуму буде обезбеђено само пешачко кретање. Шетне стазе лоцирати на местима постојећих шумских путева и прогала. Омогућити кружно кретање кроз парк шуму и организовати га са хијерархијом стаза уз обезбеђење неопходних стаза за снабдевање објеката.

Услови за уређивање и опремање као и предложени статус и стратешки значај појединачних локација зелених рекреативних простора (паркови, парк-шуме, тргови, скверови,..).

Б) ИНТЕГРИСАНЕ ГРАДСКЕ ЗЕЛЕНЕ ПОВРШИНЕ

1. Зеленило уз становање

- Јавне зелене површине уз вишепородично становање - Могућности уређивања зелених површина у оквиру стамбних зона и блокова зависе од врста градских блокова. Нормативи и стандарди заступљености зеленила за сваки тип становања дати су у Правилима за грађење, обнову урбаног ткива и реконструкцију објеката као и у Прилогу 1 - Препоруке за норме и стандарде за рекреативне и зелене површине. У склопу површина намењених стационарном саобраћају предвиедети високо зеленило и порозну подлогу.

Новопланирани стамбени блокови - Код новопланираних блокова свих типова за димензионисање пратећих зелених површина на нивоу парцеле и блока применити максималне нормативе (минимум 25% зелених и незастртих површина) уз обавезу уређивања локалног или насељског парка доступног свим становницима на пешачкој дистанци од 250 м. На локацијама већих новопланираних стамбених насеља у зонама израженог дефицита зелених површина обавезно је увећање прописаног норматива зелених површина за 5-10% .

Унапређење постојећих стамбених блокова - Уколико, због власничких односа није могуће од формирати заједнички или полујавни простор блока унапређење зелених површина постојећих компактних/затворених блокова могуће је остварити визуелним отварањем унутрашњих постојећих и планираних озелењених дворишта у блоковима, Детаљнијом урбанистичком разрадом треба дати препоруке за третман квалитетних постојећих зелених површина као и могуће (минимално 20%) озелењавање слободних простора парцела унутар стамбеног блока. Уређење постојећих компактних блокова је потребно усагласити са величином, реалним могућностима простора и степеном засенчења, а димензију новопланираних блокове овог типа на неизграђеном земљишту одредити, између осталог и према оптималним могућностима за озелењавање унутрашњости блока.

У случају планираних трансформација отворених блокова постојеће слободне површине треба сачувати као вредност овог типа становања, уз услове за њихово унапређење. Код нових отворених стамбених блокова, применити максималне нормативе за зеленило (мин. 30%), уз функционално рашчлањавање слободних простора. Блок треба да буду изолован од околних саобраћајница вишередним заштитним појасевима, са или без земљаног насипа. У овом типу блока је могуће развијати концепт одводњавања - тако да се омогући понирање кишнице или њено сакупљање у вештачком језеро, које може да буде основно обележје уређења пратећих зелених површина.

У склопу површина намењених стационарном саобраћају предвидети високо зеленило и порозну подлогу.

Зелене површине породичног становања - У блоковима породичног становања, приватне баште у централној зони приликом планирања интервенција, треба сачувати. Дворишта и баште имају значајну компензациону функцију у мрежи урбаних слободних површина и имају значајну функцију побољшања животних услова у граду. Потребно је валоризовати ове просторе и донети посебну градску одлуку о њиховој заштити. Увећање фонда зеленила у приватним просторима додатно зависи од подстицања локалног становништва и институција на уређивање и одржавање зелених површина у оквиру сопствених парцела. Такође се повећање зеленог фонда може остварити активирањем и озелењавањем тераса и равних кровова.

Табела 2.34. Минималан проценат зелених површина на парцелама намењеним породичном становању

тип становања	минимални удео зелених површина на парцели
вишепородично становање ван централне зоне града - на парцели постојећих блокова - на парцели за нове блокове	 20% 25%
вишепородично становање у централној зони града	15%
породично становање у централној градској зони	15%
породично становање изван централне градске зоне	25%
породично становање у приградским зонама	30%
породично становање у руралним зонама	40%
породично становање у викенд-зонама	40%
становање у функцији пословања	20%
становање у функцији туризма	30%
социјално категорисани облици становања	25%

Код блокова приградског становања приватне баште са великим зеленим површинама, треба задржати као оптимални прелаз гушће изграђеног градског ткива ка отвореном пределу. Такође треба задржати вегетацију типичну за дато подручје и предео.Обезбедити минимум зелених површина према типу становања (породично становање 30-70%, приградско становање 20-50%) дефинисано правилима градње за поједине зоне.

Уколико у непосредној близини локације социјалног становања не постоје зелене површине потребно их је образовати у оквиру локације. Укупан број и површина зелених површина у оквиру локације може да буде мањи од уобичајног. Веће зелене површине треба да буду уз другу основну намену, како би одређена институција (нпр. вртић или школа) преузела бригу о њиховом одржавању.

2. ЗЕЛЕНИЛО У РЕКРЕАЦИОНИМ ЦЕНТРИМА И КОМПЛЕКСИМА

- Зелене површине рекреационих центара и комплекса (јавно) - Будући да зеленило значајно доприноси квалитету рекреације у граду рекреативни центри и комплекси се планирају са значајним учешћем зелених површина. У постојећим спортско рекреативним центрима тежити очувању постојећег зеленила, обезбедити реализацију планираног зеленила. и стандарду од мин 40% зелених површина. Обезбедити адекватно опремање и одржавање Код новопланираних центара обезбедити мин. 50% зелених површина на парцеле. Услови коришћења, уређивања, озелењавања и одржавања појединих *јавних зелених* рекреативних центара и комплекса дати су у поглављу Рекреација и спорт;
- Зелене површине рекреационих центара и комплекса (остало) - У новопланираним рекреативним центрима градског и насељског значаја зеленило планирати пре свега са могућносшћу рекреативног коришћења али и побољшања комфора боравка човека у отвореном простору. На приватним парцелама треба такође обезбедити значајно присуство зелених површина уз поштовање Правила за грађење , обнову урбаног ткива и реконструкцију објеката. У постојећим спортско рекреативним центрима тежити очувању постојећег зеленила и стандарду од мин 40% зелених површина. Обезбедити минимум од 50% зелених површина за новопланиране рекреативне центре;
- Зеленило интегрисано у јавне службе и објекте - Планираним интервенцијама предвидети све могућности унапређења постојећих и формирање нових пратећих зелених површина. Вишенаменско коришћење планирати у зонама града које су дефицитарне са зеленим површинама као и уз објекте културе и школа. Проценат учешћа отворених и зелених површина прилагодити расположивом простору и врсти специјализованог центра. Висок проценат зелинила (мин. 40-60%) планирати посебно уз школе и дечије установе, објекте управе и културе, домове за старе, око верских објеката, специјализованих здравствених центара. Уз помоћ зеленила решавати визуелне конфликте са суседним наменама као и заштиту од прашине и буке. Нормативи уређивања осталих зелених површина интегрисаних у различите намене дефинисани су у Правилима за грађење, обнову урбаног ткива и реконструкцију објекат;
- Зеленило интегрисано у остале намене - Недостатак квантитета зеленила у централним градским зонама надокнадити квалитетом и високим стандардом одржавања зелених површина. При планирању терцијалних делатности у централној градској зони обезбедити мин 20% зелених површина. Код планирања и изградње нових пословних објеката у комерцијалним зонама потребно је искористити све могућности за формирање нових пратећих зелених површина, као што је простор испред објекта, улични простор, атријумски простор, интензивно и екстензивно озелењене кровове, вертикално зеленило и др.

Кровне површине подземних гаража уредити као пешачке површине са значајним учешћем интензивног и екстензивног кровног зеленила. Ако се ниски делови (сутерен или приземље) зграда покрију слојем земље дебљим од 60 цм и трајно озелене, такве површине се не рачунају као земљиште под објектом при израчунавању процента изграђености.

У зонама улазних праваца у град на локацијама где се планирају већи корисници земљишта и већи спектар могућих делатности (хипермаркети, шопинг молови, велетржнице и други велики посебни пословни комплекси) и у зонама посебних пословних комплекса, предвидети обавезно озелењавање великих паркинга високим засадом - дрвећем, као и подизање пратећих зелених површина тамо где је то могуће.

Озелењавање у оквиру индустријских комплекса извршити на основу претходне анализе и посебно обрадити планом детаљне регулације и урбанистичким пројектом. Предвидети заштитне зелене појесеве ширине 30-50 м у којима се могу реализовати пратећи рекреативни садржаји и други пратећи објекти који не загађују околину. Препоручује се избор биљних врста опторних на различите и тешке услове вегетирања (отпорни на гасове, дим и прашину).

Обавезно је обезбеђивање озелењених паркинга са порозном подлогом.

Минималан проценат озелењавања дефинисани су у Правилима за грађење, обнову урбаног ткива и реконструкцију објеката и износе:

Табела 2.35. Минималан проценат зелених површина код производних објеката

комплекси индустрије, грађевинарства, занатске производње, манифактурне производње и складишта	мин. проценат зелене површине
на парцели до 1 ха……	15%
на парцели до 1-3 ха……	20%
на парцели преко 3 ха……	25%

На комплексима пољопривреде и сточарства обезбедити минималан проценат зелене површине 20% и заштитни зелени појас према приступној саобраћајници 30 м.

Озелењавање на пољопривредним површинама обезбедити у функцији ветрозаштитних појасева на позицијама путева и међа.

В) ПОВЕЗУЈУЋЕ ГРАДСКЕ ЗЕЛЕНЕ ПОВРШИНЕ

- Зелени коридори су линеарни повезујући зелени простори, широке траке зеленила који штите и обнављају природу у градовима, предграђима и руралним областима. Представљају линеарне коридоре земљишта и воде, омогућавају заштиту рализчитих ресурса и креирају могућности за рекреацију. Могу бити различите ширине. Зелени коридори могу да садрже пешачке и бициклистичке стазе са пратећом опремом и објектима. У зависности од просторних могућности могу да садрже и ретензије али и спортске објекте, дечија игралишта, просторе за забаву и игру и да се уређују као линеарни паркови. Лоцирани су дуж Могиле и Мораве и на правцима повезивања ових локалитета са градом као и на месту повезивања парк шума Чачалица и Тулба;
  - заштита постојећих зелених коридора *(*дуж Мораве и Могиле*)* - услови*:* сачувати зелени коридор у постојећим границама, уклонити привремене објекте и уважавати правце пешачког и бивциклистичког кретања;
  - Нови зелени коридори и повезујући рекреативни простори - услови: код вишенаменског коришћења зеленог коридора избор врста и начин садње прилагодити примарној намени (заштитни појасеви и шуме, линеарни паркови, спортско/рекреативни терени...);
  - У зеленим коридорима дозвољени су следећи радови: садња, провлачење пешаких и бициклистичких стаза, подизање пратећих затворених објеката (места за одмор, угоститељски објекти, музички и ликовни павиљони, надстрешнице, излетнички пунктови,,,) на површини до 5%, изграђени отворени простори: спортски терени, игралишта, ретензије и подизање паркова. Зелене коридоре треба опремити стандардном инфраструктуром и ,према потреби, системом за наводњавање;
- Дворореди: Постојеће дворореде треба задржати уз постепену замену престерелих и сувих стабала. Урадити попис дворореда у граду и студију могућности лоцирања нових дворореда. Проширити мрежу дворореда где год је могуће, тј где је профил улице преко 12 м. У улицама дефинисаним планом као и у главним трговачким улицама са ширином тротоара већом од 4 м обавезно подизати дворореде. Код примарних саобраћајница су обавезни двоструки дворореди. При реконструкцији улица обавезна је реализација нових дворореда у складу са просторним могућностима. Врсте прилагодити висини зграда и локалним условима. Садњу ускладити са орјентацијом улице а растојања између садница прилагодити врсти дрвећа у дворореду и станишним условима. Сагледати могућности садње у једносмерним, пешачким улицама и зонама. Дуж саобраћајница у новим насељима планирати дворореде, саднице на најмањем растојању од 5 м, предвидети садњу школованих садница. Дозвољени радови у постојећим дворедима су: уклањање сувих и болесних стабала, уклањање у случају општег интереса утврђеног на основу закона, садње новог дрвећа и неге стабала. Увођење алтернативних видова озелењавања у улицама у којима се због ограничења није могуће реализовати дворед (жардињере, пузавице...);
- Заштитно зеленило дуж саобраћајних коридора - На потезима постојеће и ново планиране путничке мреже у границама ГУП-а, у сагласности са просторним могућностима, треба предвидети заштитне појасеве против буке, прашине и одбљеска, ширина између 50 - 100м, у комбинацији дрвећа густе крошње и жбуња, као и заштиту усека и насипа. Заштитне појасеве поставити што ближе саобраћајници. У недостатку простора за заштитне појасеве применити озелењени земљани насип ширине 16 - 19м, озелењене потпорне зидове и слободно стојеће зидове од метала, дрвета, стакла, бетона у комбинацији са биљкама, ширине 2,5м. Слободно стојеће зидове користити између саобраћајница, односно железничких пруга и стамбених подручја, на местима где је расположив простор веома мали. У подручјима интензивне пољопривреде планирати заштитне појасеве целом дужином путне мреже. Заштиту одбљеска планирати садњом шибља средином саобраћајнице, на кривинама, на местима укрштања саобраћајница. Уколико дође до сече шуме или дворореда у зони постојеће или планиране путне и уличне мреже насталу штету компензовати садњом на истој или другој путној или уличној траси.
- Бициклистичке стазе ван рекреационих зона, сагласно просторним могућностима, опремити дворедима и пратећим зеленим површинама.

Г) ПРИГРАДСКЕ ЗЕЛЕНЕ ПОВРШИНЕ

- Приградске заштитне шуме - Заштитне шуме су чуме чија је приоритетна функција заштита (форланда, заштита од подземних вода, противерозивна заштита, рекултивација, заштита од ветра...) Постојеће шуме заштитити. Нове шуме подизати на теренима угроженим ерозијом и клизиштима, на земљиштима лошијих бонитетних класа, у ветрозаштитним зонама. Крчење шума је дозвољено ради промене врста дрвећа или узгојних облика, отварања рекраеционих ливада и визура, изградње раличитих типова стаза, изградње објеката који обезбеђују унапређење коришћења свих врста шума, спровођења комасације и арондације пољопирвредног земљишта и шума и када то захтева законом дефинисан јавни интерес. Дозвољава се санитарна сеча шума као и претварање монокултура у мешовиту шуму. Постојећи појединачни стамбени и пољопривредни објекти на шумском земљишту се задржају али није дозвољено њихово проширење;
- Форланди - Заштитити постојећу вегетацију форланда у максимално могућој ширини како би се задржао природни изглед и екосистем;

- Зона подстицаја пошумљавања - заштитно зеленило - Пожаревачка греда представља зону јавног интереса у обезбеђивању бољих еколошких услова града, заштите од ерозије и очувања и наглашавања специфичног карактера природног предела. Будући да је нереално очекивати да се цео овај простор претвори у јавно земљиште различитим подстицајним мерама је потребно обезбедити његово интензивније пошумљавање и у прелазном периоду адекватно пољопривредно коришћење како би се формирала зона заштитног зеленила. Утврђена је зона (Шумарице) приоритетног формирања зоне заштитног зеленила.

2.3.3.3. Прилог - норме и стандарди за спортско-рекреативне и зелене површине

1. КОЛИЧИНСКА ЗАСТУПЉЕНОСТ ПОЈЕДИНИХ КАТЕГОРИЈА РЕКРЕАТИВНИХ ПРОСТОРА:

Простори за рекреацију и спорт (бруто) укупно: 22-29,5 $м^2$/ст.:

А)самостални рекреативни простори
- ЛРЦ - локални рекреативни центри. 0.5-1 $м^2$/ст.
- НРЦ - рекреативни центри насеља 2-4 $м^2$/ст.
- ГСРЦ градски спортско-рекреативни центри 4 $м^2$/ст.
- велике зелене површине (паркови, парк шуме) 8-10 $м^2$/ст.
- тргови, скверови, пешачке зоне 1,5 $м^2$/ст.

Б) Интегрисани рекреативни простори
- интегрисани рекреативни простори школа 2 $м^2$/ст.
- интегрисани рекреативни простори дечјих устан. 2 $м^2$/ст.
- интегрисани рекреативни простори кол.становања 4 -5 $м^2$/ст.

Јавне зелене површине укупно: 17-19 $м^2$/ст.:
- велике зелене површине (паркови, парк шуме) 8-10 $м^2$/ст.
- зеленило стамбених суседства 4 м2/ст.
- тампон и заштитно зеленило 5 $м^2$/ст.

Заступљеност одређених врста спортско рекреативних садржаја:
- фудбалски терени - 1 на 4000 ст.
- кошаркашка игралишта - 1 на 4000 ст.
- одбојкашка игралишта - 1 на 5000 ст.
- рукометна игралишта - 1 на 4000 ст.
- тениски терени - 1 на 10 000 ст.
- излетнички пунктови - 1 на 8000 ст.
- дечија игралишта - 1 на 7000 ст.
- базени - 1 на 20 000 ст.
- Купалишта - 1-2 м2/ст., парцела 2.5 -3.5 ха
- стазе за трчање - 1 на 30000 ст.

2. ПОВРШИНЕ ПОЈЕДИНИХ КАТЕГОРИЈА РЕКРЕАТИВНИХ ПРОСТОРА

А) Бруто и нето површине
нето површина - директно обезбеђује одвијање рекреативних садржаја и активности
бруто површина - нето П + П свих помоћних + П свих пратећих простора нето П = 40-60% бруто П

Код спортско рекреативних активности:
- нето: П вежбалишта и П гледалишта
- пратећи простори: сауна, соларијум, просторије за терапије, учионице, мултимедијални простор, магацин, радионице, гаража, котларница, угоститељски простор, преноћиште, станови за особље, простори за услужне делатности, привредну делатност, продајни простор
- помоћни простори: свлачионице, купатило, умиваоници, клозет, справарница, кабинет особља, амбуланта.

Б) Препоручене минималне површине појединих категорија рекреативних простора према рангу:
- градски и реонски парк - мин.1 ха, пожељно 5 ха
- градски СРЦ - мин. 4 ха пожељно 10 ха
- насељски РЦ - мин.0.4 ха, пожељно 2 ха
- локални рц и локални парк - мин 0,2 ха

према врсти:
- минимална нето корисна површина дечијег игралишта у граду је 25-30 $м^2$, минимална бруто је 100 $м^2$;
- минимална нето корисна површина отворених простора у стамбеном подручју је 5 $м^2$/ст.
  - површине за игру 1,2 $м^2$/ст.
    - пешчаник 0,1 $м^2$/ст., мин. површина 5 $м^2$
    - терен са справама 0,3 $м^2$/ст., мин. површина 100 $м^2$
    - терени за игру 0,8 $м^2$/ст., мин. површина 200 $м^2$
  - стазе и озелењени простори 2,8 $м^2$/ст. помоћни простори становања 1,0 $м^2$/ст

Зелене површине:
- у подручјима реконструкције 4-6 $м^2$/ст.
- ново вишепородично становање 15-25 $м^2$/ст.
- ново породично становање 20-30 $м^2$/ст.

програм за школу од 20 учионица:
- отворени простор
  - мека стаза - 75 $м^2$
  - универзална површина 40/30 - 1200 $м^2$
  - гимнастички полигон 20/20м - 400 $м^2$
  - игралиште за кошарку - 480 $м^2$
  - игралиште за одбојку - 242 $м^2$
  - кошеви за убацивање лопте
  - атлетска стаза 100м са 4 пруге - 600 $м^2$
  - јама за скок увис и даљ - 90 $м^2$
  - пратеће зеленило + 50%

- затворени простор
  - сала - 15/26 м или 18/33 м, мин. 7 м висине
  - теретана - 6/6 м
  - пратеће просторије +50%

Табела 2.36. Гравитација и доступност (пешачке дистанце стан - РП, 3 км/ч):

просторни ниво	време	растојање (у м)	садржаји	гравитирајуће становништво	претежни корисници
стамбена групација (улаз)	2-3 мин.	50-100	мирне игре, дружење, свакодневно коришћење		мала деца стари хендикепирани
стамбена групација (блок)	3-5 мин.	150-200	разноврсни рекреативни садржаји	1-2000	све категорије
суседство (кварт)	5-8 мин.	250-300	већи рекреативни простори за садржаје динамичне игре	4-8000	све категорије
стамбено насеље (МЗ)	10-12 мин.	500-600	вишенаменски РП школе, ЏДУ, пешачке зоне, паркови...	8-15000	све категорије
део града	15-20 мин.	1000-1500	самостални рекреативни простори РЦ, СРЦ, интегрални у оквиру средњих школа, здрав. уст....	15000-...	све категорије
град			специјализовани и поливалентни РЦ, СРЦ, градски паркови (ботанички, зоо, забавни, етно, меморијални, дечији, парк изложбе, парк-шуме) интегрални у оквиру спец. центара..		све категорије

В) ПРОСТОРНИ УСЛОВИ ЗА СПОРТСКЕ И РЕКРЕАТИВНЕ САДРЖАЈЕ:

Просторни услови за зимске спортове:

- клизалишта: могуће организовати у зимском периоду на локацији 2 тениска терена 20x40 м, раван терен, заветрина.

Просторни услови за летње спортске и рекреативне садржаје

Општи услови организације простора: заветрина, орјентација север, северо-исток, раван терен, у планинским условима пожељна је и осунчаност.

- тениски терен (20/40 м, тј. за појединачну игру 8,23/23,77; за игру парова 10,97/23,77; ограђивање жичаном оградом за један терен даје 36,6/18,3; бочно обезбедити слободну траку од 3,65 м), обрада терена трава, бетон, асфалт, шљака;
- игралиште за кошарку (26/14 м, тј. потребно 480 м^2), обрада терена земља, шљака, асфалт;
- игралиште за одбојку (18/9 м, тј. потребно 242 м^2) обрада терена, земља, шљака, асфалт;
- универзални терен - вишенаменско игралиште за мали фудбал, одбојку, кошарку и рукомет (40/20 или 25/50), обрада терена, земља, шљака, асфалт;
- игралиште за фудбал (110/75 м, 8250 м^2, гледалиште још око 1000 м^2), обрада терена трава;
- групација игралишта за стони-тенис (сто 2,74/1,52 м, за један сто потребно око 40 м^2);
- игралиште за бадминтон (игра појединца 5,18/13,4 м, игра парова 6,10/13,40 м, око 120м^2), обрада терена трава, бетон, асфалт, шљака;
- бочање на отвореном простору (25-40/26,5 м, око 110 м^2) обрада терена шљака;
- билијар (столови 2-2,3/1-1,15 м, околни простор 1,6 м, за један сто око 20 м^2);
- игралиште за мини-голф (различите величине, мин. 400 м^2);
- Излет: 15-30 јединица/ха, свака јединица за 4-8 особа, опремљена паркингом заклоњеним визуелном баријером (евентуално огњиштем + извором воде), простором за одлагање смећа.

Табела 2.37. Потребе за спортско-рекреативним садржајима према броју становника

рекреација и спорт / величина насеља	100.000 до 10.000	испод 10.000			
		10.000-4.000	4.000-2.000	1.000-2.000	<1.000
	А	Б	Ц	Д	Е
Спортско рекреативни центри који задовољавају стандарде за савезна и међудржавна такмичења	(+)				
мањи СРЦ мултинаменског карактера	(+)	(+)			
покривени објекти физичке културе са одговарајућим санитарним и пратешим просторијама, режимом коришћења, одржавања(базени, различита спортска игралишта, гинмастичке дворане)	+	(+)			
отворени, уређени простори погодни за различите врсте спортских активности, са уређеним санитарним просторијам, режимом коришћења... - игралишта за мале спортове	+	+	+	(+)	
отворени уређени простори погодни за различите врсте спортских активности, са минималним захтевима у погледу одржавања (трим стазе, обале водотока...) - фудбалски терени	+	+	+	+	(+)

+ нужно

++ ако се не може орбанизовати у насељу јер за то не постоје потребни услови(потребан број корисника, грађевински фондови) обавезно је обезбедити организовани превоз до суседног места у коме садржај постоји

(+) могуће ако постоји интерес

2.3.3.4. Туристичке зоне

Планирање туристичких зона - заснива се на коршћењу постојећих природних и створених вредности као туристичких атрактера за шири регион и дневних излетишта за становнике града. Планом су предвиђене три туристичке зоне: ТЗ1-Љубичево, ТЗ2 - Моравска лагуна и ТЗ3-приобаље Могиле - зелени коридор.
Ове зоне би се уредила тако да се потенцијали за рекреацију максимално искористе али да се сачува основни природни карактер простора.

- ТЗ1 - Љубичево: Неопходно је уређивање комплекса Љубичева као туристичког комплекса који нуди бројне и разноврсне садржаје (спортско рекреативне, забавне, културне, угоститеЉске, смештајне капацитете) и његово боље повезивање са градом и Моравском Лагуном у просторно функционалном смислу (разне стазе: шетна, трим, бициклистичка, електро воз...). Потребно је реализовати постојећи програмско просторни концепт и посебном студијом испитати могућност лоцирања туристичко спортског аеродрома;
- ТЗ2 - Моравска лагуна се развија у смислу уређења плаже и марине са пратећим рекреативно-забавним садржајима. Уредила би се тако да се потенцијали за рекреацију максимално искористе али да се сачува основни природни карактер простора. Овај комплекс би могао да подразумевао изградњу одређених смештајних капацитета и комерцијалних садржаја и могао би се развијати као својствен туристички пункт али и као градско излетиште. Садржај, величина, капацитет и опрема за планиране објекте се утврђују у складу за спортским прописима и правилима надлежних спортски организација као и закона о спорту али и на основу претходне студије утицаја на животну средину будући да је реч о просторима значајних еколошких вредности. Комплекс Моравске лагуне би требало развијати интегрално са реконструкцијом и уређењем Љубичева и заједно би формирали значајан туристички комплекс.
- ТЗ3 - формирање излетишта уз обалу Могиле са различитим рекреативним путањама, излетничким пунктовима , просторима за одмор и игру и пратећим садржајима

2.3.4. Становање

Унапређење и даљи контролисан развој стамбене структуре на подручју Пожаревца, треба да се огледа у различитим нивоима интервенција везаних за ову функцију, а условљених како просторним и другим потенцијалима, тако и њиховим ограничењима и то кроз:

Унапређење постојећих видова становања - Развојни карактер стамбене структуре треба најпре да се огледа у реконструкцији и унапређењу како постојећих стамбених структура, тако и њихове насељске опреме, у циљу обезбеђења што адекватнијих услова становања и рада у оквиру насеља. Унапређења се односе на функционалне, просторно-физичке и обликовне карактеристике стамбених зона.

У том смислу, унапређења се односе на:

1. Физичка (извесно погушћавање постојећих зона и то: кроз раст физичке структуре у хоризонталном и вертикалном смислу (доградња, надградња, реконструкција) и градњу нових објеката у зонама и потезима где она није заокружена) и функционална (односе се на све релевантне аспекте, почевши од нивоа куће, парцеле, зоне, блока, све до већих групација, а у обзир долазе све пратеће категорије које доводе до доброг функционисања становања као примарне функције, а то су: услуге, сервиси, трговина, пословање, производња, угоститељство, забава, итд.). Функционална унапређења првенствено се очекују и добијају већи интензитет уз потезе важних саобраћајница, пословно-производне зоне, као и у зони ужег и ширег центра, итд.
2. Заокружење стамбених зона у целине са различитим функционалним карактером, у циљу њихове јасне препознатљивости и адекватног функционисања унутар њих.

   Још један вид унапређења односи се на трансформацију постојећих облика и зона становања у разноврсне функционалне целине, у зависности од њиховог положаја, степена централитета, примарних функција и карактера насеља, итд. Тако, трансформација може тећи у смислу заокруживања стамбених зона као туристичке целине, као и становања комбинованог са пословањем и производним делатностима (претежно насеља уз главне путне правце, али не и обавезно само она). Овакво дефинисање стамбених зона доприноси адекватнијем искоришћењу земљишта у функционалном и просторно-физичком смислу, а не изискује неминовно ширење стамбених зона на уштрб пољопривредних површина и других вредних природних ресурса.
3. С обзиром на то да су поједини природни и створени услови иницирали управо развој стамбених зона, пожељно је извршити њихово зонирање *по позицији у граду* (у централној зони, уз путеве, у зонама рада).

Регулација вишепородичних стамбених објеката према суседу:

1. Дати објекат може бити постављен својим најистуренијим делом на бочној ивици парцеле без могућности градње било каквих испуста (балкони, терасе, еркери и сл.) или отварања отвора (прозори, врата, француски балкон, отвори за ветрење и климатизацију), тј. образује се калкан према бочном суседу;
2. Дати објекат може бити постављен са повлачењем од 1,5 м од бочне ивице парцеле, при чему је могуће ка датој страни отворити само отворе на најмањој могућој висини парапета од 1,8 м. Забрањено је образовање испуста;
3. Дати објекат може бити постављен са повлачењем 3,0 м од бочне ивице парцеле, при чему је могуће ка датој страни отворити мале прозоре на најмањој могућој висини парапета од 1,8 м. Забрањено је образовање испуста;
4. Дата грађевина може бити постављена са повлачењем од 3,0 м у односу на бочну регулациону линију, при чему је могуће ка датој страни отворити нормалне прозоре са уобичајеном висином парапета (0,9-1,1 м), односно отворити француски балкон. Забрањено је образовање испуста и отварање улазних врата;
5. Дата грађевина може бити постављена са повлачењем више од 3,0 м у односу на бочну регулациону линију, при чему је могуће ка датој страни отворити све врсте отвора (прозори, француски балкон, врата, улазна врата) и испуста (балкони, терасе, еркери и сл.), при чему испусти морају бити постављени до најмање 3,0 м удаљености од бочне регулационе линије.

Развој стамбених зона уз путеве, пре свега, главне саобраћајне правце као кичме развоја града, у основи, подстиче започете трендове. Ако се узме у обзир укупна слика густине становања, очито је да је она најинтензивнија управо уз ове потезе.
Из свега поменутог произилази да лоцирање стамбених зона уз путеве може бити вишеструко:

- стамбене зоне директно везане за путеве;
- услужно-стамбени део прати зону директно везану за путеве;
- сервисни део - односи се на зону која је неодвојиви део прве две зоне.

Лоцирање стамбених зона уз "зоне рада" - уз индустрију, разне производно-занатске делатности, итд., има за предност смањење удаљености места рада и места становања.

Диспозицијом зона становања на овакав начин, поспешује се развој "ударних" линија, зона и пунктова подручја града, а интензитет њиховог развоја у директној је вези са трендом размештаја становништва, активним и планираним зонама рада и привређивања, морфологијом терена, итд.

Развој нових видова становања - Афирмисање значаја Пожаревца као регионалног центра и интензивирање активности дуж главних саобраћајних праваца, могу иницирати појаву нових облика становања: рентијерско становање, пансиони, куће за издавање, виле и сл., опет у функцији туризма, али на вишем нивоу урбаног развоја.

Поред ових, пожељно је у стамбену понуду укључити и социјално категорисане облике становања, традиционалне видове становања - етно и еко насеља, итд.

Максимална спратност објеката је у складу са карактером зоне.

Конкретна правила грађења и параметри биће дефинисани у плановима генералне и детаљне регулације.

2.3.4.1. Правила уређења и грађења у области становања

Правила уређења и грађења у области становања важе за објекте са минимално 50% површине под стамбеном наменом.

Правила организације функције становања - Плански концепт предвиђа равномернији размештај зона становања, поштујући започете трендове и планиране окоснице развоја (саобраћај, развој привредних и централних зона и пунктова, рекреативних простора, итд.), који би, последично, требало да активирају и развој осталих садржаја, па и стамбених.

У том смислу, највеће погушћавање предвиђено је у градској стамбеној зони, на уштрб пољопривредних површина, али и осталих зона (приградских, руралних), с обзиром на потенцијал развоја стамбених структура у свим деловима града.

Просторни размештај зона становања заснива се, у складу са функционалним и типолошким карактеристикама појединих зона становања и на различитим густинама изграђености, што омогућава рационалније коришћење грађевинског земљишта у урбанистички организованим зонама, зонама погушћавања, реконструкције и у зонама средњих и ниских густина у ободним деловима подручја Плана.

Највише густине изграђености заступљене су у зони градског центра, а постепено опадају према периферним деловима подручја Плана.

Просторно посматрано, зонирање стамбених садржаја извршено је поделом у више стамбених зона, за које важе иста правила грађења и уређења и то: зона ужег градског центра са породичним и вишепородичним стамбеним објектима високих густина изграђености, зона ширег центра средњих густина изграђености, шира градска, приградска и рурална стамбена зона. У оквиру пољопривредних површина, већих производних и пословних зона, стамбени садржаји су заступљени као пратећа функција.

Такође, с обзиром на уочене специфичности унутар самих зона, издвајају се поједини пунктови, потези или зоне које, програмски и просторно, имају извесне специфичности, пре свега функционалне. Ово се нарочито односи на потезе дуж главних саобраћајних праваца, издвојене локације викенд становања, становања у функцији туризма, итд. Такође, издвајају се и посебне функционалне целине намењене већ поменутим стамбеним садржајима, које постају носиоци специфичних обележја и препознатљивог карактера у укупној структури градских функција.

Препарцелацијом и парцелацијом на већ изграђеном грађевинском земљишту, за потребе легализације, могу се формирати парцеле мање од минималних, предвиђаних планом за дату зону, а не мање од минималних грађевинских парцела одређених Правилником о општим условима за парцелацију, регулацију и изградњу („Службени гласник РС“ бр. 50/2011).

Најмања површина парцеле за вишепородичну стамбену изградњу је 5 ари. Најмања ширина излаза парцеле за вишепородичну стамбену изградњу према јавној саобраћајници је 8,0 метара.

СТАНОВАЊЕ У ЦЕНТРАЛНОЈ ГРАДСКОЈ ЗОНИ

Централна зона сваког градског подручја, па и града Пожаревца, по природи ствари, представља најатрактивнији простор за развој различитих функција и активности, а то се, последично, односи и на развој стамбених садржаја. Иако су у оквиру ове зоне лоциране најважније управне, административне и друге нестамбене функције, она је ипак, у великој мери, задржала стамбени карактер, нарочито у његовој широј зони.

У оквиру централне зоне издвајају се подзоне и то: ужи градски центар (језгро) са широким спектром функција и са мањом заступљеношћу стамбених садржаја (претежно као допунска или пратећа функција уз пословање и услуге) са великим просторним ограничењима и шири градски центар са већом заступљеношћу стамбених садржаја. Оваква просторна структура центра произашла је из традиционалне историјске матрице градског језгра, а из овога, последично, и структура блокова, уз високу густину изграђености и претежно ивичну градњу.

Становање у зони ужег градског центра

У оквиру ове зоне која има и највећи степен централитета, са највећом концентрацијом административно-управних и јавних функција, становање (породично и вишепородично), заједно са поменутим функцијама, чини систем постојећих мешовитих блокова.

У складу са генералном концепцијом развоја града која афирмише најужи градски центар, кроз његову већу комерцијализацију и повећање степена централитета тог простора, становање има улогу допунске функције у односу на заступљеност централних активности.

У том смислу, концепт развоја становања у оквиру ове зоне, предвиђа, пре свега, унапређење постојеће стамбене структуре. Ово се, у првом реду, односи на повећање капацитета физичке структуре, кроз квалитетну реконструкцију, доградњу и надградњу објеката и, што је још значајније, на функционална унапређења.

На овом простору, не предвиђа се интензивнија изградња стамбених објеката, већ је тежња да се становање, нарочито породично становање нижих густина изграђености, постепено истисне из најуже градске зоне и замени профитабилним облицима становања и пословним садржајима.

С обзиром на то да су у оквиру ове зоне углавном заступљени, условно речено, мешовити градски блокови (породична и вишепородична стамбена изградња), могуће су даље трансформације у смислу промене урбане структуре (породично у вишепородично), повећање густине изграђености и њихова постепена трансформација у пословно, рентално и друге профитабилне облике становања, чиме би се употпунио административно-пословно-трговачки карактер ове зоне.

Генерално посматрано, у централној зони града, предвиђа се развој стамбених садржаја виших густина изграђености, најчешће у оквиру постојећих мешовитих блокова и то:

1. **Вишепородично становање високих густина у зони ужег градског центра**

   Обухвата постојеће објекте и блокове вишепородичног становања спратности до П+4+Пк, са изузетком појединих локација вишепородичних објеката више спратности. Ово су, у суштини, све издвојене постојеће локације вишепородичног становања у оквиру градског језгра, као и оне које би настале глобалном променом урбане структуре у оквиру ове зоне.

Ове блокови, појединачне локације и мањи потези се задржавају уз предвиђен раст - доградња постојећих објеката до П+5+Пк (П+6), уз њихово обавезно уклапање у систем и концепцију блока, уз задовољење прописаних параметара изграђености за ову зону. Додатни услов је да се новоизграђени неискоришћени тавански простор не може накнадно користити у стамбени. Максимална висина од пода тавана до максималне висине слемена у поткровној етажи не може бити већа од 2,2 м.

Садржајна надградња предвиђа интензивније учешће централних намена (пословање, трговина, услуге), махом у приземљима и у нижим етажама објеката.

Као пратећи садржаји предвиђени су објекти пословања, за мале, обједињене или мешовите програме, односно, насељске и градске друштвене опреме, као и специјализоване професионалне услуге и делатности, свих нивоа и облика власништва. Програм пословања у објекту и на парцели мора бити прилагођен карактеру становања високих густина, односно, захвату у оквиру ужег градског језгра и градског центра.

Тежња да се све више простора претвара у пословни је, генерално гледано, позитивна, али задржавање становања на нивоу једног блока је пожељно. Опште правило би било да се становање у приземљу сасвим искључи, као и становање на првом спрату, посебно у зони најужег центра и на потезу линијских центара.

Све делатности карактеристичне за зоне рада и остале функције које имају специфичне технолошке и посебне заштитне услове, не могу се реализовати у оквиру ових зона становања.

Одлика ове зоне је тежња као градњи објеката у низу и стварању компактне блоковске структуре са вишеспратним објектима. Овакав развој планира се и у будућности. Појединачне објекте требало би постављати на уличну регулацију и на бочне границе парцеле, тј. треба се тежити ивичној изградњи (поклапање грађевинске линије са уличном регулационом линијом и са бочним ивицама парцеле), чиме се подиже степен урбанитета и зоне и града у целости. Од овог правила може се одступити у ванредним околностима (потреба ширења уличног фронта у будућности, услови проистеклих из правила заштите споменика културе и амбијенталних целина и сл.).

- индекс изграђености - макс. 3,2
- максимална спратност - П+5+Пк (Пс)

Индекс изграђености за блок је 2,5, а на појединачним локацијама и 3,2. Овај распон омогућава комбиновање различитих спратности и комбиновање породичних и вишепородичних објеката, уз могућност избора најповољнијих односа, под условом да се постигне просечна густина изграђености, као и густина становања на овом простору.

Код реализованих објеката задржава се постојећи систем регулације, у који се уклапају нови и пратећи објекти. Регулација нових локација прати шири потез центра, на које се надовезује нова целина, према карактеристикама програма, физичке структуре и захвата. Треба тежити да се нове локације формирају по ободу или угловима блокова, са могућношћу ширења нове урбане структуре према дубини блока.

Међусобна удаљеност бочних страна слободностојећих стамбених вишеспратница и објеката који се граде у прекинутом низу, износи по правилу најмање половину висине вишег објекта, тако што се обезбеђује удаљеност новог објекта од границе суседне парцеле. Удаљеност се може смањити на четвртину ако објекти на наспрамним бочним фасадама не садрже наспрамне отворе на просторијама за становање (као и атељеима и пословним просторијама). Удаљеност планираних од околних објеката, осим објеката у низу, по правилу је 5,0 м, а минимум 4,0 м ако један од зидова објекта садржи отворе за дневно осветљење.

За изграђене објекте који су међусобно удаљени мање од 4,0 м не могу се на суседним странама предвиђати наспрамни отвори стамбених просторија, одн. висина парапета је виша од 1,8 м.

Међусобна удаљеност наспрамних страна стамбених вишеспратница, било у низу или слободностојећих, износи по правилу једну висину вишег објекта.

Код увођења пословног простора, висина приземља се прилагођава условима делатности, са могућношћу увећања за висину галерије (високо приземље у потезу спољне регулације).

Сав помоћни простор становања и пословања, реализује се искључиво у оквиру основних објеката на парцели.

<u>Приступ и смештај возила</u> - За вишепородичне стамбене објекте, паркирање се обезбеђује на парцели, са једним паркинг местом за један стан, од чега најмање 30% у оквиру гаража и наткривених паркинга.

Код специфичних објеката пословања, прилаз на парцелу и број паркинг места дефинишу се посебно, односно, једно паркинг место на једног запосленог. Неопходан паркинг, односно, гаражни простор, мора се обезбедити истовремено са изградњом објеката.

<u>Архитектонско обликовање</u> - С обзиром на то да су ове стамбене зоне и објекти, истовремено, део традиционалног градског ткива, потребно је и да обликовно, стамбени објекти кореспондирају и наглашавају значај најуже централне зоне.

Код вишепородичних стамбених објеката, габарит и волумени, треба да истакну, пре свега, пословни карактер ове зоне, као и његов резиденцијални карактер, што значи да и сама материјализација објеката треба да буде у складу са општим поставкама квалитетне и примерене реконструкције и обнове градског центра.

2. <u>Породично становање</u>

У оквиру уже зоне градског центра породични стамбени објекти заступљени су у оквиру постојећих мешовитих градских блокова, употпуњени трговачким, услужним и пословним делатностима, махом у приземљима објеката.

Постојећи објекти породичног становања су претежне спратности (П-П+1+Пк), у оквиру компактних градских блокова градског језгра и део су традиционалне градске матрице. Спратност објеката се увећава до максималне планиране спратности – П+2+Пк.

Планом се предвиђа обнова и ревитализација постојећих објеката, уз постепену промену у објекте пословања, као и новопланиране облике становања.

У случају опште измене урбане структуре читавог блока или зоне (промена из породичног у вишепородично становање, пословно становање или пословање), може доћи до повећања спратности објеката на нивоу зоне до предвиђене за објекте вишепородичног становања.

Основна намена објеката је становање, које се на потезима коридора и блоковске градње допуњава програмом пословне намене у приземљу. Програм пословања у објекту и на парцели мора бити прилагођен карактеру становања високих густина, односно, захвату у оквиру ужег градског центра.

Поред програма пратећих услуга становања, пословање обухвата трговину и угоститељство, које се по карактеру и капацитету може организовати у оквиру објеката, простора и услова ове зоне, као и одговарајуће занате, професионалне услуге и делатности, бирое, агенције и представништва, финансијске, здравствене и социјалне институције које не захтевају посебне функционалне, просторне и саобраћајне услове, а истовремено, кроз виши ниво делатности, садржаја и физичке структуре, подижу ниво и карактер ове зоне.

Све делатности које имају специфичне технолошке и посебне заштитне услове, не могу се реализовати у оквиру ове зоне становања. Сав помоћни простор становања и пословања, реализује се искључиво у оквиру основних објеката на парцели.

- индекс изграђености - макс. 1,7
- максимална спратност - П+2+Пк (Пс)

Урбана структура формира се вишеспратним објектима у оквиру постојећих парцела, постављеним на регулацију, кроз надградњу постојећих квалитетних објеката и њихово повезивање са објектима у јединствену целину.

Претежни тип у овој зони треба да буде ивична градња, задржава се карактер компактних блокова, са објектима ниже спратности на регулацији у оквиру појединачних парцела.

За објекте на парцелама у оквиру посебне висинске регулације ове зоне, на потезу линијских центара (објекти мешовите намене или објекти пословања), спратност се може увећати на П+3+Пк код објеката на регулацији, односно П+4+Пк код објеката на угаоним положајима.

Најмања спратност породичног стамбеног објекта ван основних саобраћајних и регулационих потеза је П+1 (изузетно П+Пк, код усаглашавања и обнове ради унапређења становања).

Нову регулацију потребно је надовезати на систем постојеће у јединствену целину, која обликовно и функционално кореспондира са осталим објектима у зони.

Приступ и смештај возила - Код породичних стамбених објеката возила се смештају у објекту или на парцели. Изузетно, за поједине специфичне потезе (постојећа изграђеност у пуном фронту, мала ширина парцела) паркирање се може обезбедити и изван парцела у оквиру стамбених улица или на јавном и заједничком паркингу.

Становање у зони ширег градског центра

Ширу зону градског центра која окружује језгро са традиционалном градском матрицом и постојећом мешовитом наменом чине претежно зоне породичног становања са појединачним локацијама и потезима вишепородичног становања. У оквиру ове зоне приметна је заступљеност садржаја јавне намене, као и значајна концентрација комерцијалних, услужних и пословних делатности (нарочито у контактној зони са ужим градским центром).

С обзиром на положај у оквиру градског ткива, могуће је издвојити карактеристичне подцелине шире централне зоне, како по функционалном карактеру, тако и по степену изграђености и начину градње. У том смислу у јужном појасу ширег градског центра заступљена је, како различита типологија стамбених објеката (породично и вишепородично становање), тако и присуство значајних јавних објеката у оквиру стамбеног ткива. Северну подцелину шире централне зоне чине претежно објекти породичног становања који су на потезу линијских центара допуњени комерцијалним и услужним делатностима. За обе поменуте подцелине карактеристична је ивична градња у оквиру затворених блокова. Подцелину у источном делу шире зоне, у контакту са ужим градским центром чине постојећи мешовити блокови са значајним присуством садржаја јавних намена, док западна подцелина, у суштини, представља постепен прелаз ка широј градској стамбеној зони.

У складу са карактером како зоне у целини, тако и карактеристичних подцелина, планским концептом се предвиђа даљи развој стамбених садржаја на овом простору кроз: унапређења постојеће стамбене структуре, реконструкцију блокова, функционална унапређења која подижу квалитет функционисања кроз повећање степена централитета у оквиру шире централне зоне, итд., поштујући карактер и специфичност сваке од подцелина понаособ.

1. **Вишепородично становање у оквиру ширег градског центра (средње густине изграђености)**

Планом се, у оквиру ове зоне, предвиђа подизање квалитета стамбеног фонда, као и повећање физичких капацитета објеката, уз квалитетну надградњу и доградњу стамбених објеката. Могућа је изградња нових објеката вишепородичног становања и пословања у оквиру ове зоне, поштујући предвиђене урбанистичке параметре. Такође, могуће је градити и трансформисати постојеће објекте вишепородичног становања или њихове делове у профитабилне облике становања – рентијерско, пословно, апартманско становање, итд.

Кроз процес ремоделације и обнове, потребно је формирати систем пратећих објеката и функција услуга и пословања, који проширује капацитет и квалитет ове стамбене зоне и услова живота.

Зона обухвата вишепородичне стамбене објекте претежно средње спратности (П+4), који се у оквиру претежно мешовотих блокова формирају као слободностојећи или као део блоковског низа, по дубини локације и на регулацији, при чему увођење пратећих објеката постоји као могућност, односно, увођење пословања у приземље постаје обавеза код објеката и низова на регулацији у оквиру и у контакту локалних линијских центара.

Тежња је, да се већи део ових објеката промени у простор пословања, употпуњен стамбеним садржајима, у складу са карактером објекта и зоне.

Карактеристике регулације - Нова изградња прати и развија регулационе одлике локације, блока и ширег потеза, са тенденцијом да се фазно и трајно не наруше услови становања основне урбане структуре у контактном захвату.

Одлика ове зоне је тежња као градњи објеката у низу и стварању компактне блоковске структуре са вишеспратним објектима. Овакав развој планира се и у будућности. Појединачне објекте требало би постављати на уличну регулацију и на бочне границе парцеле, тј. треба се тежити ивичној изградњи (поклапање грађевинске линије са уличном регулационом линијом и са бочним ивицама парцеле), чиме се подиже степен урбанитета и зоне и града у целости. Од овог правила може се одступити у ванредним околностима (окружење са вишепородичном стамбеном изградњом у виду „отвореног блока“, потреба ширења уличног фронта у будућности, услови проистеклих из правила заштите споменика културе и амбијенталних целина и сл.).

Изузетно, на најважнијим тачкама шире градске регулације и у зонама центара, могу се градити издвојени објекти више спратности, са карактеристикама и урбанистичким параметрима за тип становања високих густина изграђености, уз задовољење услова суседних зона становања, односно, регулационе и функционалне дистанце према висини и карактеру нових објеката.

Спратност и висинска регулација - Висинска регулација ових зона дефинише маскималну спратност објеката од П+4 (П+4+Пк). Додатни услов је да се новоизграђени неискоришћени тавански простор не може накнадно користити у стамбени. Максимална висина од пода тавана до максималне висине слемена у поткровној етажи не може бити већа од 2,2 м.

- индекс изграђености - макс. 3,2
- максимална спратност - П+4+Пк (Пс)

Код увођења пословног простора, висина приземља се прилагођава условима делатности, са могућношћу увећања за висину галерије (високо приземље у потезу спољне регулације).

Међусобна удаљеност слободностојећих стамбених вишеспратница и објеката који се граде у прекинутом низу, износи по правилу најмање половину висине вишег објекта, тако што се обезбеђује удаљеност новог објекта од границе суседне парцеле. Удаљеност се може смањити на четвртину ако објекти на наспрамним бочним фасадама не садрже наспрамне отворе на просторијама за становање (као и атељеима и пословним просторијама). Удаљеност планираних од околних објеката, осим објеката у низу, по правилу је 5,0 м, а минимум 4,0 м ако један од зидова објекта садржи отворе за дневно осветљење. За изграђене објекте који су међусобно удаљени мање од 4,0 м не могу се на суседним странама предвидјати наспрамни отвори стамбених просторија, одн. висина парапета је виша од 1,8 м.

Међусобна удаљеност наспрамних страна стамбених вишеспратница, било у низу или слободностојећих, износи по правилу једну висину вишег објекта.

Физичка структура - Основни тип објеката у овој зони су слободностојећи вишепородични стамбени објекти, средње, више или високе спратности, односно, повезани у целину или низ на карактеристичним потезима зоне. Пратећи објекти су ниске или ниже спратности, који се уклапају према карактеру и капацитету у основни захват постојеће зоне.

Приступ и смештај возила - За смештај возила станара у оквиру зоне, предвиђају се паркиралишта са једним паркинг местом на један стан, при чему се код нових локација минимум 30% возила смешта у гараже и наткривена паркиралишта у оквиру објеката становања или посебних објеката на локацији.

Код пратећих објеката пословања и опреме, обезбеђује се несметан директни приступ, са посебним паркиралиштем за одговарајући просечан број возила према намени објеката.

2. Породично становање у оквиру ширег градског центра

Плански концепт уређења, предвиђа погушћавање и подизање квалитета функционисања шире централне зоне, у првом реду, у смислу подизања општег квалитета физичке структуре (пре свега, кроз замену дотрајалог стамбеног фонда и надградњу постојећих квалитетних објеката). Ове интервенције нарочито се односе на потезе главних саобраћајних праваца – линијских центара, у оквиру зона породичног становања, где се предвиђају виши урбанистички параметри и спратне висине на регулацији (средње густине изграђености).

Функционална унапређења односе се на повећање концентрације централних функција, пре свега, пословања. Поред пословних (претежно комерцијалних садржаја), предвиђају се допунски садржаји из домена јавних функција, културе, итд.

Такође, с обзиром на већ поменути карактер ове зоне, предвиђа се проширење понуде различитих видова становања, пре свега, профитабилних облика становања (пословно, рентално становање).

Карактеристике регулације и нивелације - С обзиром на садашњи неуједначен карактер регулације ове зоне, потези уз линијске центре имају карактеристике ивичне градње, претежно са објектима на регулацији, док су по ободу централног подручја, углавном заступљени слободностојећи породични стамбени објекти, повучени од регулационе линије. У складу са оваквим карактеристикама, ниво уређења како парцеле, тако и блока у целини, зависи од положаја у оквиру зоне, као и карактеристика регулације ширих потеза. Степен уређења отворених простора треба да задовољи критеријуме репрезентативности централне градске зоне.

- индекс изграђености - макс. 1,7
- максимална спратност - П+2+Пк

Минимално растојање између грађевинске и регулационе линије за објекат је 3,0 м. Минимално растојање од задње ивице парцеле износи једну висину објекта, а не мање од 5,0 м. У зони у којој постоје изграђени објекти, растојање из става 1. овог члана утврђује се на основу позиције већине изграђених објеката (преко 50%).

Приступ и смештај возила - вишенаменски карактер ових зона, већа концентрација активности и садржаја, изискује, поред простора за паркирање у оквиру појединачних парцела, и организовање уређених паркинг простора, капацитета примерених концентрацији пословних садржаја, броју запослених и посетилаца.

СТАНОВАЊЕ У ЗОНИ ИЗВАН ГРАДСКОГ ЦЕНТРА

Градско становање изван градског центра чине углавном зоне породичног становања. У оквиру ове зоне, у зависности од карактеристика изграђености, степена опремљености, саобраћајне повезаности са околним подручјем, близине пословно-радних зона, итд., издвајају се сегменти (подцелине) различитих потенцијала за развој, у смислу густина изграђености, густина становања, као и нивоа опремљености простора.

1. Вишепородично становање у зони изван градског центра

Осим објеката породичног становања, у зони контакта са градским центром као и у широј зони градског становања, издвајају се појединачне (постојеће и новопланиране) локације вишепородичног становања.

Концепт уређења претпоставља најпре реконструкцију постојећих објеката вишепородичног становања, кроз квалитетну надградњу (или доградњу), подизање квалитета уређености и боље инфраструктурно опремање, као и проширење понуде намене, у складу са карактером локације. Сходно томе, као пратеће функције становању развијају се: пословно-комерцијални садржаји, бирои, представништва, агенције, услужни и други садржаји.

Максимална спратност вишепородичних стамбених објеката је П+4+Пк (П+5). Додатни услов је да се новоизграђени неискоришћени тавански простор не може накнадно користити у стамбени. Максимална висина од пода тавана до максималне висине слемена у поткровној етажи не може бити већа од 2,2 м. Међусобна удаљеност слободностојећих стамбених вишеспратница и објеката који се граде у прекинутом низу, износи по правилу најмање половину висине вишег објекта, тако што се обезбеђује удаљеност новог објекта од границе суседне парцеле. Удаљеност се може смањити на четвртину ако објекти на наспрамним бочним фасадама не садрже наспрамне отворе на просторијама за становање (као и атељеима и пословним просторијама).

- индекс изграђености - макс. 2,4
- максимална спратност - П+4+Пк (П+5)

Међусобна удаљеност наспрамних страна стамбених вишеспратница, било у низу или слободностојећих, износи по правилу једну висину вишег објекта.

Отворене просторе у оквиру ове локације потребно је озеленити и уредити, а то се односи и на приступе, уређене паркинг површине, итд.

2. Породично становање у зони изван градског центра

Контактна зона градског центра - Најгушће насељена и изграђена зона је непосредна контактна зона која оивичује градски центар са јужне, западне и северне стране. С обзиром на то да ова зона представља продужетак градског центра, предвиђено је да се у оквиру ње развијају садржаји комплементарни функцијама градског центра.

Пошто је у централној градској зони предвиђена велика концентрација централних садржаја, комплементарне функције у оквиру ове зоне требало би да се развијају кроз понуду садржаја вишег нивоа, подижући тиме степен привлачности градске зоне у целини. У оквиру ове зоне, а у смислу комплементарности са градским центром, неопходно је афирмисати пратеће садржаје који му недостају.

У том смислу, уз потезе главних саобраћајница развијају се комерцијалне и пословне активности, док се у унутрашњости зоне развијају садржаји који подижу ниво живота на том подручју – услужни, спортско-рекреативни, културни, образовни, забавни, угоститељски и други садржаји.

Потези уз главне саобраћајне правце - Уочени трендови функционисања и карактеристике изграђене структуре дуж уводних праваца у градски центар, афирмишу ове потезе у смислу интензивнијег развоја централних активности – пословања, трговине и услуга, али у мањем обиму и интензитету у односу на централно градско подручје. Последично, овакав тренд има утицај и на развој стамбене структуре у оквиру ове зоне, на коју се даље надовезује приградска стамбена зона, са знатно мањим учешћем централних функција, а са порастом учешћа пословно-продукционих садржаја.

У том смислу, предвиђа се повећање физичких капацитета стамбене структуре и то на рачун поменутих делатности. Истовремено, могуће је стамбену понуду проширити на пословно, апартманско и рентално становање у оквиру ових потеза, као и друге профитабилне облике становања (станови за издавање, закуп).

Ове зоне породичног становања карактерише средња густина изграђености подручја.

Претежни вид изградње је блоковска градња, са слободностојећим објектима на парцели.

Пожељно је на овим потезима успоставити континуитет грађевинских и регулационих линија, у циљу прикладног визуелног и наменског повезивања са потезима у зони градског центра.

Регулациони карактер ових зона почива на већ успостављеној претежној регулацији. Могућа је доградња и надградња објеката, до предвиђене спратности за зону.

Претежна спратност објеката је П+1+Пк, док је на потезима линијских центара могуће градити објекте надвишене спратности до П+2+Пк (са пропратним централним активностима - пословање, трговина, услуге).

- индекс изграђености - макс. 1,5
- максимална спратност - П+1+Пк (условно: П+2+Пк)

Пратеће функције су: комерцијалне и услужне делатности, непроизводно пословање, јавне службе, објекти образовања и социјалне заштите, итд.

ПОРОДИЧНО СТАНОВАЊЕ У ПРИГРАДСКИМ ЗОНАМА

Шире градске зоне развијају се као претежне зоне породичног становања средњих густина изграђености. С обзиром на већ започет тренд укупног развоја ових зона, планирано је унапређење постојеће стамбене структуре и то кроз: заокружење и регулацију стамбених блокова, погушћавање стамбене зоне већим степеном изградње, како нових објеката, тако и проширења капацитета постојећих објеката.

Највећи потенцијал за развој ових зона представља јужна рубна градска зона, с обзиром на садашњу недовољну искоришћеност простора и значајне просторно-физичке потенцијале.

С обзиром на, у великој мери, успостављену релативно правилну блоковску матрицу у највећем делу зоне градског становања, правила уређења усмерена су на ублажавање последица стихијске градње, поштовање предвиђених регулационих карактеристика постојећих стамбених блокова и успостављање јасних принципа регулације у започетим зонама, унапређење инфраструктурне опремљености простора, уличних коридора, урбаног мобилијара, озелењавања подручја, итд.

Такође, у оквиру ових зона приметан је недостатак пратећих функција становању, што у великој мери отежава свакодневно функционисање становника овог подручја. У том смислу, неопходна су, пре свега, функционална унапређења стамбених зона – употпуњавање комерцијалним, пословним и услужним функцијама, као и опремање рубних зона адекватном друштвеном инфраструктуром (образовања, дечје и здравствене заштите).

Такође, пожељно је у оквиру ових зона развијати допунске функције из домена пословно-производних делатности, занатске производње, сервиса, итд., које не угрожавају основну функцију становања у градском ткиву.

Претежни тип изградње представљају слободностојећи објекти ван регулационе линије блока. Претежна спратност објеката је П+1+Пк. У зонама линијских центара и на коридорима важнијих саобраћајница, могућа је и виша спратност до П+2+Пк.

- индекс изграђености - макс. 1,0
- максимална спратност - П+1+Пк (условно: П+2+Пк)

Минимално растојање између грађевинске и регулационе линије за објекат је 3,0 м. Минимално растојање од задње ивице парцеле износи једну висину објекта, а не мање од 5,0 м. У зони у којој постоје изграђени објекти, растојање из става 1. овог члана утврђује се на основу позиције већине изграђених објеката (преко 50%).

СТАНОВАЊЕ У РУРАЛНИМ ЗОНАМА

Овај вид становања заступљен је углавном у појединачним групацијама, мањим и већим зонама у периферним (ободним) деловима подручја ГУП-а, ван компактне градске структуре. То су, пре свега, ређе насељени простори породичног становања на проширеним окућницама. Групације стамбених структура у оквиру ових зона, формирале су се углавном уз локалне приступне путеве, док се у њиховом залеђу налазе окућнице и пољопривредне површине и објекти. Просечна густина становања износи од 15-35 становника/ха.

Поред основног стамбеног објекта на већој парцели егзистирају и објекти пољопривредног газдинства, итд.

Основне карактеристике ових зона и интервенција у простору дефинишу се кроз:
- задржавање постојећих пољопривредних домаћинстава;
- постепену трансформацију из руралног у градско становање прерастањем сеоских домаћинстава у мешовита;
- ове зоне су погодне за развој привредних делатности – мини-фарме или друге делатности – развој малих предузећа, сервиса и сл., уз одговарајуће услове заштите животне средине;

- индекс изграђености - макс. 0,5
- максимална спратност - П+1(+Пк).

СТАНОВАЊЕ РУРАЛНОГ ТИПА СА ПОЉОПРИВРЕДОМ

Изградња фарми је дозвољена уз испуњење следећих услова:
- минимално заштитно одстојање између комплекса и стамбених објеката.....200 м
- минимално одстојање између граница комплекса и магистралног пута.....200 м
- минимално одстојање између граница комплекса и речних токова .....200 м
- минимално одстојање између граница комплекса и изворишта водоснабдевања.....800 м
- фарме морају бити ограђене и заштићене заштитним зеленилом
- објекти за прераду и финалну обраду финалних производа биљног и животињског порекла треба да буду изграђени на земљишту лошијег бонитета.
- унутар комплекса могуће је формирати пословно – услужне садржаје
- морају бити повезани мрежом јавних путева
- загађене отпадне воде морају се претходно пречистити, пре испуштања у преципијенте и однос нето површина производног и продајног дела је 9:81

Стакленици и пластеници:
- на пољопривредном земљишту дозвољено је постављање и изградња стакленика и пластеника
- минимална удаљеност ових објеката од међних линија је .....5 м
- минимална површина парцеле је 1200м2
- удаљеност стамбених објеката од суседне парцеле.....10 м
- удаљеност стамбених објеката од стаје, свињца, живинарника.....15 м

- спратност објеката за становање .....П+1(+Пк)

- индекс изграђености - макс. 0,5

Однос БРГП становања и делатности
- становање : функције …….....……..... 20%:80%

Зелене површине
− минимални проценат зелених површина на парцели …….....….....…..... 30 %

Дозвољено је преграђивање функционалних целина у оквиру грађевинске парцеле (разграничење стамбеног и економског дела парцела, стамбеног и пословног/производног дела парцеле) уз услов да висина те ограде не може бити већа од висине спољне ограде.

ПОСЕБНИ (СПЕЦИФИЧНИ) ОБЛИЦИ СТАНОВАЊА

Планираним концептом развоја стамбених функција на подручју Пожаревца, предвиђен је и развој посебних (специфичних) облика становања, у циљу проширења разноврсности понуде стамбених садржаја, а у складу са новим тржишним условима и захтевима.

Такође, појава различитих видова становања, на адекватнији начин искоришћава специфичне потенцијале подручја, а тиме и афирмише град у целини.

У посебну понуду стамбених садржаја спадају:
- викенд становање
- пословно становање (апартманско, пансионско, рентално)
- становање у функцији туризма (хотели, мотели, куће за издавање)
- социјално категорисани облици становања (старачки дом, ђачки дом)

1. **Викенд-становање**

Планским концептом предвиђена је зона викенд становања на источном ободу стамбене зоне (Пожаревачка греда).

Плански усмерен развој ових зона могућ је и у југозападном рубном делу подручја Плана (плавна зона), и то као пратећа функција уз доминантно рекреативно-туристичке садржаје.

Развој и активирање ових зона, осим понуде различитих облика и видова становања, требало би да поспеши интензивнији развој, пре свега, комерцијално-услужних и угоститељских садржаја.

У зонама викенд градње заступљене су ниске густине изграђености, чиме се онемогућава велика концентрација и изграђеност ових делова подручја, а тиме обезбеђује и равномерна дистрибуција стамбених зона унутар граница Плана.

- индекс изграђености - макс. 0,3
- максимална спратност - П+1.

2. **Становање у функцији пословања**

Овај вид становања, у највећој мери, заступљен је у градском центру и нешто мање у зонама привређивања, као и на потезу јачих саобраћајних праваца.

Пословно становање се, у зависности од степена заступљености у односу на остале функције, може јавити као пратећа функција готово у свим деловима градске зоне, са могућношћу преузимања значаја доминантне намене, нарочито у зони градског центра.

Овакав вид становања подразумева више густине изграђености стамбене структуре.

Максимална спратност објеката је у складу са карактером зоне.

За зону пословног становања у оквиру некадашње живинарске фарме, обавезна је издрада плана детаљне регулације, којим би се зона дефинисала програмски, функционално и по питању капацитета изграђености простора.

3. **Становање у функцији туризма**

У циљу веће афирмације и значаја града Пожаревца у регионалном окружењу, а с обзиром на неадекватне и недовољне смештајне капацитете (осим једног хотела у градском центру), планирани су следећи туристичко-смештајни капацитети и то:
- реконструкција и квалитетна доградња постојећег туристичко-угоститељског објекта непосредно уз комплекс Забеле;
- употпуњавање садржаја туристичко-рекреативног комплекса „Љубичево“ где је, поред хотела предвиђена изградња мањих зона пансиона и апарманског смештаја; Такође, у оквиру ове зоне предвиђено је уређење и опремање зоне етно-еко села „Љубичево“, чиме би се употпунила не само туристичка понуда, већ и подигао степен ексклузивитета ове зоне.
- Мотел на граници подручја Плана уз саобраћајни правац према Великом градишту
- Мотел у градском ткиву у непосредној близини аутобуске станице и комплекса специјалне намене
- Зоне становања у функцији туризма у југозападној рубној зони уз Велику Мораву.

Заједничка одлика већине планираних зона становања у функцији туризма је да се налазе у непосредној близини или у оквиру спортско-рекреативних комплекса, чиме се ови садржаји функционално употпуњују.

4. Социјално категорисани облици становања

Планским концептом предвиђене су две локације које подразумевају овај облик становања: локација предвиђена за изградњу дома за смештај старих лица (у непосредној близини парк шуме „Чачалица“), и локација предвиђена за ученички смештај (унапређење и проширење постојећих капацитета). Поред ових локација социјално категорисани облици становања могу се наћи и у стамбеним зонама, као намена која не угрожава функцију становања, и поштује урбанистичке услове за уређење и изградњу стамбене зоне у којој се налази.

МЕШОВИТО СТАНОВАЊЕ

У оквиру планског подручја постоји неколико великих целина које су одређене као мешовито становање или мешовито становање са јавним службама. То су све целине које су данас под другим наменама (производња, посебна намена) и најчешће у запуштеном стању. Како њихов положај у склопу града не одговара постојећој намени, дате целине су превиђене за пренамену у складу са начелом подиазања њиховог централитета.

Сходно претходном, дате целине су планиране као подручја мешања намена са преовлађивањем становања („суседства“), тј. зоне мешања више типова породичног и вишепородичног становања (слободностојећа градња, градња у низу, двојне куће, ...) и других сагласних намена (централне намене, јавне службе, спорт, рекреација и систем зеленила, саобраћај локланог значаја). Због сложености програма намена за дате целине детаљније уређење датих целина било решено у Плановима генералне регулације.

2.3.5. Производне делатности

ПРОИЗВОДЊА

Планом предвиђена производна структура заузима простор од 350 ха, од чега 110 ха припада индустријској приозводњи, 35 ха прерађивачкој, 95 ха малим производним погонима и 110 ха пратећим опслужним садржајима (хладњаче, складишта, стоваришта, радионице, специјализоване продавнице).

Планирно је следеће повећање површина:

- 150 ха планирано је за мале производне погоне,
- 50 ха за прерађивачку производњу, сходно захтевима тржишта (углавном као допуна пољопривреди),
- 50 ха за пратеће садржаје (хладњаче, складишта, стоваришта, радионице, специјализоване продавнице).

Интензивнији развој планиран је у југозападном делу, уз постојећу индустријску зону и то повећањем површина пратећих садржаја (хладњаче, складишта, стоваришта, радионице, специјализоване продавнице). Планом се препоручују и ревитализација и модернизација индустријских погона, као и пренамена, сходно захтевима тржишта уз уважавање стамбене структуре која је тангира. У зони заштите водоизворишта не планирају се проиуводни комплекси садржаји који могу да буду загађивачи земљишта. Према Закону је потребно иурадити претходну студију изводљивости као и елаборат о заштити животне средине.

Уз путне правце према Београду, Великом Градишту и Драговцу планира се интензивнији развој прерађивачке производње и опслужних - пратећих садржаја (хладњаче, складишта, стоваришта, радионице, специјализоване продавнице).

Сходно очекиваној трансформацији привредних предузећа и будућој оријентацији на мале производне погоне као доминантном виду привреде, као и тенденцији тачкастог и линеарног формирања привредних структура уз главне путне правце, планиране површине су димензионисане тако да омогуће широку лепезу локацијских понуда (уз путне правце и као допуна стамбеним структурама).

На подручју обрађеном Планом, према потенцијалном еколошком оптерећењу, утврђују се четири категорије привредних предузећа:

- Категорија А - мале фирме које према нивоу еколошког оптерећења могу бити лоциране унутар стамбеног насеља и не утичу негативно на суседно становништво, као што су пекарске и посластичарске радње, технички сервиси;
- Категорија Б - мале и средње фирме које према нивоу еколошког оптерећења могу бити лоциране на рубним деловима стамбеног насеља тако да њихове функције не утичу негативно на суседно становништво, као што су веће електромеханичке радионице, складишта грађевинског материјала, прерада пластичних маса, фабрике хлеба и друго;
- Категорија В - фирме које према нивоу еколошког оптерећења могу бити лоциране на одређеном одстојању од стамбеног насеља тако да њихова функција на том растојању не утиче негативно на суседно становништво, као што су тржни центри и већа складишта, прехрамбена индустрија, текстилна индустрија, итд. Морају се спроводити техничко-технолошке, урбанистичке и организационе мере заштите животне средине;
- Категорија Г - фирме које према нивоу еколошког оптерећења могу бити лоциране на већем одстојању од стамбеног насеља, тако да њихова функција на том растојању не утиче негативно на суседно становништво, као што су металопрерађивачка индустрија, појединачни погони хемијске индустрије, веће кланице, прехрамбена индустрија, итд. Морају се спроводити техничко-технолошке, урбанистичке и организационе мере заштите у складу са захтевима Закона о заштити животне средине;

ПРОИЗВОДЊА СА УСЛУГАМА

Планом је предвиђено унапређење и развој кроз реконструкцију и изградњу трговинско занатских, културно забавних, туристичко угоститељских и пословно стамбених садржаја.

У централној зони града предвиђа се унапређење постојећих услужно пословних садржаја, као и активирање нових у приземљима постојећих стамбених објеката.

Линеарни и тачкасти развој пословно услужних делатности планира се уз главне путне правце према, Београду, В. Градишту, а са мањим капацитетима на правцима према Драговцу, Костолцу, Забели, Петровцу. Такође се предвиђа развој пословно услужних делатноти у стамбеним структурама и то:
- активирањем приземља постојећих стамбених објеката,
- реконструкцијом постојећих услужно пословних капацитета,
- изградњом нових услужно пословних капацитета.

Услужне делатности планиране су уз обалу реке Мораве и рекреативном центру Тулба, кроз изградњу нових туристичко угоститељских и културно забавних садржаја. Планом је предвиђено активирање обале кроз развој услужних садржаја.

2.3.5.1. Посебна правила уређења и грађења

ПРОИЗВОДЊА

Индустријске капацитете опремити неопходном примарном и пратећом инфраструктуром. Омогућити директне приступе до објеката на парцели непосредно са саобраћајних површина. Омогућити несметани пролаз кроз парцеле изградњом и уређењем пешачких стаза до и око објеката. Манипулативне радне површине опремити квалитетном подлогом, а остале површине и пешачке приступе до објеката опремити квалитетним поплочањем и одговарајућом расветом. Просторе опремити потребним мобилијаром (канте за отпатке, жардињере, осветљење..).

Капацитете прерађивачке производње опремити неопходном примарном и пратећом инфраструктуром. Омогућити директне приступе до објеката на парцели непосредно са саобраћајних површина. Омогућити несметани пролаз кроз парцеле изградњом и уређењем пешачких стаза до и око објеката. Манипулативне радне површине опремити квалитетном подлогом. Приступе до објеката опремити квалитетним поплочањем и одговарајућом расветом. Просторе опремити потребним мобилијаром (канте за отпатке, жардињере, осветљење..)

Занатске капацитете опремити неопходном примарном и пратећом инфраструктуром. Омогућити директне приступе до објеката на парцели непосредно са саобраћајних површина. Слободне површине на парцелама обезбедити за уређене зелене површине у комбинацији ниског и високог растиња, а остале површине и пешачке приступе до објеката опремити квалитетним поплочањем и одговарајућом расветом. Просторе опремити потребним мобилијаром (канте за отпатке, жардињере, клупе, осветљење..)

Правила грађења:
- индекс изграђености - макс. 1,6
- спратност - у складу са технолошким захтевима
- интерни саобраћај - индустријске и теретне паркинге решити у оквиру појединчаних индустријских комплекса, а у складу са појединачним технолошким захтевима

У случајевима када су пословно-услужне делатности смештене уз државне путеве неопходно је обезбедити посредан приступ парцели под датом делатношћу (изградња сервисних саобраћајница).

ПРОИЗВОДЊА СА УСЛУГАМА

Пословне капацитете опремити неопходном примарном и пратећом инфраструктуром. Омогућити директне приступе до објеката на парцели непосредно са саобраћајних површина. Слободне површине на парцелама обезбедити за уређене зелене површине у комбинацији ниског и високог растиња, а остале површине и пешачке приступе до објеката опремити квалитетним поплочањем и одговарајућом расветом. Просторе опремити потребним мобилијаром (канте за отпатке, жардињере, клупе, осветљење..).

Хладњаче, складишта, стоваришта, радионице, специјализоване продавнице опремити неопходном примарном и пратећом инфраструктуром. Омогућити директне приступе до објеката на парцели непосредно са саобраћајних површина. Омогућити несметани пролаз кроз парцеле изградњом и уређењем пешачких стаза до и око објеката. Манипулативне радне површине опремити квалитетном подлогом, а остале површине и пешачке приступе до објеката опремити квалитетним поплочањем и одговарајућом расветом. Просторе опремити потребним мобилијаром (канте за отпатке, жардињере, клупе, осветљење..)

Услужне капацитете опремити неопходном примарном и пратећом инфраструктуром. Омогућити директне приступе до објеката на парцели непосредно са саобраћајних површина, несметани пролаз кроз парцеле изградњом и уређењем пешачких стаза до и око објеката. Слободне површине на парцелама обезбедити за уређене зелене површине у комбинацији ниског и високог растиња, а остале површине и пешачке приступе до објеката опремити квалитетним поплочањем и одговарајућом расветом. Просторе опремити потребним мобилијаром (канте за отпатке, жардињере, клупе, осветљење..).

Правила грађења:
- индекс изграђености - макс. 1,6
- спратност - у складу са технолошким захтевима
- интерни саобраћај - индустријске и теретне паркинге решити у оквиру појединчаних индустријских комплекса, а у складу са појединачним технолошким захтевима

У случајевима када су пословно-услужне делатности смештене уз државне путеве неопходно је обезбедити посредан приступ парцели под датом делатношћу (изградња сервисних саобраћајница).

2.3.6. Саобраћај

2.3.6.1. Основе планирања саобраћајне мреже

Највећа инвестиција и основни проблем сваког града је изградња обилазнице са циљем измештања транзитног саобраћаја, посебно из централних градских зона. Тако сав транзит из правца коридора X и Смедерева према Голупцу улази у градско ткиво Пожаревца и посебно негативно утиче на квалитет живљења у следећим улицама: Ђуре Ђаковића, Чеде Васовића, и Боже Димитријевића. На основу саобраћајног оптерећења види се да у току дана у град из правца аутопута уђе или изађе 4738 возила, а из правца Голупца 3102 возила. То саобраћајно оптерећење посебно оптерећује центар града и то улице, Трг Радомира Вујовића, улицу Табачка чаршија и Лењинову.

Садашње растерећење овог правца у градском ткиву је обезбеђено изграђеном обилазницом у правцу северозапада, која је унапређена у државни пут IБ реда број 34.

Још би требало као краткорочно решење, без већих улагања, са расподелом саобраћаја као и до сада с тим што би постојеће улице требало саобраћајно регулисати у циљу заштите грађана, са побољшањем вертикалне и хоризонталне сигнализације, семафоризацијом, контролисаним паркирањем и другим мерама у домену саобраћајне легислативе.

Брже и рационалније кретање градом

Поред измештања транзитног саобраћаја из градског подручја, неопходно је одредити и остале интервенције у постојећој мрежи ради побољшања кретања у градској саобраћајној мрежи. Циљ је брже кретање и смањење кретања аутомобилом.

Урбано-морфолошка матрица града којој је основа коридорско кретање према центру са тежњом ка компактном моделу градске саобраћајне мреже оптимално је решено кретање од приферије према центру, али се није дефинисало у потпуности кретање међу зонама, односно до краја нису формирани градски прстенови.

Такође, предложени систем уличне мреже, која у основи има радијално-прстенасти облик, значајно је побољшан са два планирана прстена и два полупрстена које чине улице које требају да омогуће бољу комуникацију приликом изворно-циљних и транзитних кретања, а које не пролазе кроз централно подручје.

На графичком прилогу код укрштања државних и општинских путева дефинисана су места где се предвиђа изградња денивелисаних раскрсница како би се ова укрштања на безбедан начин решила.

2.3.6.2. Функционална класификација улица

Основни услови за категоризацију улица у мрежи града су њихова улога у кретању и могућности веза у циљу обављања транзита, веза са окружењем, континуитет веза центар града и осталих зона као и унутрашње кретање између зона и унутар зона и др.

Уличну мрежу Пожаревца чиниће следеће категорије саобраћајница:

- државни путеви I реда,
- државни путеви II реда,
- општински путеви и
- улице.

Категорисане саобраћајнице у планском периоду имаће следеће дужине:

- државни путеви I реда . . . . . 23,56 км;
- државни путеви II реда. . . . . 20,6 км;
- општински путеви . . . . . 12,66 км;
- улице . . . . . 56,23 км.

Категоризација уличне мреже извршена је функционално и за сваки предложени ранг саобраћајница предвиђен је и одговарајући техничко-експлоатациони стандард.
Према Уредби о категоризацији државних путева („Сл. гласник РС“, бр. 105/2013 и измена 119/2013) у оквиру предметног планског документа налазе се следећи државни путеви у надлежности ЈП „Путеви Србије“:

Државни путеви I реда

- Државни пут IБ реда број 33, веза са државним путем А1-Пожаревац-Кучево-Мајдампек-Неготин-државна граница са Бугарском (гранични прелаз Мокрање)/(ДП I реда бр.24),
- Државни пут IБ реда број 34, Пожаревац-Велико Градиште-Голубац-Доњи Милановац-Поречки мост-веза са државним путем 35/ (ДП I реда бр.25.1),

Државни пут IБ реда број 34 - обилазница простире се северном и северозападном страном насеља повезујући најважније улазно-излазне правце и опслужујући највећи број изворно-циљних и транзитних кретања, на високом нивоу услуге.
Укрштања државног пута IБ реда број 34 - обилазнице са осталим саобраћајницама предвиђено је са четири денивелисане раскрснице од којих је једна изграђена и са пет површинских раскрсница.
Планско решење обилазнице (елементи трасе, број и тип укрштаја пратећи садржаји, бензинске станице, паркинг простори, сервисне саобраћајнице и сл.) биће дефинисано кроз израду Плана детаљне регулације.
На траси обилазнице планирани су само укрштаји са државним путевима и саобраћајни прикључци који су предвиђени и прихваћени у оквиру планова нижег реда, а за које су прибављени услови ЈП „Путеви Србије“.

Државни путеви II реда

- Државни пут IIА реда бр.159, Пожаревац-Костолац/(ДП II реда бр.103),
- Државни пут IIА реда бр.160, Пожаревац-Жабари-Свилајинац-Деспотовац-Двориште-Ресавица-Сење-Ћуприја/(ДП II реда бр.103),
- Државни пут IIБ реда бр.371,Пожаревац (веза са државним путем 34)-Дубравица/(ДП II реда 107б)
- Државни пут IIБ реда бр.377, Пожаревац (веза са државним путем 33)-Осипаоница/ (ДП II реда бр.214а)
- Државни пут IIБ реда бр.378, Пожаревац (веза са државним путем 33)-Велико Село-Орљево-Велики Поповац-веза са државним путем 147/(ДП II реда 107б).

❖ Ознака у загради је дата је према претходном Рефрентном систему путне мреже Републике Србије)

Стационаже

У табели су приказане оријентационе улазне, односно излазне стационаже државних путева у обухвату Плана

Ознака пута	Траса пута	Ознака деоница на Планском подручју*	Стационажа (km)	
			почетна	завршна
Државни путеви I реда				
ДП IБ реда број 33 (ДП-24)	веза са државним путем А1-Пожаревац-Кучево-Мајдампек-Неготин-државна граница са Бугарском (гранични прелаз Мокрање)	0276, 0277, 0418	272+917	286+422
ДП IБ реда број 34 (ДП-25.1)	Пожаревац-Велико Градиште-Голубац-Доњи Милановац-Поречки мост-веза са државним путем 35	0330, 0331, 1047, 0332, 1366	146+138	159+896
Државни путеви II реда				
ДП IIА реда бр.160 (ДП-103)	Пожаревац-Жабари-Свилајинац-Деспотовац-Двориште-Ресавица-Сење-Ћуприја	0366, 1366 (преклопсаДП-25.1), 0367	0+000	23+622
ДП IIА реда бр.159 (ДП-103)	Костолац - Пожаревац		0+000	6+634
ДП IIБ реда бр.371 (ДП-107б)	Пожаревац (веза са државним путем 34)-Дубравица	0427, 1418 (преклоп саДП-24), 0428	26+232	44+467
ДП IIБ реда бр.377 (ДП-214а)	Осипаоница – улаз у Паревац	0717	7+992	10+588

Општински путеви

Општински путеви су саобраћајнице која се надовезују на мрежу државних путева , при чему се протежу већим делом посматране територије повезујући различите градске садржаје (становање, рад, централно подручје,...) и опслужују значајан део изворно-циљног и локалног саобраћаја. Општински путеви су у основи намењене средњим и дугим унутарградским путовањима, повезују улице са државним путевима и обаилазницом , као и стамбене зоне са градским центром и осталим садржајима при чему опслужују највећи део локалног саобраћаја.

У категорију општинских путева убрајају се:
- правац улица Дунавска, Југ Богданова, Шумадијска
- део улице Вука Караџића, Војске Југославије до државног пута IБ реда бр.34 (бивши државни пут I реда број 25.1)
- правац улице Боже Димитријевића до државног пута IБ реда број 34 (бивши државни пут I реда број 25.1) у правцу Великог Градишта,
- правац улице Немањине и улице Моравске до државног пута IБ реда бр. 34.
- правац улице Немањине и улице Ратарске до државног пута IБ реда бр. 34.

Улице

ГУП-ом планирана је и изградња нове саобраћајнице која би са постојећим саобраћајницама чинила један прстен. Планирана саобраћајница чинила би везу између улица Змај Јовине и Забелске, Забелске и Војске Југославије, Војске Југославије и пута за Велико Градиште. Укупна дужина новопланиране саобраћајнице износила би око 4,15 км.

У категорију улица убрајају се:
- правац улица Братства Јединства и Печанске улице,
- правац улица Раде Слободе и Приштинске,
- правац улица Вељка Влаховића, Змај Јовине и пута за Брежане,
- Улица Милоша Обилића,
- Улица Косте Стаменковића,
- део Улице Партизанске,
- правац улице Кнеза Лазара и Дугошевића,
- део Улице Синђелићеве,
- правац улице Колубарске и Изворске,
- део Улице Хајдук Вељкове,
- правац улица Цара Душана и део улице Хајдук Вељкове,
- правац улица Кнез Милошев венац, Косте Аброшевића и Индустријске,
- правац дела улица Партизанске,
- правац улица Воје Дулића,део улице Јована Шербановића и део улице Стари Корзо,
- Таковске и део улице Лењинове
- правац улица Капетан Мишине, Пожаревачког мира, Светислава Урошевића и Југовићеве.

- правац улица Моше Пијаде и пута за Петровац,
- правац улица Моравске и пута за Драговац,

ГУП-ом планирана је и изградња нових улица:
- спољни полупрстен који представља везу између улице Индустријске и пута за Драговац, пута за Драговац и пута за Брежане, пута за Брежане и улице Забелске,улице Забелске и улице Пећке у укупној дужини од 6,05 км;
- унутрашњи полупрстен који представља везу између улице Ђуре Ђаковића и Индустријске, Индустријске и пута за Драговац, пута за Драговац и пута за Брежане, пута за Брежане и улица Дунавске, Дунавске и Пећке у укупној дужини од 5,25 км,
- веза између Улице Раде Слободе и градске обилазнице (1,62 км);
- веза између Улице Цара Душана и пута за Петровац (0,4 км);
- веза између улица Индустријске и Ђуре Ђаковића (1,44 км);
- веза између улице 27.априла и Улице Ђуре Ђаковића (1,65 км);
- веза између улице 27.априла и улице 6. Личке дивизије- (1,05 км);
- веза између улице 6. Личке дивизије и улице Пожаревачких партизанских одреда (0,92 км);
- веза између улице Пожаревачког мира и државног пута пута II реда број 128 (5,33 км).

Укупна дужина новопланираних улица износи 20,97 км.
Изградања и реконструкција категорисаних саобраћајница реализоваће се према приоритетима у складу са значајем и стањем посматране саобраћајнице и у складу са средњорочним програмима развоја. У првом средњорочном периоду плана потребно је унапредити уличну мрежу кроз побољшање управљања саобраћајем и изградњу и реконструкцију приоритетних деоница што би уз минимална инвестициона улагања допринело до најрационалнијег искоришћењу постојећих капацитета.
У планском периоду улична мрежа треба да омогући измештање транзитних токова изван централног подручја града као и да обезбеди унутаргградска кретања која ће генерисати планирана намена површина.
Укупно решење саобраћаја за предметно подручје биће усклађено са условима и сагласностима за израду планске документације, усвојеном или чија израда је у току, као и саобраћајно-техничким условима издатим на предметном подручју од стране ЈП „Путеви Србије“.
Напомена - Ширина приватног пролаза, уколико је један корисник у питању, саставни је део његове парцеле, док се у случају постојања више корисника, површина издваја као заједничка.

2.3.6.3. Правила уређења и грађења

МИРУЈУЋИ САОБРАЋАЈ

Паркирање аутомобила у градовима постаје готово нерешив проблем, а посебно се он испољава у укупном саобраћајном абијенту централне градске зоне. У граду Пожаревцу мирујући саобраћај је проблем због неповољне ширине уличних профила, због недовожног броја изграђених паркинг површина али и недисциплине возача и небриге надлежних институцијa. Посебан проблем је дефицит паркинг места у централној градској зони и практично исцрпљене могућности заузимања површина за повећање паркинг места.

О проблему паркирања и уређењу овог значајног саобраћајног сегмента нема релевантних истраживања, али је визуелним прегледом стања јасно да је ова значајна градска функција годинама занемаривана.

Основни је закључак да постоји дебаланс паркинг места у односу на потребе, нарочито уређених паркинга, асфалтираних и опремљених са саобраћајном сигнализацијом. Оцена је да би у садашњости потребе за паркинзима задовољило око 2000 уређених паркинг- места у широј градској зони.

Мере које су дефинисане у оквиру краткорочних мера, а које су усмерене на балансирање захтева за паркирањем и расположивог броја паркинг места, су у најкраћем:
- режим паркирања
- тржиште паркинг места
- тарифни систем и
- систем контроле и санкционисања прекршаја у паркирању.

Треба применити следеће принципе:
- Сва паркинг места у централној градској зони морају бити у систему наплате;
- Становници предметне зоне паркинг плаћају месечном или годишњом преплатом;
- Део капацитета може бити издвојен за службене паркинге, али са пуном наплатом;
- Сва остале потребе треба диференцирано наплаћивати.

Кад је будућа изградња града у питању онада се стриктно треба придржавати следећих глобалних стандарда и правила:

- Свакој новој стамбеној јединици у вишепородичној изградњи треба изградити једно паркинг место по правилу у габариту зграде или парцеле (подземне гараже);
- Кад је у питању породична стамбена изградња потреба за паркирањем обезбеђује се унутар парцеле;
- Кад је у питању остала пословна, производна и друга изградња број паркинг места се мора осигурати унутар парцела или објеката по важећим стандардима кад је централна зона у питању, а на осталим просторима могуће је и на профилу јавног земљишта (улице).

Основни стандарди за будуће стање код доградње и нове стамбене и дуге изградње , на једно паркинг место по делатностима износе:
- породични стамбени објекти . . . . . 100-120 м^2,
- породични стамбени објекти,више станова . . . . . .један стан,
- вишепородични стамбени објекти (згараде, блокови) . . . . .један стан,
- канцеларије . . . . . .30 м^2 бруто површине,
- трговине . . . . . .60 м^2 бруто површине,
- хотели . . . . . .3 кревета,
- ресторани, кафане . . . . . .4 седећа места,
- мотели . . . . . .једна соба,
- биоскоп, дворане . . . . . 10 столица,
- болница . . . . . 4-5 кревета,
- спортске дворане, стадиони, спортски терени . . . . . .8-12 гледалаца,
- школе . . . . . .једна учионица.

У зонама породичног становања за паркирање се планирају појеиначне гараже у оквиру парцела.

ГУП-ом се предвиђају паркиралишта у блоку бр.1.5 (иза постојеће робне куће у улици Синђелићевој), блоку бр.6.3 (у Таковској улици преко пута хотела „Дунав“), блоку 7.4 (у оквиру комплекса Здравственог центра), блоку бр.7.8 (у Тршћанској улици преко пута Медицине рада), блоку бр.9.4 (код Центра за културу и код пијаце „Круг“) и блоку бр.11.2 (Угао Светосавске, Доситејеве и Браничевске улице), као и изградња два паркинга за транзитни саобраћај дуж градске магистрале-обилазнице. У индустријској зони у улици Ђуре Ђаковића предвиђа се изградња јавног паркинга за индустријске и друге садржаје.

Плановима генералне регулације биће разрешена могућност претварања паркиралишта у паркинг гараже. Одређене локације биће разрађене Плановима детаљане регулације.

ПЕШАЧКИ САОБРАЋАЈ

Једна од важних препорука најновијих Повеља о саобраћају европског предзнака је афирмација и веће учешће кретања градом у виду пешачења и вожње бициклом.

Посебно се пешачење предвиђа у централним градским зонама, али и у правцу: рада и становања, становања и рекреације, и др.

У том циљу посебним документима планског карактера дефинишу се и класифицирају улице. Тако се могу дефинисати следеће категорије улица по својој улози у пешачком саобраћају као једној од равноправних компоненти укупних кретања градом. Стога у граду можемо дефинисати:

- чисте пешачке улице и трговe, су улице гдје је дозвољен само пешачки саобраћај уз контролисано кретање домицилних возила и достава робе,
- чиста пешачка зона, је зона са мрежом улица и режимом саобраћаја као у претходном типу,
- централна пешачка зона, је зона у центру града гдје се саобраћај може одвијати алтернативно(ограничено временски за мешовит саобраћај)
- регулисана пешачка зона, је зона у којој доминира пешачки саобраћај са дозволом кретања домицилних возила и возила доставе робе,
- пешачке комуникације (спојне улице, пролази и др), имају улогу повезивања две зине или функцију, стан - паркинг, стан - трговина.
- пешачке стазе, све улице које могу имати коловоз са по првилу овостраном пешачком стазу од мин 1,5 м ширине и денивелисану у односу на коловоз, мин. 12 цм изнад кловоза.
- планиране пешачке стазе биће одвојене разделним зеленим појасом у односу на државне путеве

Пожаревац има веома повољне услове за развој овог вида саобраћаја, али осим повољности које има централна градска зона, не види се системски приступ овом важном саобраћајном сегменту у осталим градским зонама.

На свим новопланираним саобраћајницама предвиђени су тротоари.

Статус регулисане пешачке зоне могао би добити ужи центар града. Остале улице у широј централног градској зони треба да имају статус пешачких стаза. У самом центру града предвиђа се пешачка зона.

БИЦИКЛИСТИЧКИ САОБРАЋАЈ

Увођење бициклистичког саобраћаја у саобраћајни систем града захтева сложен и системски приступ. Непостојање традиције, скучени профили улица и промена навика становништва уз поприлично инвестирање основни су разлози за песимизам.

За увођње овог вида саобраћаја по правилу је потребно предвидети следеће активности:

- у плановима предвидети бициклистичке стазе као оптималан модел и стално га дограђивати,
- посебном регулативом обавезати градитеље станова да у зградама граде просторије за гараже бицикла,
- организовати пунктове за остављање бицикла са чуварском службом, као и носаче (решетке) за остављање бицикала,
- повезати суседна насеља и подрчја са стазама за дуже вожње,
- анимацијом становништва стварати позитиван амбијент о бициклу као превозном средству.

На основу садашњих могућности погодне улице за бициклистички саобраћај су по правилу у широј градској централној зони, а за дуже рекреативне стазе погодне су улице у функцији регионалног и локалног саобраћаја.

Овим ГУП-ом предвиђена је изградња 25,03 км бициклистицких стаза.

Планиране бициклистичке стазе биће одвојене разделним зеленим појасом у односу на државне путеве.

Саобраћајне и слободни профил бициклистичких стаза потребно је предвидети са одвајањем разделним зеленим појасом у односу на коловоз државних путева, а пожељно их је предвидети и на осталим постојећим и планираним саобраћајницама на третираном подручју.

ГЕНЕРАЛНО РЕГУЛАЦИОНО РЕШЕЊЕ

Предложени систем саобраћаја представља надградњу постојеће саобраћајне матрице на подручју генералног плана. Имајући у виду трасе планираних саобраћајница у генералном систему регулације насеља неће доћи до битних промена.

Ширине коловоза одређују се у зависности од ранга саобраћајница:
- државни пут I реда .....7,70 (ван насеља,односно 7,00 м са издигнутим или упуштеним ивичњацима)
- државни пут II реда ..... 7,10 м(односно 6,50 м са издигнутим или упуштеним ивичњацима)
- општинска саобраћајница..... 6,00 м
- улице ..... 5,50 м
- тротоари,бициклистичке и пешачке стазе ..... мин. 1,5 м

Генерално нивелационо решење - Као основа за генерално нивелационо решење послужила је анализа нагиба површине рељефа за подручје ГУП-а. Нивелете постојећих саобраћајница се задржавају.

За новопројектоване саобраћајнице пројектовати тако нивелету да максимално прати постојећи терен, да би се на тај начин избегле веће количине земљаних радова. Пројектоване саобраћајнице које се надовезују на постојеће деонице нивелационо се морају прилагодити постојећим нивелетама.

До промена нивелета доћи ће на деоницама нових саобраћајница, што ће бити дефинисано регулационим плановима и другом урбанистичком документацијом.

У генералном нивелационом решењу дају се основни нивелациони елементи, које треба поштовати у разради ГУП-а.

Елементи за нивелацију максимални нагиби:
- државни пут I реда .....5-6 %,
- државни пут II реда 6-8%,
- општински путеви 8-10%,
- улице ..... 12%.

Јавни градски превоз - Општи пожељан модел кретања градом је да се сва кретања одвијају у односу ЈГП - појединачно возило 60:40. Данас у многим нашим градовим тај је однос у најповољнијој варијанти обрнут однос. Садашње стање у Пожаревцу у том домену није задоваољавајуће, јер ЈГП у класичном смислу није довољно афирмисан. Стога треба на основу програмске студије ревитализовати ЈГП, афирмисати ТАКСИ превоз и уз стимулацију оба система умањити кретања градом индивидуалним аутомобилом. Реално је планирати и укључивање железнице у ЈГП успостављање градске и приградске железнице.

Основни услови за афирмацију ЈГП су:
- основати ЈП за ту функцију,
- ЈГП подредити профиле улица пре свега главних грдских саобраћајница, иновирањем хоризонталне и вертикалне сигнализације у циљу приоритета ЈГС
- изградњом аутобусних стајалишта са надстрешницама, изградњом окретница и др.,
- увести довољан број полазака и потребну учесталост.

Аутобуска стајалишта морају се планирати ван коловоза државних путева.

Саобраћајни пратећи садржаји и објекти - Поред бриге о мрежи саобраћајница у систему укупне ефикасности одвијања саобраћаја у граду важни су и саобраћајни објекти односно, пратећи садржаји. То су по правилу: аутобусна и железничка станица ,бензинске станице, паркинзи за теретна возила, аутобусна стајалишта.

Садашња локација аутобуске и железничке станице је по принципу уобичајене мултимодалности, те је потребно још више интегрисати те две блиске целине. Садашња железничка станица треба да добије конфорно стајалиште ЈГП (са више места за аутобусе) и тако би се постигла мултимодалност са градском мрежом.

Аутобуску стајалишта се морају планирати ван коловоза државних путева.

Садашња аутобуска и железничка станица треба да добију на истим локацијама богатије и функционалније садржаје.

Бензинске станице су по критеријума квантитета довољне (2-3.000 возила на једну станицу), али по квалитету локација оне нису најповољније. Наиме у циљу смањења кретања по градској мрежи неки градски делови нису покривени овим услугама. Овим ГУП-ом превиђа се изградња два пара бензинских станица дуж јужне и западне обилазнице.Основни критеријум који мора задовољити локација за бензинску станицу је да се изради стратешка процена утицаја на животну средину. Међусобно растојање две бензинске станице са једне и друге стране дуж једног правца не би смело да буде веће од 700 м.
Тачне локације бензинских станица на Обилазници биће одређене плановима нижег реда(ПГР, ПДР).
Станице за снабдевање горивом су пратећи садржаји саобраћајница и самим тим утичу на функционисање саобраћаја у кретању. Комплекс станице, као и улаз и излаз морају бити позиционирани на следећи начин:- да се обезбеди неометано функционисање возила јавног градског превоза;- да се обезбеди неометана проточност раскрсница, и јавног саобраћаја у њиховој близини;- да се обезбеди адекватна противпожарна заштита. Минимално дозвољено растојање између планираних и постојећих гасовода и свих објеката станица заснабдевање горивом износи:- код магистралног гасовода притиска п=50 бара, 30 м, обострано,- код градског гасовода притиска п=6÷12 бара, 5 м, обострано,- код дистрибутивног гасовода притиска п=1÷4 бара, 1 м, обострано. Минимално дозвољено растојање између планираних и постојећих топловода и свих објеката станица заснабдевање горивом износи код магистралног топловода, 2 м, обострано.
У односу на водоводну мрежу, лоцирање грађевинских линија планираних објеката у оквиру комплексастаница за снабдевање горивом мора да испоштује удаљеност од 5,0 м осовински од постојећих магистралних цевовода.Постојећа примарна каналска мрежа мора бити на габаритном одстојању од 2,5 м од планираних грађевинских линија. Станице за снабдевање горивом се не могу планирати у ужој зони санитарне заштите водоизворишта.
Реконструкција и изградња станица за снабдевање горивом мора бити урађена у складу са:1. Правилником о изградњи постројења за запаљиве течности и о ускладиштавању и претакању

запаљивихтечности ("Службени лист СФРЈ", број 20/71),2. Правилником о изградњи постројења за ТНГ и о претакању и ускладиштењу ТНГ-а ("Службени листСФРЈ", бр. 24/71, 26/71.

Кад су укрштања саобраћајница у питању онда се треба придржавати следећег стандарда:
- Државни пут IБ реда број 33 и обилазница(полупрстен) треба да се денивелисано укрштају (петља) са правцима општински путева;
- Сва укрштања општинских путева међусобно треба да су опремљена светлосном сигнализацијом (семафори);
- Сва укрштања општинских путева са пругом треба да су денивелисана.

Саобраћајни прикључак објеката (бензинеке станице, пословни. комерцијални комплекси и др) на државни пут I реда подразумева примену трака за успорење/убрзање, срачунатих према рачунској брзини на путу.
Услови се формирају узимајући у обзир сваку локацију понаособ као и простарне и урбанистичке карактеристнке ширег подручја.
Саобраћајни прикључак којим се врши повезивање на држави пут I реда који пролази урбаном средином, предвиђа се уместо траке за успорење, манипулативна трака за излив са државног пута. дужине довољне да прихвати прописани број меродавних возила, док се трака за убрзање изоставља, а прикључци се могу планирати на растојању од 800м до 1000м (за зоне које се налазе у неизграђеном подручју.

Код државних путева II реда не условљавају се прикључци са тракама за успорење/убрзање, већ је довољно да буду у режиму улив/излив, осим ако постоје посебни захтеви просторних и урбанистичких каракзеристика ширег окружења, а прикључци се могу планирати на растојању од 400м до 600м (за зоне које се налазе у неизграђеном подручју).

Приликом планирања и пројектовања саобраћајних прикључака на државне путеве водити рачуна о следећем:

- ширина коловоза приступног пута мора бити минималне ширине 6,60 м (са ивичном траком), 6,00 м (са ивичњаком) и дужине 40 м.
- са даљином прегледности од минимално 120 м (у односу на „СТОП“ линију на саобраћајном прикључку на предметни пут),
- са коловозном конструкцијом за тежак саобраћај (осовинско оптерећење од најмање 11,50 т по осовини),
- просечан годишњи дневни саобраћај – ПГДС
- полупречници лепеза у зони раскрснице утврдити на основу криве трагова меродавних возила које ће користити предметне саобраћајне прикључке,
- рачунску брзину на путу,
- просторне карактеристике терена,
- зоне потребне прегледности,
- обезбедити приоритет саобраћаја на државном путном правцу,
- адекватно решење прихватања и одводњавања површинских вода, уз усклађивање са системом одводњавања државног пута.
- уколико се деоница државног пута налази ван насељеног места, обавезно је да се саобраћајном анализом размотри потреба увођења додатне саобраћајне траке за излив/улив са пута као и додатне саобраћајне траке за лава скретања са државног пута.

При повезивању стамбене зоне, стамбено - пословне зоне, индустријске зоне и др. на државни пут потребно је, где год је могуће, предвидети паралелну сервисну саобраћајницу која ће повезивати целокупну локацију дуж путних праваца, у циљу безбеднијег одвијања саобраћаја на државном путу, и смањење конфликтних тачака.

Уколико се појави тенденција изградње нових саобраћајних прикључака потребна је затражити услове од стране ЈП „Путеви Србије".

Планом се предвиђа обезбеђује заштитни појас и појас контролисане градње, на основу члана 28.29. и 30. Закона о јавним путевима ("Службеном гласнику РС", бр. 101/2005, 123/2007, 101/2011 и 93/2012) тако да први садржај објекта високоградње морају бити удаљени минимално 20,00 м од ивице земљишног појаса државног пута I реда, 10,00 м од ивице земљишног појаса државног пута II реда уз обезбеђење приоритета безбедног одвијања саобраћаја на предметном државном путном правцу. Ширина заштитног појаса примењује се и у насељима, осим ако је другачије одређено просторним, односно урбанистичким планом.
У заштитном појасу и појасу контролисане изградње забрањено је отварање рудника, каменолома и депонија отпада и смећа.

Сходно члану 31. Закона о јавним путевима ("СлужбенИ гласник РС", бр. 101/2005, 123/2007, 101/2011 и 93/2012) ограде и дрвеће поред јавних путева подижу се тако де не ометају прегледност јавног пута и не угрожавају безбедност саобраћаја.

Општи услови за постављање инсталација које се воде поред и испод државних путева:
- предвидети двострано проширење државног пута на пројектовану ширину и изградњу додатних саобраћајних трака у потезу евентуалне реконструкције постојећих и изградње нових раскрсница,
- траса предметних инсталација мора се пројектно усагласити са постојећим инсталацијама поред и испод предметних путева.

Услови за укрштање инсталација са путем:
- да се укрштање са путем предвиди искључиво механичким подбушивањем испод трупа пута, управно на пут, у прописаној заштитној цеви,
- заштитна цев мора бити пројектована на целој дужини између крајњих тачака попречног профила пута (изузетно спољна ивица реконструисаног коловоза), увећана за по 3,00m са сваке стране,
- минимална дубина предметних инсталација и заштитних цеви од најниже коте коловоза до горње коте заштитне цеви износи 1.35m,
- минимална дубина предметних инсталација и заштитних цеви испод путног канала за одводњавање (постојећег или планираног) од коте дна канала до горње коте заштитне цеви износи 1.35m,

Приликом постављања надземних инсталација водити рачуна о томе да се стубови поставе на растојању које не може бити мање од висине стуба, мерено од спољашње ивице земљишног појаса пута, као и да се обезбеди сигурносна висина од 7,00 м од највише коте коловоза до ланчанице, при најнеповољнијим температурним условима.

Услови за паралелно вођење инсталација са путем:
- предметне инсталације морају бити постављене минимално 3,00м од крајње тачке попречног профила пута (ножице насипа трупа пута или цпољне ивице путног канала за одводњавање) изузетно ивице пеконструисаног коловоза уколико се тиме не ремети режим одводњавања коловоза.
- на местима где није могуће задовољити услове из претходног става мора се испројектовати и извести адекватна заштита трупа предметног пута,
- не дозвољава се вођење предметних инсталација по банкини, по косинама усека или насипа, кроз јаркове и кроз локације које могу бити иницијалне за отварање клизишта.

Све предвиђене интервенције (прикључци, раскрснице, реконструкција) и инсталације које се воде кроз земљишни појас предметног пута (парцела пута), потребно је обратити се ЈП „Путевима Србије“ за прибављање услова и сагласности за израду пројектне документације изградњу и постављање истих у складу са важећом законском регулативом.

Решење проблематике постојећег и перспективног пешачког, стационарног, бициклистичког и јавног градског саобраћаја, као и контрола приступа и реконструкција путне мреже, биће усклађена са Правилником о условима које са аспекта безбедности саобраћаја морају да испуњавају путни објекти и други елементи јавног пута („Сл. гласник РС“, бр. 50/2011) и осталим важећим стандардима и прописима.

2.3.6.4. Железнички саобраћај

Иако је прошлим планским документом (ГУП-ом) било предвиђено измештање пруге из централне градске зоне, очито је да је та планска визија нереална. Данас у стручним круговима не преовладава модел измештања пруге, већ њена афирмација у превозу путника и роба у интересу развоја града. Уз планирање ревитализације превоза путника, планира се измештање функције теретног саобраћаја, а то је Пожаревцу могуће на краку према индустријској зони.
Уређење путничке станице, денивелацијом колосека при укрштању са важним саобраћајницама и измештање теретне станице уз афирмацију градског и приградског саобраћаја била би концепција развоја железнице на подручју града.
Према просторном плану републике Србије задржавају се све постојеће трасе железничких пруга.
Међутим овим ГУП-ом се у потпуности не одбацује могућност измештања пруге из централне градске зоне, то остаје као алтернативно могуће решење, а све у складу са важећим прописима и према законским процедурама.

2.3.7. Комунална инфраструктура

2.3.7.1. Гасификација

Анализа потенцијалних потрошача гаса своди се на

1. варијанта, магистрални гасовод Осипаоница-Пожаревац (преко Љубичева), потенцијални потрошачи били би првенствено у индустријској зони града Пожаревца,
2. варијанта, крак разводног магистралног гасовода који иде према ТЕ Костолац Б са огранком према Сиракову, где би потрошачи били индустрија Костолца и могла би се градска топлана везати на гасовод,
3. варијанта, крак разводног магистралног гасовода који иде према Кучеву, потрошачи би били и појединачни стамбени и индустријски и привредни субјекти.

Капацитативне могућности гасоводног система везане су за снабдевање територије града Пожаревац, односно, за оцену оправданости гасификације Пожаревца, подручја Стига и Кучева. Капацитативне могућности гасоводног система за снабдевање града Пожаревац које су разматране у овој студији су:

1. варијанта, магистрални гасовод Осипаоница-Пожаревац (преко Љубичева),
2. варијанта, крак разводног магистралног гасовода који иде према ТЕ Костолац Б са огранком према Сиракову,
3. варијанта, крак разводног магистралног гасовода који иде према Кучеву.

Оцена оправданости гасификације Пожаревца, подручја Стига и Кучева зависи од следећих параметара:

- цене и могућности реализације (рентабилност опада од варијантр 1. до варијанте 3.),
- исплативости за град Пожаревац обзиром да је у функцији јако добро пројектован градски систем даљинског грејања који је примаром везан за топлану у Костолцу.

Закључна разматрања

Избор потенцијалне варијанте која би се даље обрађивала кроз главни пројекат за коришћење гаса у широкој потрошњи, извршен је кроз анализу насељског простора и његовом подвргавању скупу релевантних критеријума.
Систем критеријума у највећој мери обухвата битне показатеље који описују кориснике система и њихове могуће потребе за топлотном енергијом, техничке могућности да се они задовоље као и економске могућности становништва анализираних градова и насеља да ове потребе реализује.
Ограничења која се јављају у потрошњи, везују се за неравномерност потрошње и различитих могућности прикључења нових насеља и потрошача.
Међутим, при избору нових градова или насеља потрошача или зона потрошње као и динамике прикључења потрошача, уважавани су следећи параметри:

- близина изграђене мреже,
- густина конзума гаса у широкој потрошњи,
- равномерност коришћења гаса
- економски положај потрошача,
- еколошки захтеви и
- изграђеност енергетске инфраструктуре.

Близина изграђене гасне мреже - Основ за изградњу гасне мреже у Пожаревцу и даље до Кучева пре свега је чињеница да постоје изграђени примарни капацитети гасовода средњег и високог притиска, као и Главне мерно-регулационе станице у чијим капацитетима постоје резерве код Велике Плане али и могућност доградње истих као и ширењу крака гасоводне мреже даље према Пожаревцу, Љубичеву, Осипаоници, Забели, Дубравици па све до Кучева. Повезивање постојећих изграђених капацитета и инсталација са будућом гасоводном мрежом омогућава рационалније коришћење постојећих инсталација.
Густина конзума гаса у широкој потрошњи - Овај параметар дефинише однос између конзума гаса, односно густине становања по јединици површине земљишта и један је од најутицајнијих фактора на техно-економски аспект гасификације широке потрошње. И упркос чињеници да је тешко квантификовати овај параметар и утврдити његову оптималну вредност, поготово због етапности градње, која је опет условљена неким другим параметрима, тежи се да његова вредност буде што већа јер се тако директно утиче на јединичну вредност целог система.
Равномерност коришћења гаса - Овај параметар може да буде веома важан код дефинисања приоритета с обзиром да је за гасни систем доста неповољно коришћење гаса само сезонски, односно за потребе грејања, па се овај проблем као такав мора систематски решавати кроз израду Главног пројекта.
Еколошки захтеви - Предност прикључења гаса могу имати и потрошачи који се налазе у зонама града где су изражени проблеми заштите животне средине због коришћења чврстих горива или због неповољних климатских услова. Природни гас као еколошки најповољније конвенционално гориво, може да допринесе побољшању животне средине, тако да се и тај аспект увек мора имати у виду приликом дефинисања приоритета.
Изграђеност енергетске инфраструктуре - Овај параметар је веома битан при одлучивању о динамици прикључења појединих зона у граду.
Уколико се на неком подручју налази изграђена енергетска инфраструктура која не омогућава нормалан живот потрошача, као што је преоптерећена електродистрибутивна мрежа или недовољни капацитети трафостаница или топлопредајних станица, то подручје треба да има приоритет, како би се спречила нерационална градња и непотребно трошење.

Полазећи од достигнутог нивоа и присутних условљености у развоју гасификације и топлификације појединих подручја града, концепције развоја појединих градских зона, као и дистрибуције загађивача ваздуха, извесно је да се све зоне односно субјекти, потенцијални корисници гаса.Систем градског даљинског грејања који тренутно ради преко топлане која користи чврсто гориво угаљ као извор енергије – у будућности би се могао заменити гасом.
Обзиром на чињеницу да се већина стамбених јединица, пословних простора и индустријских постројења обезбеђује топлотном енергијом посредством централизованог вреловодно-топловодног система, потребно је направити динамичко оперативни план могуће комбинације са мрежом гасификације.
Ово важи за градове Костолац и Пожаревац, али не и за остала насеља у региону све до Кучева где не постоји даљински систем грејања, те се ова насеља апсолутно могу покрити мрежом гасификације.
Напомена - Обзиром да је последњих месеци дошло до интезивирања активности у вези довођењем гасоводног система до града Пожаревца, разводног гасовода РГ08-05, ЈП "СРБИЈАГАС" из Новог Сада организациони део "БЕОГРАД" установио је предлог нове трасе гасовода (у односу на већ наведена варијантна решења ИДЕЈНЕ СТУДИЈЕ...), као и идејним решењем за исти, а све у циљу реализације планом и програмом предвиђене гасоводне мреже у Републици Србији. Ново предложена траса је Острово-Пожаревац-Осипаоница и представља надградњу 1. варијанте која је понуђена кроз студију и идејни пројекат оправданости. Својим решењем траса тангира подручје града Пожаревца са западне стране. У сваком случају ново решење предложено је на основу анализа стања на терену, валоризацијом природних и створених физичко-географских карактеристика, снимањем на терену и анализом постојеће планске документације, као и на основу општих прописа и правила, односно на основу будуће најекономичније изградње, а касније и експлоатације новог система. Предложена је траса разводног гасовода РГ08-05 од Острова до Осипаонице, односно нова траса пролазила би територијама општина Пожаревац и Смедерево.

МРЕЖА И ОБЈЕКАТИ ГАСОВОДА

На територији града Пожаревца према Просторном плану града Пожаревца предвиђена је изградња следећих гасоводних објеката:

- део крака РГ 08-05 Осипаоница–Пожаревац–Кучево, пречника 323,9 mm (12") од границе града Пожаревца и града Смедерево до гасног разделног чвора (ГРЧ) "Пожаревац";
- део крака РГ 08-05 Осипаоница–Пожаревац–Кучево, пречника 323,9 mm (12") од гасног разделног чвора (ГРЧ) "Пожаревац" до границе града Пожаревца и града Мало Црниће;
- крак РГ 08-05/1 Пожаревац–Острово, пречника 168,3 mm (6") од ГРЧ "Пожаревац" до ГРЧ "Острово"
- гасни разделни чвор (ГРЧ) "Пожаревац" и ГРЧ "Острово";
- главна мерно регулациона станица (ГМРС) "Пожаревац";
- дистрибутивни гасовод средњег притиска (пмах=16 бар), од челичних цеви са прикључним шахтовима, којим се повезује ГМРС "Пожаревац" са мерно-регулационим станицама предвиђеним на територији града Пожаревца; и
- мерно-регулационе станице (МРС) на територији града Пожаревца.

Укупна дужина разводног гасовода високог притиска на територији града Пожаревца је око 28,4 km.
Дистрибутивни гасоводи средњег притиска су делови гасног система, радног притиска до 16 бар, којима се врши дистрибуција гаса од главне мерно-регулационе станице (ГМРС) до мерно–регулационих станица (МРС) широке потрошње, и уколико је потребно, појединих индустријских и комуналних потрошача.

1) источни гасовод ознаке ГМ 08-05/2, предвиђен је за снабдевање потрошача у северном и источном делу градског подручја и насељима у источном делу подручја града Пожаревца, и обухвата следеће деонице:
− ГМ 08-05/2 деоница ПШ2–ПШ3 (МРС Инд. зона);
− ГМ 08-05/2 деоница ПШ3–ПШ4 (МРС Расадник);
− ГМ 08-05/2 деоница ПШ6-МРС Тулба;

2) јужни гасовод ознаке ГМ 08-05/3, предвиђен је за снабдевање потрошача у индустријској зони, као и у јужном делу градског насеља Пожаревац и у насељима јужног дела Планског подручја, и обухвата следеће деонице:
− ГМ 08-05/3 деоница ПШ9–МРС Бусија
− ГМ 08-05/3 деоница ПШ10–МРС Љубичево

ГАСОВОД ВИСОКОГ ПРИТИСКА
Деоница разводног гасовода РГ 08-05 Осипаоница – ГРЧ Пожаревац – правац према Кучеву,од границе града Пожаревца и града Смедерево до ГРЧ "Пожаревац"Гасовод РГ 08-05 високог притиска (пмах=50 бар) и пречника 323,9 mm (12") након укрштања са рекомВеликом Моравом, низводно од моста на регионалном путу Р 214а, улази на територију градаПожаревца (КО Пожаревац) и води се у правцу севера до магистралног пута М-24 у дужини сса 1900 m.Непосредно испред саобраћајне петље, предвиђена је локација ГРЧ "Пожаревац".
Укупна дужина гасовода РГ 08-05 од границе града Пожаревца и града Смедерево до ГРЧ "Пожаревац"је око 1,9 km.
Граница регулације – заштитни коридор трасе гасовода у ширини од по 30 метара са обе странегасовода формира се на следећим катастарским парцелама у катастарској општини Пожаревац:21520, 21508,21507, 21506, 21523, 21510 и 20360.

Деоница разводног гасовода РГ 08-05 Осипаоница–ГРЧ Пожаревац – правац према Кучеву, од гасног разделног чвора (ГРЧ) "Пожаревац" до границе града Пожаревца и града Мало Црниће.
Гасовод РГ 08-05 високог притиска (пмах = 50 бар) и пречника 323,9 mm (12") се од ГРЧ "Пожаревац" води кроз КО Пожаревац у правцу југоистока паралелно са магистралним путем М-24, непосредно пре темена Т02 укршта се са регионалним путем Р-214а, а са затим и железничком пругом. Гасовод даље наставља у истом правцу паралелно са магистралним путем М-24 а иза темена Т08 на стационажи km 4+190 укршта са са регионалним путем Р-103.
На стационажи km 4+680 гасовод улази у територију КО Лучица, наставља у истом правцу до темена Т09 где скреће у правцу југоистока, иза темена Т11 на стационажи km 6+980 на кратко улази поново на територију КО Пожаревац, а затим након темена Т12 улази на терторију КО Поповац, наставља у истом правцу све до стационаже km 11+ 510 када прелази на територију града Мало Црниће.
Укупна дужина гасовода РГ 08-05 од ГРЧ "Пожаревац" до границе града Пожаревца и града Мало Црниће је око 11,5 km.

Граница регулације – заштитни коридор трасе гасовода у ширини од по 30 метара са обе стране гасовода формира се на следећим катастарским парцелама:
катастарска општина Пожаревац: 20360, 18115, 20687, 20362, 20680, 20685, 20677, 20682, 20667, 20666, 20665, 20664, 20663, 20662, 20661, 20660, 20659, 20863, 20653, 20657, 20650, 20649, 20648, 20647, 21298, 21299, 21296, 20636, 20637, 20638, 20639, 20642, 20643, 20644, 20645, 20853, 20616,20852, 20609, 20608, 20607, 20604, 20599 и 20600;

Разводни гасовод РГ 08-05/1 ГРЧ Пожаревац – ГМРС Пожаревац – Острово
Разводни гасовод РГ 08-05/1 високог притиска (пмах = 50 бар) и пречника 168,3 mm (6") се непосредно по изласку из ГРЧ "Пожаревац" између темена Т02 и Т03 укршта са одвојком за магистрални пут М-25.1, затим између темена Т04 и Т05 са магистралним путем М-24, и надље се води кроз КО Пожаревац у правцу севера до темена Т06, а потом у правцу североистока паралелно са магистралним путем М- 25.1 до темена Т07. Даље гасовод наставља паралелно са магистралним путем М-25.1 до локације предвиђене за ГМРС "Пожаревац" на стационажи km 2+ 450.
Од локације ГМРС гасовод наставља у правцу северозапада, укршта се локалним путем ОП2, непосредно пре темена Т09, наставља у правцу северозапада, на стационажи km 4+520 улази у КО Живица.
Граница регулације – заштитни коридор трасе гасовода у ширини од по 30 метара са обе стране гасовода формира се на следећим катастарским парцелама:
катастарска општина Пожаревац: 20360, 20828, 20827, 208/5, 20043/1, 20043/2, 20058, 20059, 20042, 20044, 20048, 20047, 20046, 20045, 20049, 20050, 20051, 20802, 20078, 20077, 20080, 20805, 20087, 20089, 20091, 20871/5, 20804, 20871/4, 19815, 19814, 19813, 19812, 20789, 19819, 20788, 19809, 19808, 19807, 19806, 19805, 20784, 11661, 11662, 11665, 11666, 11659, 11657, 11656, 11673, 11654, 11655, 11653, 20779, 19788, 19790, 19792, 19793, 19794, 20778, 20772, 19595, 19596, 19597, 19598, 19600, 19613, 19614, 20774, 19615, 19616, 19617, 19618, 19619, 19620, 19621, 19622, 19623, 19624, 19625, 19626, 19627, 19628, 19629, 19630, 19631, 19632, 19633, 19634, 19635, 19642, 19637, 19638, 19639, 19640, 19641, 20754, 19239, 19238, 19237, 19236, 19235, 19234, 19223, 19232, 19231, 19230, 19240, 19241, 20753, 19211, 19212, 19213, 19214, 19215, 19216, 19217, 20752/2;

Гасни разделни чвор ГРЧ "Пожаревац"

У оквиру ГРЧ Пожаревац предвиђени су следећи објекти:
- прихватна чистачка станица ДН300 за деоницу РГ 08-05 од Осипаонице до Пожаревца;
- одашиљачка чистачка станица ДН300 за деоницу РГ 08-05 од Пожаревца до Кучева;
- одашиљачка чистачка станица ДН150 за гасовод РГ 08-05/1 од Пожаревца до Острова; и
- блок станице и уређај за одстрањивање нечистоћа.

Инсталација ГРЧ Пожаревац ограђена је жичаном оградом димензија 42 x 28 m и смештена је у КО Пожаревац на катастарској парцели 20360.
Граница регулације - заштитна зона око ГРЧ-а димензија 100 x 100 метара формирана је такође на катастарској парцели 20360 КО Пожаревац

Главна мерно регулациона станица (ГМРС) "Пожаревац"
Главне мерно-регулационе станице (ГМРС) су објекти који повезују магистрални или разводни гасовод са дистрибутивним гасоводом средњег притиска. У ГМРС се врши филтрирање и догревање природног гаса, редукција притиска и мерење протока природног гаса.
Карактеристике ГМРС "Пожаревац" су:
- капацитет Q = 23.000 m3/h;
- улазни притисак пул = 16-50 бар; и
- излазни притисак пизл = 8-16 бар.

Машинска опрема ГМРС и котларнице смештени су у два посебна метална објекта (контејнера).
Простор око ГМРС ограђен је жичаном оградом димензија 25 x 25 m и смештен је у КО Пожаревац на катастарским парцелама 19792, 19793, и 19794.
Граница регулације – заштитна зона око ГМРС димензија 90 x 90 метара формирана је такође у КО Пожаревац на катастарским парцелама 19790, 19792, 19793, и 19794.

ГАСОВОД СРЕДЊЕГ ПРИТИСКА
Источни правац - гасовод ГМ 08-05/2
Деоница ГМРС – ПШ2, гасовод пречника 273,0 mm (10") се од ГМРС "Пожаревац" води у правцу истока до прикључног шахта ПШ2, паралелно локалном путу у дужини 450 m. Укрштање на овој деоници је магистрални пут М-25.1 на стационажи km 0 + 345.80.
Деоница ПШ2 – ПШ3 (МРС Инд. зона), гасовод максималног радног притиска 16 бар и пречника 219,1 mm (8") се од прикључног шахта ПШ 2 води у правцу северозапада у дужини 120 m након чега скреће и води се у правцу истока у дужини 1460 m до приклјучног шахта ПШ3. У прикључном шахту ПШ3 предвиђено је прикључење МРС "Индустријска зона" чија локације је предвиђена на сса 40 m од ПШ3.
Гасовод се води на територији КО Пожаревац.
Деоница ПШ3 – ПШ4 (МРС Расадник), гасовод максималног радног притиска 16 бар и пречника 219,1 mm (8") се од прикључног шахта ПШ3 води у правцу истока у дужини 190 m, након чега скреће и води се у правцу севера у дужини 210 m, а затим поново у правцу истока у дужини 280 m. Гасовод даље наставља најпре у правцу севера, затим северозапада и потом североистока у дужини 790 m до прикључног шахта ПШ4. У прикључном шахту ПШ4 предвиђено је прикључење МРС "Расадник", чија локација је предвиђена непосредно уз шахт ПШ4.
Гасовод се води на територији КО Пожаревац.
Укрштања на овој деоници:
- локални пут на стационажи km 2 + 200.00; и
- локални пут на стационажи km 2 + 727.00.

Деоница ПШ6 – МРС Тулба, гасовод максималног радног притиска 16 бар и пречника 114,3 mm (4") се од прикључног шахта ПШ 6 води у правцу југа у дужини 705 m паралелно са железничком пругом до општинског пута (прекатегорисан магистрални пут). Након укрштања са путем води се у правцу југозапада у парцели тог пута у дужини 150 m, потом скреће у правцу југоистока и води се у дужини 670 m до локације предвиђене за мерно регулациону станицу МРС "Тулба".
Гасовод се води на територији КО Пожаревац.
Укрштање на овој деоници је општински пут (прекатегорисан магистрални пут) на стационажи km 0 + 700.00.

Јужни правац – гасовод ГМ 08-05/3
Деоница ПШ9–МРС Бусија, гасовод максималног радног притиска 16 бар и пречника 114,3 mm (4") се од прикључног шахта ПШ 9 води на територији КО Пожаревац у правцу североистока, паралелно са железничком пругом, у дужини 2250 m до до локације предвиђене за мерно регулациону станицу МРС "Бусија".

Мерно-регулационе станице (МРС) на територији града Пожаревца
МРС широке потрошње су објекти у којима се врши редукција притиска који влада у дистрибутивном гасоводу средњег притиска на радни притисак дистрибутивног гасовода ниског притиска.
На територији града Пожаревца је предвиђено 11 МРС-а за широку потрошњу, чијом изградњом ће бити створени услови за снабдевање природним гасом домаћинстава, терцијарних садржаја и мале привреде на одређеном подручју.

Назив МРС/Локација	Капацитет
МРС „Инд. зона“ / к.п. 11535	3.000 m3/h
МРС „Расадник“ / к.п. 5708/3	3.000 m3/h
МРС „Тулба“ / к.п. 4805 или 9312	3.000 m3/h
МРС „Бусија“ / к.п. 14493	3.000 m3/h
МРС „Љубичево“ / к.п. 20630	1.000 m3/h

2.3.7.2. Хидротехничка инфраструктура

Водоснабдевање и водоводна мрежа –

Институт за водопривреду "Јарослав Черни" је у децембару 2007.год. урадио Генерални развојни план водоснабдевања града Пожаревац – генерални пројекат.

Анализом варијанти техничких решења обезбеђења и дистрибуције воде квалитета за пиће усвојен је следећи
концепт јавног водоснабдевања до 2030.год.:

- Формира се регионални јавни водоводни систем, на који се повезују сва насеља града Пожаревац (градови Пожаревац, Костолац и 25 сеоских насеља) и 3 насеља града Мало Црниће која гравитирају систему. Повезивање насеља на систем планира се до 2020.године.
- Постојећи ресурси подземних вода који се задржавају у систему водоснабдевања су изворишта: „Кључ“, „Ловац“ и „Меминац“.
- Постојећи дистрибутивни систем Пожаревца и Костолца представља основу на коју се надграђују пројектована техничка решења регионалног дистрибутивног система.
- Пројекција потреба за водом свих насеља која се повезују на регионални јавни водоводни систем на крају пројектног периода 2030.год. је Qмахдн = 724,2 л/с, односно Qсргод = 525,7 л/с.
- Постојећи дистрибутивни систем града Пожаревца мора се побољшати, пре свега у домену смањења губитака на прихватљив ниво, елиминисања уских грла у дистрибуционом систему и повећања запремине резервоара. Неопходне активности: мерења у систему и калибрисање модела, израда техничке документације, замена цевовода на критичним деоницама и доградња система - цевоводи и резервоари.
- Постојећа и пројектована изворишта (ресурси подземних вода) су димензионисани да производњом могу да обезбеде пројектоване потребе на нивоу покривања дневне максималне потрошње Qмахдн.

Пожаревац своје јавно водоснабдевање базира на захватању подземних вода на изворишту Кључ из шљунковите водоносне средине алувиона Велике Мораве. Захваћена подземна вода се након хлорисања испоручује потрошачима, без икаквог допунског третмана. Квалитет испоручене воде редовно контролише Завод за заштиту здравља Пожаревац. Резултати испитивања квалитета воде показују да је санитарно исправна.

До 2000. године за водоснабдевање је коришћено и извориште Меминац (алувион Велике Мораве), али је искључено због санитарне неисправности воде (висок садржај нитрата). На изворишту Меминац данас се налази постројење за реверсну осмозу нето капацитета око 30 л/с које није стављено у функцију. Извориште Кључ се налази јужно од града Пожаревца у непосредној близини Љубичевског моста, на удаљењу око 2 км од града.
Већ дуги низ година квалитет воде изворишта „Кључ“ је угрожен загађеним подземним водама из залеђа, са високим садржајем нитрата који се сваким даном увећава.

Угрожавање изворишта поспешено је повећаном експлоатацијом од 2000.године и драстичним генералним снижењем водостаја Велике Мораве и нивоа подземних вода на ширем подручју.
Снижења су директан ефекат рударења шљунка из реке и скраћивања тока просецањем меандара.
Да би се извориште „Кључ“ спасило од неумитног гашења због продора нитратима загађених подземних вода у периоду од 2001. до 2006. године урађена је техничка документација, добијене неопходне сагласности и изведене ургентне мере заштите изворишта „Кључ“.
Концепт ургентних мера заштите изворишта је формирање хидрауличке баријере која спречава уплив загађених подземних вода у зону изворишта.

У периоду 2004-2006. године као ургентна мера заштите изворишта „Кључ“ изграђени су следећи објекти:
• инфилтрациони базени - хидрауличка баријера (6 базена димензија 100 м х 20 м) слика 7,
• транспортни цевовод - систем за довод воде до инфилтрационих базена (у дужини од око 1800 м),
• бунари у приобаљу реке Велике Мораве (6 бунара), којима се захвата подземна вода за наливање, (ови бунари су привремено ургентно решење које ће у коначном бити замењено водозахватом на реци и класичним постројењем за предтретман речне воде), као и мониторинг систем, на основу кога се управља режимом рада изворишта и објеката заштите.
Ургентне мере су обезбедиле да извориште „Кључ“ данас и поред изузетно сушног периода буде у функцији водоснабдевања.
Повећање резервоарског простора је такође један од приоритета. Друга висинска зона водоснабдевања града напаја се водом из резервоара прве висинске зоне. Практично, од запремине резервоара прве висинске зоне зависи водоснабдевање читавог града.
Проблем је што потребе расту и прикључењем нових насеља на овај дистрибутивни систем Кључ са данашњим објектима заштите и капацитетом не може да покрије потрошњу. Закључак је да се изворишни капацитети морају повећати. Капацитет постојећег изворишта Кључ од око 210-230 л/с може се повећати до 300 л/с под условом да се дограде објекти заштите.
Поновно активирање изворишта Меминац може се реализовати само под условом да се стави у функцију постојеће постројење реверсне осмозе капацитета око 30 л/с. Недостатак резервоарског простора, неадекватни притисци и велики губици у мрежи је и даље акутан проблем града.
Закључак је да се у граду морају урадити интервенције и доградња система, којима морају претходити мерења и детаљна анализа, како би се побољшало стање водоснабдевања.
Проширење простора изворишта „Кључ“ је пројектовано на делу где се налазе незаштићени експлоатациони бунари близу реке и где би се изградњом заштитних инфилтрационих објеката спречио уплив контаминираних подземних вода у ову зону изворишта. Такође пројектовани су и заштитни инфилтрациони објекти у источном делу изворишта према Лучици. Тиме се практично сви експлоатациони бунари изворишта Кључ штите хидрауличком баријером из правца залеђа. Хидрауличка баријера није пројектована само на делу изворишта одакле је дотицај из правца реке.
За задате услове хидродинамичка анализа је показала да просечна производња на изворишту на нивоу године треба да буде око 300 л/с. За захватање 300 л/с потребно је обезбедити да се може наливати до 400 л/с, у периодима најнеповољнијих хидролошких услова. Разлика од 100 л/с покрива растур који је неминован (део вода који не захвате бунари) и обезбеђује већу сигурност у неповољним хидролошким условима и када временом дође до погоршаног стања (више концентрације нитрата у подземној води) у окружењу што је реално очекивати.

Доградња заштитног система подразумева:

- Изградњу водозахвата на реци Велика Морава (узводно од Кључа) и постројења за пречишћавање речне воде до одговарајућег квалитета за наливање. Укупан капацитет је 400 л/с (фазно 2х200 л/с).
- Реализацијом прве фазе обезбеђује се 200 л/с воде за наливање (200 л/с већ обезбеђују постојећи водозахватни бунари у приобаљу реке). Реализацијом друге фазе обезбеђује се додатних 200 л/с воде за наливање који замењују постојеће водозахватне бунаре.
- изградњу цевовода за гравитациони транспорт 200 л/с воде за наливање од постројења до инфилтрационих објеката изворишта.
- изградњу објеката за наливање (инфилтрациони базени) у делу изворишта који данас није заштићен.

Концепција снабдевања водом града Пожаревца са изворишта Кључ остаје неизмењена у односу на постојеће стање. То значи да ће вода, црпљена на изворишту, да се пласира у Р Кључ, а одатле, посредством ПС Кључ – Пожаревац, у дистрибуцију I висинске зоне града. Једина измена на овом делу, која је предвиђена за реализацију у периоду после 2010. године (Р Кључ и ПС Кључ су предвиђени за реализацију у периоду до 2010. год.) је садржана у доградњи Р Кључ.

Наведена доградња је настала као последица повећања потреба у градском систему до 2030. год. Повећан (директан) пласман у дистрибуциони систем повећава и потребан простор за (индиректно – посредством пумпне станице) изравнање неравномерности потрошње и уједначеног дотока у резервоар.

Већ је поменуто да се, у периоду до 2030. године, предвиђа доградња Р Тулба за 2.000 м3 – "Подсистем Јагодица – центар (правац Јагодица – Пожаревац)"), као и одговарајућег магистралног цевовода φ 500, за пласман воде из новопројектованог изворишта у прву висинску зону града. Такође је поменуто да ће се, постојећом пумпном станицом "Тулба" (реконструисаном у периоду до 2010.), вода пласирати у подсистем ИИ висинске зоне, који ће функционисати између две тачке улива: пумпне станице "Тулба" и новопројектованог резервоара "Ланци".

Остатак интервенција у периоду до 2030. год. се односи на доградњу мреже у I висинској зони града:

− Цевовод φ 300 (Л = 650 м):
појачање пропусне моћи система, које обухвата ободно подручје месне заједнице Бурјан; прикључак на цевовод φ 300 из фазе побољшања рада система (фаза до 2010. год.); правац пружања: паралелно са пругом Пожаревац – Дубравица;

− Цевовод φ 200 (Л = 1.240 м):
повећање пропусне моћи система ободног подручја северозападног дела града; прикључак на цевовод φ 400 у Приштинској улици, на самој граници парцеле која припада Општој болници; правац пружања: ободно подручје северозападног дела града;

− Цевовод φ 200 (Л = 620 м):
повећање пропусне моћи система у северном делу месне заједнице Булевар; прикључак на цевовод φ 500 на раскрсници улица Боже Димитријевића и Ђуре Јакшића; правац пружања: дуж улице Ђуре Ђаковића - делом улице Милоша Обилића, до њеног укрштања са улицом Војске Југославије (затварање прстена прикључком на цевовод φ 200, на раскрсници поменутих улица);

− Цевовод φ 200 (Л = 350 м):
попречна веза новопројектованог и постојећег цевовода φ 300, у индустријској зони, паралелно са пругом Београд – Мајданпек;

− Цевовод φ 200 (Л = 400 м); повећање пропусне моћи система, које обухвата ободно подручје месне заједнице Бурјан; правац пружања: паралелно са пругом.

Из наведеног је очигледно да су интервенције у градском систему, у периоду до 2010. – 2030. год., минималне, при чему исти функционише веома повољно и у условима максималне дневне потрошње, на крају пројектног периода (видети резултате симулирања у наставку). Исто је последица консолидације у систему у периоду до 2010., али, још више, стратегије са отварањем изворишта на супротном крају града, које је омогућило прихрањивање из другог правца. На овај начин, изузев магистралног цевовода φ 500, на потезу Ћириковац – Пожаревац, у првој висинској зони града (доминантној са аспекта вредности потрошње, у постојећим и будућим условима) се не предвиђа изградња цевовода значајнијег пречника. Постојећи главни дистрибуциони правци φ600/φ500 и φ 350, ће, и у будућим условима представљати довољне капацитете за пласман до потрошача. Чињеница да су улагања у градски систем, у дугом дводеценијском периоду, минимална представља најважнији резултат избора локације новог изворишта на северу града.

<u>Фекална канализациона мрежа</u> –

Према расположивој планској документацији може се закључити да ће на разматраном сливном подручју живети преко 61.170 становника. Овим пројектом се предвиђа прикључење скоро целокупног становништва на канализацију. Поједини делови насеља због равног терена имају додатне црпне станице. Тако да на постојећих шест (искључујући ЦС 2 стару) додају се још 4 црпне станице, две у МЗ Сопот и две на Забелском колектору.

Локацију садашњих уређаја за пречишћавање, односно постројења за пречишћавање отпадних вода града Пожаревца треба задржати уз резервисање потребног простора за проширење. Наглим ширењем градског подручја уз повећање дотока фекалне отпадне воде на градско постројење за пречишћавање, проблем изградње нових и унапређења постојећих капацитета за прераду воде пре испуштања у Брежански канал као главни и једини реципијент, све се оштрије испољава.

Приоритетни правци пројектовања и изградње фекалне канализације су следећи:

- пустити у рад ЦС бр. 5 – привремено решење и колекторе који гравитирају ка овој ЦС и од ње ка градском постројењу за пречишћавање,
- извести фекални колектор у улици Кнез Милошев Венац,
- пустити у функцију фекални колектор у улици Змај Јовиној са већим делом секундарне мреже, све по пуштању у рад ЦС5,
- извести секундарну мрежу у МЗ Горња Мала које гравитирају ка Јужном колектору и новој ЦС2.

Отпадне воде из будућих фабрика као и воде из постојећих индустријских капацитета морају бити претходно пречишћене, па након тога испуштене у заједнички реципијент или у јавну фекалну канализацију. Мешање индустријских отпадних вода без предтретмана са отпадним водама из домаћинстава је забрањено због штетног деловања на процес пречишћавања.

Према „Генералном пројекату сакупљања, одвођења и пречишћавања отпадних вода града Пожаревац" на сепарациони систем Пожаревца прикључено је десет месних заједница, Забела и три села Лучица, Пољана и Пругово. У наставку се даје опис решења канализације по насељима.

МЗ Бурјан

По постојећем стању један део има канализациону мрежу пречника Ø250.Предвиђа се прикључење преосталог дела МЗ Бурјан на канализациону мрежу цевима пречника Ø250. Због равничарског терена предвиђа се црпна станица (ЦС8) на укључењу у постојећу канализациону мрежу, између пруге и Ратарске улице - према пројекту " *Допуна идејног пројекта фекалне*

канализације слива МЗ „Бурјан“ ка коме гравитира и део слива МЗ „Радна мала“ и МЗ „Сопот“ у Пожаревцу, Хидропројекат *(1998).*
Такође је промењен и пречник колектора који полази од ул. Моше Пијаде и даље преко ул.Лоле Рибара се улива у ул. Партизанску је промењен на Ø500мм.

МЗ Сопот

Према постојећем стању МЗ Сопот је каналисана цевоводом пречника Ø250 који при улазу у ЦС1 прелази у Ø400 (ул. Војводе Добрњца). На крају пројектног периода предвиђа се ширење територије МЗ и самим тим увођење додатне канализационе мреже. У горњем делу Сопота пројектована је канализациона мрежа пречника Ø250 до ЦС7, а од ЦС 7 до ЦС6 Ø400 до угла ул.Приштинске и ул.Охридске и даље Ø500 ул.Охридском до ЦС6 - према пројекту " *Допуна идејног пројекта фекалне канализације слива МЗ „Бурјан“ ка коме гравитира и део слива МЗ „Радна мала“ и МЗ „Сопот“ у Пожаревцу,* Хидропројекат *(1998).*

МЗ Горња Мала

За МЗ Горња Мала се предвиђа да се на крају пројектног периода шири према западу и југу. Предвиђа се прикључење преосталог дела МЗ на канализациону мрежу цевима пречника Ø250.
Како се планира прикључење села Лучица, Пољана и Пругово на систем града Пожаревца цевоводом пречника Ø400 потребно је цев која полази од угла ул.27.марта и ул.Алексе Ненадовића да се замени са цеви пречника Ø500, а колектор од ул.Старине Новака до ул. Николе Симића са цеви пречника Ø600.

МЗ Чачалица

До краја пројектног периода предвиђа се ширење МЗ према југу и истоку. На постојећу канализациону мрежу прикључује се нови канализациони систем пречника Ø250.

МЗ Васа Пелагић

Према Генералном плану Пожаревца у овој МЗ предвиђа се проширење индустријске зоне и насеља. Предвиђа се прикључење преосталог дела МЗ Васа Пелагић на постојећу канализациону мрежу тј. на Јужни колектор.

Да не би дошло до изливања почетни део Јужног колектора након излаза из ЦС2 је измењен са Ø500 на Ø600.

МЗ Парк

По постојећем стању један део има канализациону мрежу пречника Ø250, и колектор у ул. Моше Пијаде пречника Ø350 који због спречавања изливања прелази у Ø500 . На крају пројектног периода предвиђа се 4.314 становника и ширење територије МЗ на исток.

МЗ Булевар

По постојећем стању један део има канализациону мрежу пречника Ø250 и колекторе пречника Ø300, Ø400, Ø500. На крају пројектног периода предвиђа се 4.530 становника и ширење територије МЗ на исток те се тај део прикључује на постојећи канализациони систем.

Насеље Забела

Према Пројекту *"Фекална канализација Забела Пожаревац",* Енергопројект -Хидроинжењеринг (1993) предвиђено је да се отпадне воде прикупљене у комплексу "Забела" транспортују дуж пута Пожаревац - Дубравица до ЦС5 одакле даље иде на ППОВ Пожаревац. Због запуњености колектора од ЦС6 до ЦС5, промењен је режим рада ЦС5 у односу на постојеће стање. Како се према градско подручје шири на територији Забеле такође се предвиђа прикључење истог на поменути колектор. Обзиром да је терен равничарски, није могуће обезбедити гравитационо течење воде, већ се предвиђају две ЦС(ЦС9 и ЦС10).

Атмосферска канализациона мрежа - Евакуација кишних вода са градских улица, паркинга и платоа отежана је због већ поменутог разлога депоновања наноса у цевним каналима за одвођење кишнице, односно из разлога лошег или никаквог одржавања канализационе мреже за атмосферску воду.

Потребно је размотрити проблем предпречишћавања атмосферске воде са платоа пијаца, гаража, бензинских станица, индустријских објеката пре њеног улива у јавну кишну канализацију.

Главни правци, односно колектори за транспорт атмосферске воде који недостају граду су следећи:

- колектор из правца насеља Забела – западни колектор,
- колектор из правца фекалне ЦС1 – болница према ЦС3, који би се
- трасирао улицама Војводе Добрњца, Охридска, Вељка Влаховића, Партизанска, Брежански канал,
- колектор који би прикупљао део брдских вода у улици Боже
- Димитријевића са усмеравањем према улици Немањиној,
- колектор из правца улице Хајдук Вељкове којим би се значајан део

брдских вода прикупио и усмерио правцем поред железничке пруге Пожаревац-Костолац према старој фекалној ЦС2 где би се улио у колектор пречника 800 мм гравитационим путем, или препумпавањем, уз трансформацију старе фекалне ЦС2 у црпну станицу за атмосферску воду. У скопу решавања овог канала решило би се и дренирање атмосферских вода из правца насеља Крушка, односно са Петровачког пута., као и из правца насеља Бусије, односно са Лучичког пута.

У приоритете спада и Пројекат и његова реализација за прихватање атмосферских вода са Варошког брда, као и изградња кишног колектора у улици Кнез Милошев венац.
Проблем решавања кишне канализације биће разрађен Плановима генералне регулације.

„Генералним пројекатом сакупљања, одвођења и предтретмана атмосферских вода града Пожаревца“ дат је Концепт решења каналисања кишних вода за град Пожаревац.
Постојећа мрежа за кишне воде у граду не задовољава пројектне критеријуме у погледу капацитета. Због тога су предвиђене следеће доградње, поправке и измене система:
Ужи центар града Пожаревца:

- У Ул. Југ Богдановој од шахта 176 према улици Немањиној додата је цев Ø250 mm, дужине ~115 m који се везује на поменути шахт.
- Предлаже се прикључење постојећег колектора из улице Косовске на колектор у изградњи (ако је при димензионисању ободног колектора узето у обзир да прикупи воду са поменутог слива)
- Предлаже се прикључење постојећег колектора из улице Чеде Васовића на колектор у изградњи (ако је при димензионисању ободног колектора узето у обзир да прикупи воду са поменутог слива)
- Уведене су цеви пречника Ø300 у Ул Прилепској и Карађорђевој са прикључком на Колектор „Кнез Милошев Венац“
- Предвиђена је реконструкција колектора Ø500 у Ул Војске Југославије.
- Задржава се пречник колектра, (а уводе нове коте ревизионих окана) стим да се један део од Ул Милоша Обилића према северу део је Северног колектора „1“ води до новопројектоване ретензије „Касарна“, а други јужно до улива у новопројектовани колектор у Ул Боже Димитријевића.
- Знатне измене постојећег система, уз проверу кота испуста и могућности израде нових колектора, са аспекта власништва и стања на терену.
- Варијанта 1:

- Од угла Ул Табачка чаршија и Моше Пијаде и даље Ул Синђелићевом и Топличином као и од угла Ул Косанчићеве и Синђелићеве до Ул Топличине поставља се цев пречника Ø300.
- У ул. Топличиној предлаже се постављање новог колектора Ø1200 mm, дужине ~450m ради растерећења колектора у ул. Југ Богдановој, стим што је потребно продубити дно шахта 176 за око 0,60 m.
- Варијанта 2:
- Од угла Ул Табачка чаршија и Моше Пијаде и даље Ул Синђелићевом до Топличином као и од угла Ул Косанчићеве и Синђелићеве до Ул Топличине поставља се цев пречника Ø400.
- Од угла Ул Синђелићеве и Топличине до Ул Југ Богданове и даље Ул Југ Богдановом и трасом зацевљеног канала до излива на почетку Брежанског канала поставља се цев Ø500

Напомена: На углу Ул Југ Богданове и Топличине уводи се ново ревизионо окно В4, док се постојеће ревизионо окно (176) задржава (одакле постоји веза са рев.окном 180, у Ул Иве Лоле Рибара, преко цеви Ø400).
Због нижих процењених инвестиција као повољнија варијанта за даљу разраду у вишим фазама техничке документације усваја се варијанта 2.

На Варошком брду се планира зацевљен система система кишне канализације.
Део слива са Варошког брда се води колектором (поред пруге - Источни ободни колектор 2) и укључује на колектор у изградњи, а део слива се одводи другим колекторм (поред пруге - Источни ободни колектор 1) до колектора у Ул Боже Димитријевића и даље до ретензије „Звезда“.

Захтевана површина зе ретензију је око 1200 m2.

Источни ободни колектро 1 – Прима атмосферске воде са слива испод Ул Хајдук Вељкове према ретензији „Бара“.

Захтевана површина зе ретензију „Бара“ је око 6000 m2.

Источни ободни колектро 2 – Прима атмосферске воде са слива који прикупља Источни колектор „Б“ (у Ул Хајдук Вељкова) као и из колектора Источни крак 5.

Источни колектор „а“ – Ул Партизанских одреда и делом Ул Моше Пијаде до улива у колектор који је у изградњи
Колектор „а“ до ретензије „Чачалица“ (Ул Филипа Вишњића и Ђуре Даничића до ретензије „Чачалица“) и Колектор „б“ до ретензије „Чачалица“ (Ул Шеста до ретензије „Чачалица“) иду до новопројектоване ретензије „Чачачлица“ а из ње вода даље прелива у Источни крак 3, па у Источни колектор „а“ до колектора Кнез Милошев Венац. Захтевана површина зе ретензију „Чачалица“ је око 4600 m2.
Источни колектор „Б“ – Ул Хајдук Вељкова па у Источни ободни колектор 1 до Колкетора Кнез Милошев Венац и даље у Брежански канал.

У Ул Забелској пројектован је канал трапезног облика са нагибом око 0,05% (са обе стране улице) са изливом у новопројектовану ретензију „Забела“ (на око 1200m од почетка канала) поред Забелског пута. Захтевана површина зе ретензију „Забела“ је око 2000 m2.
При крају Ул Забелске је други крак канала који иде до угла са Ул Раде Слободе и Вељка Влаховића где је излив у новопројектовану ретензију „Звезда“. Захтевана површина за ретензију је око 1200m2.
У Ул Ратарској је пројектован канал трапезног облика са нагибом од 0,05% и дубином око 1m који се улива у Северни Колектор 3 у Ул Дрварској.
Пројектовани су:

- Северни колектор „б“ – У Ул Милоша Поцерца и Илије Бирчанина до улива излива у новопројектовану ретензију „Касарна“.
- Северни колектор „1“ у Ул Војске Југославије до излива у новопројектовану ретензију „Касарна“. Захтевана површина зе ретензију „Касарна“ је око 700 m2.
- Северни колектор „2“ - Ул Узун Мирковом до угла Ул Приштинске и Охридске, потом Ул Приштинском, Ул Раде Слободе где се излива у новопројектовану ретензију „Звезда“.
- Северни колектор „3“ - Од Ул Змај Јовине и Забелске, Ул Дрварском и Моравском и даље трасом поред Хиподрома до Улива у Брежански канал – Излив 3.
- Северни колектори 2 и 3
-

У Ул Војвод Добрњца пројектован је канал трапезног облика са падом од 0,02% и уливом у Северни колектор „2“.
Колектор са уливом у колектор у Ул Боже Димитријевића прихвата слив са ове површине.
Део узводно од постојеће ретензије „Бара“ се улива у поменуту ретензију и прикупља део Варошког брда који се налази источно од поменуте улице . У колектор се улива и новопројектована цев „Источни крак 7“ , која такође прикупља део поменутог слива.
Део низводно од постојеће ретензије „Бара“ сакупља део воде која се прелије из поменуте ретензије као и воду која је прикупљена Источним колектором 2 и део даље низводно преко Ул Немање Томића, Пионирског трга, Ул Вељка Влаховића до улива у ретензију „Звезда“.
Јужни слив обухвата део који се налази између Ул Цане Бабовић и Пионирског одреда према прузи, ограничен на северу колектором који је у изградњи и део Индустријске зоне (МЗ Васа Пелагић) и цео слив МЗ Горња Мала.
Јужни канал „б“ – од угла Ул VI Личке Дивизије, Владимира Царевца, делом Ул 27. Априла и даље паралелно са пругом до споја са Јужним каналом „а“, а затим колектор поред РО „Агропромет трговина на велико“, РО „15.Октобар“, РО „Литас“, ТИ „Моравка“, Ул Ђуре Ђаковића поред „МИП“-а до улива у Брежански канал (Низводно од Хиподрома- Излив4).
Јужни канал „а“ – од угла Ул Властимира Царевца и VI Личке Дивизије, Ул VI Личке Дивизије, Александра Ивановића, Алексе Ненадовића, делом Ул 27. Априла затим Ул Младена Стојановића и даље на север према прузи.
Јужни канал „а“ – има уливе тра канала из Ул Личке Дивизије, 27.Марта, и Дечанске.
Део Индустријског насеља и МЗ Васа Пелагић према Морави.

Варијанта 1

- Канал трапезног облика са нагибом 0,02% од Индустријске пруге до залеђа изворишта „Кључ“.

Канал у Ул Ђуре Јакшића са изливом у Мораву.

Варијанта 2

- Колектор од Индустријске пруге до ул.Ђуре Јакшић, са црпном станицом и ретензијом површине 250м2.

У наставку ул. Ђуре Јакшић канал трапезног облика са нагибом 0,05% .

Водоснабдевање

Водоснабдевање и водоводна мрежа

У циљу дефинисања дугорочног решења водоснабдевања становништва и индустрије града Пожаревац неопходна је хитна израда Генералног пројекта водоснабдевања, а затим предузимање конкретних радњи и радова на реализацији дугорочног решења водоснабдевања града Пожаревца, односно града Пожаревац. Изворште “Кључ 1” са изграђеним објектима заштите обезбедиће у том прелазном периоду, који не би требао бити дуж од 3 године, цца.

230л/с, просечно на нивоу године, односно у периодима повећане потрошње воде цца. 300 л/с воде за водоснабдевање становништва и индустрије града Пожаревца.

Закључак је да се у наредном периоду од 3 године мора кроз Генерални пројекат водоснабдевања града Пожаревац определити за дугорочно решење водоснабдевања уз реализацију конкретних радова.

Од осталих проблема ваља истаћи старост водоводне инфраструктуре у централним деловима града која је углавном изграђена од азбест-цементних цеви које су до данас амортизоване вишегодишњом експлоатацијом и које треба заменити савременим материјалима.

Фекална канализациона мрежа –
Систем за пречишћавање отпадних вода сигурно већ дужи временски период не одговара својој намени. С обзиром на знатно повећање броја становника, грађевинског подручја, специфичне потрошње воде по становнику, свакако је потребно што пре приступити изради студије о пречишћавњу отпадних вода града Пожаревца за претпостављени број становника од 80.000 до 100.000 за период до 2020. Године и дуже, са усвајањем најпогодније технологије пречишћавања узимајући у обзир постојеће стање И будућу потрошњу воде, као и параметар квалитета отпадне воде. У оквиру ове студије треба размотрити и проблем локације, проширења капацитета или измештања садашњег постројења за пречишћавање низводно за 1-2 км.

Брежански канал као главни градски реципијент пречишћене отпадне воде и атмосферске воде и даље нема алтернативу у оквиру садашње концепције каналисања отпадних и атмосферских вода.

Атмосферска канализациона мрежа - Комбинацијом водопривредних објеката – канала и комуналних објеката – колектора решаваће се у будућности проблем дренирања града Пожаревца, а због великог обима посла који предстоји и изузетно високе предрачунске вредности, сигурно је да се овај проблем неће решити у блиској будућности.

Граду Пожаревцу недостаје катастар подземних инсталација. Граду такође недостаје тим стручњака који ће, сваки у свом домену рада, радити на развоју и унапређењу водоснабдевања, фекалне канализације, кишне канализације, саобраћајне инфраструктуре итд., који ће радити самостално и по потреби синхронизовано.

Концепт решавања градске комуналне проблематике не мења се већ деценијама.

Потребно је размотрити проблем новог или нових реципијената градских вода чиме би се избегле скупе и габаритне црпне станице које је уз то и скупо одржавати,чиме би се исплићили и појефтинили дубоко укопани градски колектори. У сваком случају, треба размотрити садашњи концепт, потражити и предложити нова техничка решења, а затим оптимизацијом и другим методама усвојити коректна техничка решења, како у области каналисања употребљених, тако и атмосферских отпадних вода.

Што се тиче водоснабдевања, деградација квалитета подземне воде сама по себи је наметнула напуштање старе концепције и потрагу за новим техничким решењима кроз израду Генералног пројекта водоснабдевања.

Водопривредном основом РС ("Службени Гласник РС" бр. 11/2002) предвиђено је трајно решење водоснабдевања Пожаревца са Млавско-моравског регионалног система водоснабдевања уз напомену постојања могућности повезивања ради поузданости са Смедеревом, Великим Градиштем и Голупцом.

Активности на изради" Генералног пројекта водоснабдевања града Пожаревац" су већ започете и њиме ће бити дефинисане локације нових изворишта ,резервоара и црпних станица.

"Генералним пројектом водоснабдевања града Пожаревац" поред осталог потребно је дефинисати и:
- Могућности добијања потребних количина воде,
- Одабирање потенцијалних изворишта воде,
- Хигијенски аспект употребе воде без или са пречишћавањем,
- Варијантна решења водоснабдевања,
- Динамику развоја система водоснабдевања.

Зоне заштите - неопходно је:

- Појачати санитарни надзор надлежних служби и органа
- Успоставити зоне строгог режима на удаљености 5-10м око објеката водоснабдевања (будући резервоари, црпне станице)
- Око главних цевовода успоставити зоне строгог режима (појас заштите) ширине 2,5м на обе стране цевовода мерено од ивице цевовода

За одређивање простора око изворишта кога треба планирати као непосредна и ужа зоне заштите, сагледано је:
- време путовања воде кроз порозну средину у условима пројектоване експлоатације. За овај ниво техничке документације усвојени су строжији критеријуми, како би се на време резервисао простор изворишта и око њега.
- Непосредна зона заштите пројектује се на удаљењу око 300 м од бунара изворишта односно за задати услов да подземна вода по линији струјнице путује до бунара најмање 360 дана.
- Ужа зона заштите је пројектована на удаљењу 500 м од границе непосредне зоне заштите изворишта.

Зоне и појасеви санитарне заштите одређују се у циљу заштите воде за пиће од намерног или случајног загађивања које може утицати на здравствену исправност воде за пиће и издашност изворишта. Ову област ближе прописује Правилник о начину одређивања и одржавања зона санитарне заштите изворишта водоснадбевања (Сл.гласник РС бр.92/2008). Према правилнику (члан 4.) предвиђене су следеће зоне санитарне заштите:

1) зона непосредне санитарне заштите (у даљем тексту: зона I);
2) ужа зона санитарне заштите (у даљем тексту: зона II) и
3) шира зона санитарне заштите (у даљем тексту: зона III).

Зону санитарне заштите изворишта чине површинска и подповршинска област слива и одређује се проценом утицаја насталих услед активности на сливу и зависи од хидрогеолошких карактеристика слива, врсте изворишта и његовог окружења, количине воде која се захвата из изворишта и других чинилаца који утичу на издашност изворишта и природни састав воде на изворишту. При пројектовању и одређивању зона санитарне заштите, у сваком појединачном конкретном случају, треба посебно анализирати шта сваки од наведених елемената представља и колико утиче на степен сигурности обезбеђења здравствене исправности воде за пиће и издашности изворишта. Примена прописаних услова и мера у зонама санитарне заштите треба да спречи промену природног састава подземне воде која се захвата објектима изворишта (промену тзв. »нултог« стања квалитета воде) и омогући благовремену интервенцију ако до тих промена ипак дође (као последицу неке нежељене хаварне ситуације) како она не би утицала на финални квалитет воде која се пласира потрошачима.

Основа сваке заштите је да се не граде објекти и не врше неконтролисане радње које могу на било који начин загадити воду која се експлоатише на изворишту.
У складу са хидрогеолошким условима у којима егзистирају разматране издани и сагласно потенцијалној угрожености и критеријумима којих се треба придржавати, неопходно је резервисати довољно велик простор како би се могле одредити и одржавати зоне и појасеви санитарне заштите.
За конкретна изворишта подземних вода карактеристично је да су водоносне средине (претежно шљункови песковити) изузетно добрих филтрационих својстава. У повлатни водоносне средине полупропусни слој на већем делу подручја постојећих и пројектованог изворишта чине лесоидни седименти. Њихова цеваста структура обезбеђује бољу вертикалну пропусност у односу на глиновите и прашинасте седименте, тако да издани нису у довољној мери заштићене од утицаја загађења са површине терена. Пре свега од негативног утицаја великог броја септичких јама и дивљих депонија чврстог отпада, што карактерише ово подручје.
Изворишта Меминац и Кључ имају елаборат о зонама санитарне заштите и решење о одређивању зона санитарне заштите. Мере које су обавезне у оквиру пројектованих зона заштите нису никада реализоване. Резултат тога је да је дошло до загађења изворишта Меминац и Кључ. У будућем периоду за сва постојећа изворишта је потребно иновирати зоне заштите и оно што је још важније предвиђене мере реализовати.
За новопројектовано извориште зоне заштите ће се пројектовати када се буде радио Идејни пројекат изворишта. У међувремену неопходно је резервисати овај простор у планским актима општине и не дозволити никакву градњу. Такође потребно је решити питање комуналних отпадних вода насеља Острово и спровести мониторинг квалитета вода на подручју.

Опште препоруке за зоне заштите су следеће:

1. Зоне санитарне заштите изворишта подземне воде

Зона I изворишта подземне воде формира се на простору изворишта непосредно око водозахватног објекта.

- Зона I изворишта подземне воде, у којој због надзирања и одржавања борави стално запослена особа, ограђује се ради спречавања неконтролисаног приступа људи и животиња заштитном оградом која не може бити ближа од 10 м од водозахватног објекта који окружује.
- Зона I изворишта подземне воде, у којој не борави стално запослена особа, ограђује се ради спречавања неконтролисаног приступа људи и животиња заштитном оградом која не може бити ближа од 3 м од водозахватног објекта који окружује

Зона II изворишта подземне воде

- У порозној средини међузрнског типа, када је подземна вода са слободним нивоом и када је водоносна средина покривена повлатним заштитним слојем који умањује утицај загађивача са површине терена, зона ИИ обухвата простор са ког вода дотиче до водозахватног објекта за најмање 50 дана.
- У порозној средини међузрнског типа, када је подземна вода под притиском и када је водоносна средина покривена повлатним заштитним слојем који умањује утицај загађивача са површине терена, простирање зоне II не може да буде краће од 50 м од водозахватног објекта.
- У порозној средини карстно-пукотинског типа, када је подземна вода под притиском и када је водоносна средина покривена повлатним заштитним слојем који умањује утицај загађивача са површине терена, простирање зоне II не може да буде краће од 500 м од водозахватног објекта.

Зона III изворишта подземне воде

- У порозној средини међузрнског типа, када је подземна вода са слободним нивоом и када је водоносна средина покривена повлатним заштитним слојем који умањује утицај загађивача са површине терена, зона III обухвата простор са ког вода дотиче до водозахватног објекта за најмање 200 дана.
- У порозној средини међузрнског типа, када је подземна вода под притиском и када је водоносна средина покривена повлатним заштитним слојем који умањује утицај загађивача са површине терена, простирање зоне III не може да буде краће од 500 м од водозахватног објекта.
- У порозној средини карстно-пукотинског типа, када је подземна вода под притиском и када је водоносна средина покривена повлатним заштитним слојем који умањује утицај загађивача са површине терена, простирање зоне III не може да буде краће од 1000 м од водозахватног објекта у правцу тока воде

2. Зоне санитарне заштите акумулације површинске воде

Зона I акумулације површинске воде обухвата језеро из кога се захвата вода за јавно водоснабдевање, укључујући врх преградног објекта ако је акумулација вештачка и приобално подручје акумулације чија ширина износи 10 м у хоризонталној пројекцији од нивоа воде при највишем нивоу воде у језеру.
Зона I акумулације површинске воде обухвата и надземну притоку дуж целог тока и подручје са обе стране притоке чија ширина износи најмање 10 м у хоризонталној пројекцији мерено од нивоа воде при водостају притоке који се јавља једном у 10 година.

Зона II акумулације површинске воде обухвата подручје око језера чија ширина износи 500 м мерено у хоризонталној пројекцији од спољне границе зоне I.

Зона III акумулације површинске воде обухвата подручје изван границе зоне II до границе која заокружује површину слива.

3. Зона санитарне заштите отвореног водотока

Зона I водозахвата у отвореном водотоку обухвата акваторију и територију око водозахватног објекта, при чему се овај простор у водотоку обележава плутачама, а на обали оградом којом се спречава неконтролисан приступ људи и животиња, тако да се зона I узводно простире најмање 100 м, обострано бочно у односу на ток воде по 30 м и низводно 20 м.

Мере заштите и одржавање зона санитарне заштите

1. Одржавање зоне III

У зони III не могу се градити или употребљавати објекти и постројења, користити земљиште или вршити друге делатности, ако то угрожава здравствену исправност воде на изворишту, и то:

1) трајно подземно и надземно складиштење опасних материја и материја које се не смеју директно или индиректно уносити у воде;
2) производња, превоз и манипулисање опасним материјама и материјама које се не смеју директно или индиректно уносити у воде;
3) комерцијално складиштење нафте и нафтних деривата;
4) испуштање отпадне воде и воде која је служила за расхлађивање индустријских постројења;
5) изградња саобраћајница без канала за одвод атмосферских вода;
6) експлоатација нафте, гаса, радиоактивних материја, угља и минералних сировина;
7) неконтролисано депоновање комуналног отпада, хаварисаних возила, старих гума и других материја и материјала из којих се могу ослободити загађујуће материје испирањем или цурењем;
8) неконтролисано крчење шума;
9) изградња и коришћење ваздушне луке; 10) површински и подповршински радови, минирање тла, продор у слој који застире подземну
10) воду и одстрањивање слоја који застире водоносни слој, осим ако ти радови нису у функцији водоснабдевања;
11) одржавање ауто и мото трка.

2. Одржавање зоне II

У зони II не могу се градити или употребљавати објекти и постројења, користити земљиште или вршити друге делатности, ако то угрожава здравствену исправност воде на изворишту, и то:

1) изградња или употреба објеката и постројења, коришћење земљишта или вршење друге делатности из члана 27. Правилника о начину одређивања и одржавања зона санитарне заштите изворишта водоснадбевања;
2) стамбена изградња;
3) употреба хемијског ђубрива, течног и чврстог стајњака;
4) употреба пестицида, хербицида и инсектицида;
5) узгајање, кретање и испаша стоке;
6) камповање, вашари и друга окупљања људи;
7) изградња и коришћење спортских објеката;
8) изградња и коришћење угоститељских и других објеката за смештај гостију;
9) продубљивање корита и вађење шљунка и песка;
10) формирање нових гробаља и проширење капацитета постојећих.

3. Одржавање зоне I

У зони I не могу се градити или употребљавати објекти и постројења, користити земљиште или вршити друге делатности, ако то угрожава здравствену исправност воде на изворишту, и то:

1) изградња или употреба објеката и постројења, коришћење земљишта или вршење друге делатности из члана 28. Правилника о начину одређивања и одржавања зона санитарне заштите изворишта водоснадбевања;
2) постављање уређаја, складиштење опреме и обављање делатности који нису у функцији водоснабдевања;
3) кретање возила која су у функцији водоснабдевања ван за то припремљених саобраћајница, прилаз возилима на моторни погон која нису у функцији водоснабдевања, коришћење пловила на моторни погон, одржавање спортова на води и купање људи и животиња;
4) напајање стоке;
5) узгајање рибе ради комерцијалног изловљавања.

Приступ зони I дозвољен је лицу запосленом у водоводном предузећу.
Правно лице или предузетник који управља водоводним системом, приступ зони I може изузетно, у оправданим случајевима, дозволити и другом лицу.

Санитарно-хигијенски надзор - Дефинисати методологију надзора спровођења над објектима за снабдевање водом:

- превентивни надзор (за време изградње и експлоатације),
- отклањање санитарно-техничких недостатака.

Реализација мера заштите пијаће воде кроз адекватну примену прописа:

- Републички прописи,
- Општински прописи (одлуке ,правилници ,закључци и др.),
- Правилник о начину одређивања и одржавања зона санитарне заштите изворишта водоснадбевања (Сл.гласник РС бр.92/2008)
- Правилник о опасним материјама у водама ("Сл. гласник СРС", бр. 31/82)
  "Правилник о санитарно-техничким условима за упуштање отпадних вода у јавну канализацију"
- Одлука о утврђивању зона санитарне заштите изворишта за водоснабдевање "Меминац" и "Кључ" у Пожаревцу ("Сл.Гл.града Пожаревац" бр 5/98).
- „Закон о водама“ („Службени гласник РС“ бр. 30/10 и 93/12)
- "Закон о санитарном надзору" ("Сл. гласник РС", бр. 125/2004)
- "Закон о заштити животне средине"("Сл. гласник РС", бр. 135/2004, 36/2009, 36/2009 - др. закон, 72/2009 - др. закон и 43/2011 - одлука УС)
- "Закон о стратешкој процени утицаја на животну средину"("Службеном гласнику РС", бр. 135/2004 и 88/2010)

2.3.7.3. Електро-енергетска инфраструктура

Мрежа 110 kV и 35 kV на подручју Пожаревца у 2020. години - У анализи развоја за подручје Пожаревца разматрана је варијанта развоја мреже 110 kV и 35 kV у складу са Елаборатом оправданости изградње ТС 110/35/10 kV Пожаревац 2.

Постојећа дистрибутивна електроенергетска мрежа на територији Пожаревца

Подручје града Пожаревца, обухваћено овим ГУП, напаја се електричном енергијом преко ТС 110/35 kV Пожаревац 1, а то је највећи део града Пожаревац, са изузетком три села (Баре, Берање и Касидол) која се, преко ТС 35/10 kV Мајиловац, напајају из ТС 110/35 кВ В.Градиште.
ТС 110/35 kV Пожаревац 1 (2x31,5 MVA) лоцирана је у насељу Ћириковац на око 4 км северно од града. Један трансформатор у овој ТС инсталисан је 1974. године, а други 1984. године, што значи да са заменом првога треба рачунати у периоду 2010-2015. године, а другога после 2020. године. Ова ТС напаја сам град Пожаревац и већи број сеоских насеља која припадају општини

Пожаревац, као и три насеља из града Мало Црниће. Везана је са два вода 110 kV (на истим стубовима) са разводним постројењем 110 kV у ТЕ Костолац А и са два вода (такође на истим стубовима) са ТС 110/35 kV Петровац, која је даље повезана са ТЕ Морава и ТС 400/110 kV Бор 2. Пресек проводника ових водова Ал/ч - 120 mm^2 (једини водови у мрежи - а са тим пресеком) и ова два двострука вода (Костолац - Пожаревац и Пожаревац - Петровац) изграђена су 1948. године и најстарији су водови у преносној мрежи Србије. И због старости и због малога пресека проводника, ови водови су најозбиљнији кандидати за ревитализацију (или замену) у наредном периоду.

Град Пожаревац и приградска насеља напајају се електричном енергијом на 35 kV нивоу из ТС 110/35 kV „Пожаревац 1“ инсталисане снаге 63 MVA, што представља једино напајање. Постигнуто вршно оптерећење ТС 110/35 kV „Пожаревац 1“ је 60,4 MVA што представља границу максимума, односно 96% инсталисане снаге. При оваквом режиму оптерећења ТС 110/35 kV „Пожаревац 1“ није могуће активирање индустријске зоне града као ни прикључење нових потрошача. Поменуту ТС 110/35 kV „Пожаревац 1“ не карактерише фактор сигурности „n-1“ што јасно указује на веома ниску поузданост напајања. Наиме испадом овог електроенергетског објекта без напона остаје целокупно подручје Града Пожаревца са приградским насељима, односно 45% укупних ангажованих енергетских капацитета ЕД „Електроморава“ Пожаревац. ТС 110/35 kV Пожаревац 1 напаја, 5 (пет) ТС 35/10 kV лоцираних у самом граду (Пожаревац I, Пожаревац II, Пожаревац III, Пожаревац IV и Шећерана) и једну ванградску ТС - ТС 35/10 kV Братинац која се налази у истоименом сеоском насељу, на око 6 км источно од града.

ТС 35/10 kV Пожаревац I (Север) лоцирана је на северозападној страни града. Повезана је са ТС 110/35 kV са 7 (седам) једножилних каблова IPHO 04A-185 mm^2, дужине 3,9 km. Преносни капацитет (термичка граница) једног вода 35 kV (три жиле) са овим кабловима је ~ 16,1 MVA. Ових 7 једножилних каблова не чине сада два одвојена вода пошто су прикључени на исту ћелију и у ТС 110/35 kV и у ТС 35/10 kV Пожаревац I. Термичка граница тог (дуплираног) вода је, према томе, ~ 32 MVA. У постројењу 35 kV у ТС Пожаревац I су једноструке сабирнице и укупно седам ћелија (2Тр+5ДВ). Сада су неискоришћене 3 ћелије. У постројењу 10 kV, су два система главних сабирница и укупно 15 ћелија (2ТР+1СП+1М+1КТ+10ДВ). Све ћелије су искоришћене. ТС 35/10 kV Пожаревац I (2x8 MBA) имала је у 2010. години вршно оптерећење од 15 MW (~ 17 MVA) што значи да је већ у нормалном погону била преоптерећена у моменту тога вршног оптерећења. У случају нерасположивости једног трансформатора у њој, у моменту вршног оптерећења, потребно је њено растерећење за нешто више од 7 MVA, односно пребацивање толиког оптерећења на суседне градске ТС 35/10 kV.

ТС 35/10 kВ Пожаревац III - Центар (2x8 MVA) лоцирана је у центру града. Тај део града она и напаја. Са ТС 110/35 kV повезана је са два трожилна кабла 35 kV (IPZO-13-95 mm^2, 4,05 km, S_{th} = 14,6 MVA). Као и у претходном случају, ова два трожилна кабла везана су на оба краја на исту ћелију, тако да раде као један вод, чији је укупни преносни капацитет 29,2 MVA. У постројењу 35 kV у овој ТС су једноструке сабирнице и укупно 6 поља. Четири су заузета (2ТР+2ДВ), а два су слободна. У постројењу 10 kV су главне и помоћне сабирнице (ГС+ПС) и укупно 14 ћелија (2ТР+1СП+1М+10ДВ). Све ћелије су искоришћене. Вршно оптерећење и ове ТС 35/10 kV у 2006. години било је 14,8 MW (~ 17 MVA), па је и она, као и ТС 35/10 kV Пожаревац I, била преоптерећена у нормалном погону. У погледу сигурности стање је слично као код ТС 35/10 kV Пожаревац I. При испаду једног трансформатора у њој, у моменту вршног оптерећења, потребно је њено растерећење за око 7 MVA.

ТС 35/10 kV Пожаревац I и Пожаревац III повезане су међусобно кабловским водом 35 kV (IPZO13-95 mm^2, 1,7 km). Овај вод обезбеђује сигурност напајања за обе ове ТС.

ТС 35/10 kV Пожаревац II, Пожаревац IV и Шећерана напајају се из ТС 110/35 kV са два надземна вода, на истим стубовима, преко разводног постројења 35 kV РП Стара. Ова два вода (Ал/ч 95 mm^2; 5,93 km) могу, са дозвољеним преоптерећењем, да пренесу преко 42 MVA. У разводном постројењу РП Стара има 8 ћелија (7ДВ+1М). На две су прикључени водови из ТС 110/35 kV, на две водови за ТС 35/10 kV Пожаревац II и на по једну водови за ТС 35/10 kV Пожаревац IV и Шећерана.

ТС 35/10 kV Пожаревац II (2x8 MVA) лоцирана је на југозападној страни града, у индустријској зони. Поред самога града, ова ТС напајала је са два вода и приградско подручје (водови 10 kV према Љубичеву и Драговцу) и са једним водом део ванградског подручја јужно од града (вод 10 kV према Лучици и Пољани). Овај последњи је у међувремену превезан на ТС 35/10 kV Пожаревац IV. ТС 35/10 kV Пожаревац II повезана је са РП Стара са три кабловска вода (IPZO13-95 mm^2, 0,15 км). Два од та три вода везана су на исте ћелије у РП Стара и у ТС 35/10 kV Пожаревац II. Укупни преносни капацитет ова два вода (односно три кабла) је око 44 MVA. Вршно оптерећење ТС 35/10 kV Пожаревац II било је у 2009. години 15,2 MW (~ 16 MVA), односно једнако њеној инсталисаној снази. У случају испада вода који чине два трожилна кабла, у моменту вршног оптерећења, ТС 35/10 kV Пожаревац II треба растеретити за око 1,5 MVA, ако се жели избећи преоптерећење преосталог једноструког вода из РП Стара. При истом оптерећењу, испад једног трансформатора захтева растерећење за око 6 MVA, преко мреже 10 kV.

Од укупно 20 извода 10 kV из ове ТС, четрнаест је са каблом IPO13 - 50 mm^2 (2,94 MVA), три са IPO13 - 95 mm^2, један са PP41 - 95 mm^2 и два (за МИП) са PP41 - 150 mm^2. Седамнаест од двадесет извода из ове ТС напајају уже подручје града, два, према Драговцу и Љубичеву су мешовита, пошто напајају део градских и део ванградских ТС 10/0,4 kV, а један вод према Лучици, Пругову и Пољани је ванградски. Вод за Драговац може се, по потреби, напајати и из ТС 35/10 kV Пожаревац I.

ТС 35/10 kV Пожаревац IV (Бусије) лоцирана је на јужној страни гради. Са РП Стара, преко којег се напаја, повезана је са два кабловска вода 35 kV (IPZO13A-95 mm^2, 1,61 km) чији је преносни капацитет по 11,22 MVA. Ова два вода везана су у посебни ћелијама. У овој ТС био је у 2000. години један трансформатор од 8 MVA, а њено вршно оптерећење било је 5,1 MW (~ 5,5 MVA). У међувремену у овој ТС инсталисан је и други трансформатор од 8 MVA, а због пребацивања на њу ванградског вода за Лучицу и Пољану, са ТС 35/10 kV Пожаревац II, повећало се и њено вршно оптерећење. Са два трансформатора од по 8 MVA, ТС 35/10 kV Пожаревац IV сада задовољава критеријум сигурности. У постројењу 35 kV у ТС 35/10 kV Пожаревац IV су једноструке сабирнице и укупно 6 ћелија. После уградње другог трансформатора искоришћене су четири (2ТР+1М+1ДВ), а две ћелије су слободне. У постројењу 10 kV су, такође, једноструке сабирнице и укупно 12 ћелија. После последњих интервенција, заузето је 10 ћелија (2ТР+1КТМ+7ДВ), а две су слободне.

ТС 35/6 kV Шећерана напајала је истоименог потрошача. Задњих година Шећерана не ради, па ни ова ТС нема оптерећење. Ова ТС 35/6 kV везана је са РП Стара са два вода (IPZO13A-150 mm^2, 2,0 km, S_{th}=14,25 MVA), оба везана на исту ћелију на оба краја. Будућа намена ових водова зависиће од судбине Шећеране.

Прогноза потрошње за период 2011 – 2025 година

У табели 1 дата је прогноза потрошње електричне снаге за објекат ТС 110/35 kV Пожаревац, док је у табели 2 дата прогноза потрошње за све ТС 35/10 kV на градском конзуму.

Назив ТС 110/35 kV	Инсталисана снага (MVA)	Активна снага на нивоу врха ТС 110/35 kV (MW)							Годишња стопа раста (%)
		2011	2012	2013	2014	2015	2020	2025	
ТС 110/35 kV Пожаревац	63	53,15	52,28	54,89	55,48	56,28	58,32	59,87	0,85

Табела 1

Назив ТС 35/10 kV	Инсталисана снага (MVA)	Активна снага на нивоу врха ТС 35/10 kV (MW)							Годишња стопа раста (%)
		2011	2012	2013	2014	2015	2020	2025	
ТС 35/10 kV Пожаревац 1	16	13,88	14,09	14,38	14,74	15,15	15,93	16,35	1,18%
ТС 35/10 kV Пожаревац 2	16	14,18	15,06	15,27	15,44	15,69	16,29	16,70	1,18%
ТС 35/10 kV Пожаревац 3	16	17,41	17,55	17,69	17,79	17,95	18,63	19,31	0,75%
ТС 35/10 kV Пожаревац 4	16	7,11	7,13	7,18	7,2	7,24	7,42	7,59	0,47%

Табела 2

На основу горе наведеног у граду Пожаревцу постоји потреба за изградњом нове ТС 110/35/10 kV у даљем тексту ТС 110/35/10 kV „Пожаревац 2“.

ЕД Електроморава Пожаревац, као инвеститор, планира да изгради трафостаницу ТС 110/35/10 kV ПОЖАРЕВАЦ 2 на К.О.Пожаревац, парцела бр.6874/4 укупне површине око 2ha 11a 86m^2 (број пројекта парцелације 04-350-459/2010).
Нова ТС 110/35/10 kV „Пожаревац 2“ прикључује се на 110 kV мрежу пресецањем 110 kV далековода број 1144АБ од ТС 220/10 kV Смедерево 3 – ТЕ Костолац. Прикључни далеквод био би дупли на челично-решеткастим стубовима 2 x (3 x Alč 240/40 mm^2) са OPGW ужетом укупне дужине 6 km.

Постројење 110 kV – издоди се као спољно постројење са два система сабирница и укупно 5 (пет) поља од којих су 2 трафо поља за два енергетска трансформатора 110±11x1,5%/36,75/10,5 kV; 31,5/31,5/10,5 MVA, два далеководна поља и једно резервно поље.

Постројење 35 kV – изводи се као унутрашње постројење са укупно 20 ћелија. Две изводне 35 kV ћелије каблом XHE49/A 4x(1x150) mm^2 35 kV, напајају део постојећег двоструког 35 kV далековода (2А и 2Б) који сада иде од ТС 110/35 kV „ПОЖАРЕВАЦ 1“ према РП Стара. Оваквим повезивањем остварује се веза између ТС 110/35 kV „ПОЖАРЕВАЦ 1“ и ТС 110/35/10 kV „ПОЖАРЕВАЦ 2“ путем 35 kV мреже и може се пренети 39 MVA у случају испада неке од ове две ТС услед квара на 110 kV далеководу који их напаја.

Из две изводне ћелије 35 kV полазе два кабла XHE49/A 4x(1x150) mm^2 35 kV, излазе у Моравску улицу и иду према граду. Овде постоји могућност 2 варијанте где прва има три подваријанти.
Варијанта 1: Даље траса ових каблова пресеца Партизанску улицу и улази у Немањину спуштајући се према Дунавској улици. Овде постоје 3 варијанте:

Варијанта 1.1: На углу Дунавске и Немањине налази се постојећа траса 35 kV кабла који повезује ТС 35/10 kV „Пожаревац III - ЦЕНТАР“ са ТС 35/10 kV „Пожаревац I - СЕВЕР“. Ту се врши пресецање постојећег кабла и један XHE49/A 4x(1x150) mm^2 35 kV кабл који иде из ТС 110/35/10 kV „ПОЖАРЕВАЦ 2 се повезује на кабл према ТС 35/10 kV „Пожаревац I - СЕВЕР“ а други према правцу за ТС 35/10 kV „Пожаревац III - ЦЕНТАР“. Сваким од ова два кабла моћи ће да се пренесе снага од 19,5 MVA према свакој од ове две наведене ТС. На овај начин напајање ових двеју ТС биће у потпуности омогућено и из нове ТС 110/35/10 kV „ПОЖАРЕВАЦ 2“, с обзиром да ће се при нормалном уклопном стању ове две ТС 35/10 kV напајати из постојеће ТС 110/35 kV „ПОЖАРЕВАЦ 1“.

Варијанта 1.2: Ова два кабла даље настављају Немањином улицом спуштајуће се у Таковску, из које скреће у Љубовијску. Пралазе кроз Љубовијску и преко Булевара узлазе у двориште Електромораве у ТС 35/10 kV „Пожаревац III - ЦЕНТАР“.

Варијанта 1.3: Ова два кабла даље настављају Немањином улицом спуштајуће се у Таковску, прелазе Лењинову и Воје Дулића. Пралазе између Гардског музеја и Галерије Милена Павловић Барили и улазе у двориште Електромораве у ТС 35/10 kV „Пожаревац III - ЦЕНТАР“.

Варијанта 2: У овој варијанти један кабл пресеца Партизанску улицу и улази у Немањину спуштајући се према Дунавској улици. Даље, овај кабл прати једну од траса описаних у подваријантама 1.2 и 1.3. Други 35 kV кабл скреће у Партизанску улицу према Дунаској. Улази у Дунавску и иде према ТС 35/10 kV Пожаревац III. У овој варијанти по један кабл је за сваку ТС 35/10 kV.

У обе варијанте паралелно са енергетским каблом полаже се и оптички кабл за пренос сигнала.

Из четири изводне ћелије 35 kV полазе четири кабла XHE49/A 2x[2x(3x(1x150))+150] mm^2 35 kV, која ће напајати ТС 35/10 kV „Пожаревац II“ и ТС 35/10 kV „Пожаревац IV“. Сва четири кабла биће повезана на сабирнице 35 kV у ТС 35/10 kV „Пожаревац II“. Са два кабла моћи ће да се пренесе снага од 39 MVA и напајаће ТС 35/10 кВ „Пожаревац II“, а са друга два кабла који ће такође моћи да пренесу снагу од 39 MVA напајаће се ТС 35/10 kV „Пожаревац IV - БУСИЈА“. На овај начин напајање ових двеју ТС биће при нормалном уклопном стању из нове ТС 110/35/10 kV „ПОЖАРЕВАЦ 2“ док ће резервирање њиховог напајања у хаваријским условима бити преко двоструког далековода 35 kV из ТС 110/35 kV „ПОЖАРЕВАЦ 1“ и сабирница у ТС 110/35/10 kV „ПОЖАРЕВАЦ 2“. Паралелно са овим кабловима полаже се и оптички кабл за пренос података и команди управљања.

Постројење 10 kV – изводи се као унутрашње постројење са укупно 40 ћелија од којих су две трафо, две мерне, једна спојна и две ћелије за кућни трафо. Две изводне ћелије 10 kV са два кабла XHE49/A 3x(1x150) mm^2 10 kV, напоји ће постојећи 10 kV далековод за Драговац Један кабл се прикључује у ТС 10/0,4 kV Семенарски центар, а други иде према селу Драговац.
Кабл (1,2km) типа XHE49/A 3x(1x150) mm^2 10 kV прикључује се у ТС 10/0,4 kV Борска. Кабл ће моћи да пренесе снагу 5,7 MVA што је више него довољно да се резервира напајање комплетног извода 10 kV на коме се сада налази наведена ТС.

Кабл (1,4km) типа XHE49/A 3x(1x150) mm^2 10 kV прикључује се у ТС 10/0,4 kV Стишка. Кабл ће моћи да пренесе снагу 5,7 MVA што је више него довољно да се резервира напајање комплетног извода 10 kV на коме се сада налази наведена ТС.

Кабл (1,4km) типа XHE49/A 3x(1x150) mm^2 10 kV прикључује се у ТС 10/0,4 kV Влајка Павловића. Кабл ће моћи да пренесе снагу 5,7 MVA што је више него довољно да се резервира напајање комплетног извода 10 kV на коме се сада налази наведена ТС.

Кабл (2,1km) типа XHE49/A 3x(1x150) mm^2 10 kV прикључује се у ТС 10/0,4 kV Индустријска 2. Кабл ће моћи да пренесе снагу 5,7 MVA што је више него довољно да се резервира напајање комплетног извода 10 kV на коме се сада налази наведена ТС.

Кабл (2,5km) типа XHE49/A 3x(1x150) mm^2 10 kV прикључује се у ТС 10/0,4 kV Број 3. Кабл ће моћи да пренесе снагу 5,7 MVA што је више него довољно да се резервира напајање комплетног извода 10 kV на коме се сада налази наведена ТС.

Кабл (2km) типа XHE49/A 3x(1x150) mm^2 10 kV прикључује се у ТС 10/0,4 kV Немањина – дечји вртић. Кабл ће моћи да пренесе снагу 5,7 MVA што је више него довољно да се резервира напајање комплетног извода 10 kV на коме се сада налази наведена ТС.

Кабл (0,7km) типа XHE49/A 3x(1x150) mm^2 10 kV прикључује се у ТС 10/0,4 kV Фекалија. Кабл ће моћи да пренесе снагу 5,7 MVA што је више него довољно да се резервира напајање комплетног извода 10 kV на коме се сада налази наведена ТС.

Повезивањем ова ових каблова у наведене ТС 10/0,4 kV, долази до пребацивања 10 kV извода из постојећих ТС 35/10 kV Пожаревац I Север и ТС 35/10 kV Пожаревац III - Центар на новизграђену ТС 110/35/10 kV Пожаревац 2, а тиме и до растерећења самих ТС 35/10 kV. Графички делом су предвиђени повезни каблови између постојећих ТС 10/0,4 kV све у циљу пребацивања постојећих ТС 10/0,4 kV са ТС 35/10 kV Пожаревац I Север и ТС 35/10 kV Пожаревац III - Центар на новизграђену ТС 110/35/10 kV Пожаревац 2.Тиме се смањује вршно оптерећење постојећих ТС 35/10 kV и отвара могућност прикључења нивих ТС 10/0,4 kV на постојеће ТС 35/10 kV.

Три изводне ћелије 10 kV са три кабла XHE49/A 3x(1x150) mm^2 10 kV, напојиће шест нових ТС 10/0,4 kV које ће служити за снабдевање нове индустријске зоне електричном енергијом. Сваки од ових каблова моћи ће да пренесе снагу од 5,7 MVA што чини укупну предвиђену резерву у снази од 17 MVA за нову индустријску зону.

Пет изводних каблова (5x2km) типа XHE49/A 3x(1x150) mm^2 10 kV према ТС 35/10 kV Пожаревац 2. Сваки од ових каблова моћи ће да пренесе снагу од 5,7 MVA што чини укупну предвиђену резерву у снази од 29 MVA што је већа снага него што се сада користи за снабдевање конзума ТС 35/10 kV Пожаревац 2 инсталисане снаге 16 MVA и ТС 35/10 kV Пожаревац 4 инсталисане снаге 16 MVA. Такође ови каблови се могу искористити за снабдевање нове индустријске зоне уколико три предвиђена кабла не буду довољна.

У циљу напајања нове индустријске зоне „Северни блок индустријске зоне“ потребно је изградити шест нових МБТС 10/0,4 kV снаге 1000 kVA. У првој фази биле би изграђене две МБТС 10/0,4 kV снаге 1000 kVA и то: „Индустријска зона 4“ и „Индустријска зона 6“, док у другој фази биле изграђене остале четири ТС 10/0,4 kV у индустријској зони.

Приликом извођења радова на изградњи објекта на подручју ГУП Пожаревац неопходно је придржавати се следећих услова:

- Прилоком изградње објекта придржавати се сигурносних висина и сигурносне удаљености од постојећих електроенергетских објеката.
- На местима укрштања и паралелног вођења електродистрибутивних каблова и трасе други подзених инсталација обавезан је ручни ископ уз ојачане мере безбедности на раду и уз придржавање минималних дозвољаних растојања за ту врсту градње.
- У близини трафостаница постоји велики број каблова као и уземљења трафостаница, па је при раду у близини обавезан ручни ископ уз појачане мере безбедности на раду.
- Пре почетка радова обратити се ЕД „Електроморава“ Пожаревац ради утврђивања тачне локације енергетских каблова.

Напомена 1: Велики број 10 kV каблова у граду је недовољног пресека и при крају им је век експлоатације па стога треба имати у виду да ће по постојећим трасама, где год је то могуће, доћи до копања јавних површина и замене постојећих каблова у складу са планом пословања ЕД „Електроморава“ Пожаревац.

Напомена 2: Јавна расвета има исти значај, као и остали елементи саобраћаја.То се односи на осветљење путева, улица, раскрсница, пешачких прелаза, шеталишта,паркова, скулптура и објеката од посебног значаја,а нарочито непокретних културних добара. У наредном периоду неопходна је израда мастер планова јавне расвета у складу са прописима Европске Уније.

2.3.7.4. Телекомуникациона инфраструктура

ПЛАНИРАНО СТАЊЕ ТТ-ИНСТАЛАЦИЈА

Директивама које се односе на планирање и пројектовање будућих фиксних мрежа, предвиђено је да се оне планирају са потребним резервама и другим алтернативама.

Предвиђене су следеће инвестиције:

1. **Проширење постојеће АТЦ "Сопот"** која ће се извести фазно:
   - У првој фази доћи ће до измештања централе из постојећег објекта у одговарајуће контејнере на углу улица Братсва и Јединства и 28.Марта. Ова фаза је завршена.
   - У другој фази предстоји пребацивање постојећег капацитета на нову централу и реализација два нова кабловска подручја капацитета 2400 пари. Нова кабл. подручја покриваће насеље иза градске болнице, то јест биће ограничено улицама Братства и Јединства, Вељка Влаховића, Раде Слободе и 28.марта. Вредност инвестиције ове две фазе је око 600 000 евра.
   - У трећој фази положиће се нови кабл капацитета 1200 пари који ће покрити насеље на градиштанском путу.
   - Четврта фаза се односи на будуће насеље предвиђено ГУП-ом. Реализација овог кабловског подручја зависиће од развоја насеља.
2. **Полагање оптичког кабла Пожаревац-Петровац** који је већ у првој фази положен негде до дискотеке ,,Планета".

Пословним планом "Телекома Србије "за град Пожаревац предвиђене су следеће инвестиције:

- Нова АТЦ "Лучички пут" биће позиционирана негде на овом путу у складу са густином насеља.Правиће се четири нова кабловска подручја ознаке ТК59GM 600x4x0,4 укупног капацитета **4800 пари,** са предвиђеним капацитетом за будуће насеље према лучичкој петљи. Ова кабловска подручја обухватиће насеље од лучичке рампе обухватајући улице са леве стране 27.априла, Иве Маринковића,Вукице Станковић, А.Ненадовића, 27.априла и све улице са десне стране до саме петље. Вредност ове инвестиције је око **1 000 000 евра**.
- Нова АТЦ "Петровачки пут" биће позиционирана негде око фабрике намештаја "Лион" или дискотеке "Планета". Градиће се два нова кабловска подручја ознаке ТК59GM 600x4x0,4 укупног капацитета 2400 пари. Обухватаће подручја од улице А.Гарибалдија,Ф.Вишњића па све до насеља Бресје и насеља на путу за Топоницу. Вредност ове инвестиције је око 600 000 евра.
- Проширење кабловског подручја индустријске зоне на Београдском путу - Ово кабловско подручје обухватиће индустријску зону после пруге и обухватиће реон београдског пута све до моста на Морави.
- Проширење кабловског подручја на Брежанском путу - Ново кабловско подручје обухватаће насеље после брежанске пруге све до обилазнице и биће укупног капацитета 300 пари.
- Проширење кабловског подручја на Старом петровачком путу - Проширење ће се односити на насеље које је обухваћено улицама Хајдук Вељка, Светислава Урошевића и Црвеног Крста.
- Реконструкција кабловског подручја број 16 која ће обухватити реон између улица Кнез Милошев венац и Косовске. Ова реконструкција може уследити тек након пуштања у рад АТЦ ,,Лучички пут".
- Реконструкција кабловског подручја број 4 која ће обухватити рејон улица Вардарске и Мачванске.
- Реконструкција кабловског подручја број 6 која ће обухватити рејон улица Косте Абрашевића, Маркове, Невесињске и Зеленгорске.

- Реконструкција кабловског подручја број 8 која ће обухватити рејон улица Чеде Васовића до Шумадијске (на западу) и Косовске (на истоку), Ситничке и Сувоборске на северу и на југу до пруге.

Правила уређења и грађења

- Пожељно је да се ТТ мрежа за потребе фиксне телефоније гради подземно на подручју Плана;
- Каблове полагати у зеленим површинама или путном појасу поред саобраћајница и пешачких стаза, уз удаљеност мин. 1,0 m од коловоза и 0,5 m од пешачких стаза у насељима;
- Дубина полагања ТТ каблова треба да је најмање 0,8 m;
- При паралелном вођењу телекомуникационих и електроенергетских каблова до 10 kV најмање растојање мора бити 0,50 m и 1,0 m за каблове напона преко 10 kV.
- При укрштању најмање вертикално растојање од електроенергетског кабла мора бити 0,50 m, а угао укрштања око 90°;
- При укрштању телекомуникациног кабла са цевоводом гасовода, водовода, канализације, вертикално растојање мора бити најмање 0,30 m;
- При приближавању и паралелном вођењу телекомуникационог кабла са цевоводом гасовода, водовода и канализацијом хоризонтално растојање мора бити најмање 0,50 m;
- Слободностојећи антенски стубови, као носачи антена за ТТ, РБС, КДС и РТВ могу се градити у насељу, у привредним зонама, зонама кућа за одмор;
- Слободностојеће антенске стубове у насељима, као носаче антена градити ван централних зона насеља, ван зона заштите заштићеног културног и природног добра (појединачни локалитети попут Љубичева или Чачалице);
- Телекомуникациона опрема за потребе ТТ, РБС, КДС и РТВ може бити постављена у помоћни објекат у оквиру комплекса или парцеле, или унутар објекта, тј. на неки од постојећих објеката у насељу (објекат ПТТ, објекат дома културе, ватрогасни дом, силос, вишеспратница и др.) или;
- Ако се телекомуникациона опрема поставља у засебан комплекс, исти мора бити ограђен;
- До комплекса обезбедити приступни пут мин. ширине 3 m до најближе јавне саобраћајнице;
- Слободну површину комплекса озеленити;
- За све радио релејне коридоре потребно је израдити Елаборате заштите слободних радио релејних коридора.

ПОШТАНСКИ САОБРАЋАЈ - Планира се отварање градске поште број 8 у центру града како би се смањио притисак на главну градску пошту. Такође се планира проширење шалтер сале главне градске поште као и кабловске мреже. Новом макро и микро организационом шемом планира се организовање рада поште према услугама у циљу доприношења доступности поштанске услуге било које врсте.

У циљу реализације овако замишљене стратегије развоја планирају се ЈПМ у свим стамбеним зонама ,зонама привређивања, зонама јавног интереса и образовања, здравства,дечије и социјалне заштите,управе и администрације,културе , односно свуда где се процени постојање реалне потребе и обостраног интереса.

ВРСТА ПРИКЉУЧКА	2015.	2022.	укупно за изградњу
1. Телефонски			
Укупан број прикључака	31.500	37.500	
за изградњу у периоду 2011- 2015 / 2015-2022	11.600	6.000	17.600
2. ИСДН -широкопојасни			
Укупан број прикључака	11.250	18.750	
за изградњу у периоду 2011- 2015 / 2015-2022	3.030	77.500	10.580

Број телефонских прикључака

КДС-МРЕЖА - У наредном периоду од две године планира се максимално погушћење броја корисника у градовима Пожаревац и проширење на сва села на административној територији Пожаревца

Подземна мрежа КДС:

- Услови за грађење подземне мреже кабловског дистрибутивног система (КДС) су исти као за подземну телекомуникацону мрежу фиксне телефоније.

Надземна мрежа КДС:

- КДС мрежа се може поставити и на постојеће стубове електроенергетске и ТТ мреже у сагласности са власником исте, док се не стекну услови за подземну КДС мрежу.
- Самоносиви кабел КДС-а поставити на носаче преко изолатора, на стубове нисконапонске мреже по условима надлежне Електродистрибуције, тј. власника електричне мреже.
- Одстојање најнижег кабла КДС-а од површине тла треба да износи најмање 3,5 m.
- На прелазима преко улица иста висина треба да износи најмање 5 m. Уколико се овај услов не може постићи, кабел поставити подземно на дубини најмање 0,80 m.
- Најмање растојање од најнижих проводника електроенергетске мреже мора бити 1 m.

CDMA мрежа – за покривање Браничевског округа сигналом CMDA мреже за потребе бежичне фиксне телефоније планира се постављање базних станица на постојећим објектима или изградња антенског стуба са носачима на којима би се поставила базна станица. Антенски стуб може бити висине од 20 до 30м у зависности од терена, а у просеку заузима корисну површину земљишта од око 10x10м. Потенцијалне локације базних станица приказане су на одговарајућем графичком прилогу и кроз следећу табелу:

код	назив	Longitude	Latitude
PO001	Пожаревац	21°10' 57'' E	44°37'2.43'' N
PO002	Пожаревац север	21°11'10.98'' E	44°37'38.56'' N
PO003	Пожаревац југ	21°10'52.94'' E	44°36'18.48'' N
PO004	Пожаревац на Млави	21°24'42.74'' E	44°22'28.09'' N

РБС

Базне радио станице и радио релејне станице (РРС) припадају антенским инфраструктурним системима. Градити по техничким прописима и светским стандардима из ове области, а непосредни простор око антенског стуба оградити (100м²) и сперчити блиску изградњу која ће смањити ефикасност функционисања. Колски приступ до најближе саобраћајнице планира се најмање ширине 3м. У циљу неометеног рада радио релејне везе дуж трасе обезбедити слободан коридор цилиндричног облика полупречника 2 Френелове зоне.

Средњорочне, а посебно, дугорочне прогнозе и пројекције развоја телекомуникација и информационе технике представља деликатан задатак с обзиром да су промене и иновације у овој области веома брзе. Имајући у виду значајно заостајање Србије у овој областима, као полазиште за предвиђање може да послужи развој телекомуникација у претходних 20 година у Европској унији.
Полазећи од те претпоставке, а на основу пројекције о кретању становништва, дате су прогнозе развоја телекомуникација на Планском подручју.

Фиксна телефонија

Предвиђени број прикључака захтева набавку нових комутационих уређаја, изградњу и реконструкцију приступних мрежа, са знатно већим уделом оптичких каблова, као и организацију мреже за бежични приступ.

Мобилна телефонија

У области мобилне телефоније може се очекивати следеће:
− до 2015. године, потпуна доступност услуга треће генерације мобилне телефоније, што ће захтевати изградњу нових базних станица минимално у двоструком броју од постојећих; и
− до 2022. године, потпуна досрупност услуга четврте генерације мобилне телефоније, што ће захтевати изградњу знатног броја нових базних станица.

Радиодифузија

Дигитализација постојеће мреже емисионих и репетиторских станица предвиђена је до 2012. године па се, поред тога, може очекивати изграња нових станица на Планском подручју до 2015. године.

Планска решења
Да би се остварили циљеви развоја предвиђају се следећа планска решења:

• **У области фиксне телефоније:**
− побољшање постојећег стања: замена постојећих, застарелих дигиталних комутација (централа), као и осавремењивање приступних мрежа, посебно у Пожаревцу;
− изградња оптичких каблова до насеља Кличевац; и
− код реконструкције магистралних оптичких каблова повећати број влакана за успутна насеља.

Планом "Телекома Србија", до 2015. године, предвиђена је набавка и уградња савремених мултисервисних приступних чворова (МСАН) и дигиталних приступних мултиплексера (ДСЛАМ), који обезбеђују потпуну децентрализацију приступне мреже и реализацију свих савремених телекомуникационих услуга.
У Пожаревцу, поред постојећих 8 чворова, предвиђена је уградња још 13 МСАН уређаја на локацијама: Бамби, Мадона, Бусије, Крушка, Млеки, Чачалица, Невесињска, Тријангл, ПТТ Гаража 1, ПТТ Гража 2, Градиштански пут и Вртић, као и значајно проширење постојећег ДСЛАМ Пожаревац.
Предвиђена је и уградња савремених уређаја, који омогућавају широкопојасни приступ и у мањим местима и то:
а) дигиталних приступних мултиплексера (ДСЛАМ) Костолац, Лучица и Ћириковац и
б) мултисервисних приступних чворова (МСАН) Кленовник, Драговац, Брежане, Дубравица, Пругово, Пољана, Стари Костолац, Дрмно, Петка, Острово, Живица, Баре, Кличевац, Трњане, Брадарац и Братинац.

• **У области мобилне телефоније** предвиђена је изградња планираних базних станице мобилних оператера Телеком-МТС, VIP и Telenor;

• **У области радиодифузије** предвиђа се дигитализација свих постојећих емисионих и репетиторских станица радио дифузне мреже и, у складу са техничким захтевом нове дифузије, извршити изградњу потребног броја нових;

• **У систему веза у зони ТЕ-КО "Костолац"** треба завршити замену постојећих комутационих елемената унутар ТЕ-КО "Костолац" угрдањом савремених дигиталних мултисервисних платформи и одговарајућих рутера и извршити повезивање исте са јавном телекомуникационом мрежом.

Поштански саобраћај
У циљу побољшања постојећег стања, предвиђено је:
− отворити нове поштанске јединице у већим насељима; и
− испитати могућност функционисања дела поштанских јединица као уговорних пошти или увођење мобилног поштанског шалтера који би, по одређеном распореду, обилазио удаљенија насеља.

2.3.7.5. Остала комунална инфраструктура

УСЛОВИ ЗА ПРИЉУЧЕЊЕ ОБЈЕКАТА КОМУНАЛНУ И ОСТАЛУ ИНФРАСТРУКТУРУ

Прикључење на мрежу комуналне инфраструктуре врши се према постојећим односно планираним техничким могућностима мреже, на начин како је предвиђено урбанистичким планом и техничком документацијом, а на основу прописа и услова јавних предузећа.

Снабдевање водом објеката решити прикључењем на насељску водоводну мрежу у свему према условима Јавног комуналног предузећа "Водовод и канализција". Водомер поставити у бетонском или зиданом шахту минималних димензија 1х1 м у складу са важећим прописима.

Одвођење употребљених и атмосферских вода утврђује се нивелационим решењем на новоу блока у регулационом плану. У Пожаревцу је систем одвођења канализационих и атмосферских вода сепаратни. Одвођење канализационих и атмосферских вода решити прикључењем на насељску канализациону односно кишну мрежу. На местима где јавна канализациона мрежа није изграђена примењују се водонепропусне септичке јаме. Отпадне, односно површинске запрљане воде, као продукт одређене делатности,морају имати одговарајући предтретман, како је то прописима предвиђено за одређену делатност, па се тек након тога пуштају у одговарајућу мрежу.

Изградњу водонепропусних септичких јама вршити према следећим условима:
- да су приступачне за возило –аутоцистерну које ће их празнити,
- да су коморе изграђене од водонепропусних бетона,
- да су удаљене од свих објеката и међа према суседима најмање 3,0 м,
- да се лако могу преорјентисати на јавну канализациону мрежу након њене изградње,
- да буду удаљене од бунара најмање 8,0 м.

Помијаре (јаме за нечисте течности) које нису везане за канализацију, морају се изградити на исти начин као и септичке јаме.

Атмосферске воде се одводе са парцеле слободним падом према риголама, односно према улици (код регулисане канализације, односно јарковима) у свему према условима Јавног комуналног предузећа "Водовод и канализција".

Атмосферске воде са једне грађевинске парцеле не могу се усмеравати према другој парцели. Део вода могу да приме слободне односно зелене површине,зависно од њихове величине.

Снабдевање електричном енергијом објеката решити прикључењем на постојећу дистрибутивну електроенергетску мрежу према условима и сагласностима надлежне електродистрибуције.

Снабдевање гасом објеката решити прикључењем на постојећу гасну дистрибутивну мрежу уз услове и сгласност надлежног дистрибутера гаса.

Телефонски прикључак решити са постојеће ТТ уличне мреже према условима надлежног предузећа. Телефонску инсталацију објеката извести у свему према важећим техничким прописима.

Громобранску инсталацију објеката извести према важећим техничким прописима за громобранске инсталације.

Грејање вишепородичних стамбених (стамбено-пословних) објеката по правилу треба да је централно, са прикључењем на најближу блоковску или сопствену котларницу, или индивидуално са прикључењем на кућни гасни вод прикључен на градску дистрибутивну мрежу. Без обзира на начин грејања, сваки стан мора имати обезбеђену једну димњачку вертикалу.

Грејање радних и осталих објеката по правилу треба да је централно, са прикључењем на најближу блоковску или сопствену котларницу, или појединачно, прикључењем на кућни гасни вод прикључен на градску дистрибутивну мрежу.

КОНЦЕПЦИЈА УПРАВЉАЊА ОТПАДОМ

Концепција управљања отпадом заснована је поставкама „Плана управљања отпадом Града Пожаревца“, који је усвојен 2010. године. Дате поставке везане су за градско насеље Пожаревац, за које се и израђује Генерални урбанистички план.

Национална Стратегија управљања чврстим отпадом у Србији, предвиђа степен покривености укупног становништва (и урбаног и руралног) од 80%. Имајући у виду карактеристике Града, претпостављена будућа покривеност организованим сакупљањем отпада биће увећана са цца 68% на 100%.

За концепцију битни су подаци о градском (урбаном) становништву према Попису 2011. г.

Процена будуће количине отпада базира се на следећим претпоставкама:

- Организованим сакупљањем ће се обухватити у следећих 5 година свих 100% становништва у насељима градског типа (до 2016. године);
- У наредном периоду биће пораста становништва а тиме и продукције отпада по становнику (до 2014. године);
- Очекује се пораст индустријске поризводње;
- Очекује се пораст пољопривредне производње;
- Очекују се стране инвестиције у технолошку модернизацију;
- Количина сакупљеног и одложеног отпада из домаћинстава ће незнатно расти сходно економским условима;
- Увођење одвојеног сакупљања отпада и активности рециклаже;
- Количина болничког отпада ће расти пропорционално расту становништва;
- Количина отпада од рушења објеката и баштенског отпада ће остати на истом нивоу;
- Количина неопасног индустријског отпада ће расти пропорционално економском развоју
- Регионална депонија и пратећи објекти биће изграђени 2013. године;
- До 2013. године отпад ће се депоновати на постојећим сметлиштима која ће се плански затварати и рекултивисати.

Из свега наведеног може се рећи да ће се количине комуналног отпада кретати у границама од 104.832,8 м^3 у 2012. па све до 163.254,8 м^3 у 2016. години, под условом да се План реализује очекиваном динамиком. Горње граничне вредности количина отпада у 2015. години ће се кретати између 140,219 м^3 и 163,254,8 м^3.

Због географских и саобраћајних услова, као из због развијености инфраструктуре у техничком и људском ресурсу, издвајају се два центра за трансфер отпада, од којих је један у Пожаревцу и то сабирна трансфер-станица са селекцијом отпада. Дата трансфер-станица је означена у графичком прилогу „Постојећа намена површина“, на локацији „Меткор“ у МЗ Сопот.
До привођења намени ове станице користиће се постојећа сметлишта, која ће по изградњи дате трансфер-станице бити рекултивисана.

Улога трансфер станице у Пожаревцу је да прихвати сав отпад са територије Града, (из сабирне станице у Костолцу, сеоских насеља Баре, Батовац, Берање, Брадарац, Брежане, Бубушинац, Братинац, Драговац, Дубравица, Живица, Лучица, Касидол, Маљуревац, Набрђе, Пољана, Пругово, Трњане, и Ћириковац), изврши селекцију рециклабилних материја на линији за селекцију отпада, мануелно издвоји и припреми рециклабилни материјал за даљи транспорт и рециклажу (балирањем) и да остатак отпада претовари у аброл контејнере и већим возилима отпад превезе на одлагање на регионалну санитарну депонију.

2.3.7.6 Топлификација

Улагања у доградњу система

Да би се топлификациони систем градова Пожаревца и Костолца изградио до коначног конзума од 315 MW треба урадити следеће:

1. Изградити станицу за подизање притиска, која се смешта у месту Ћириковац, на растојању од 9 км од топлотног извора. У њој се граде два реда паралелно повезаних пумпи, на потисном и повратном магистралном цевоводу. Ове пумпе дижу притисак мрежној води на потребну вредност, у зависности од хидрауличких карактеристика целокупне мреже.
2. Проширити градску мрежу Пожаревца и Костолца са околним насељима Кленовник, Ћириковац, Петка и Стари Костолац. Будућа градска примарна и секундарна мрежа се изводи челичним цевима фабрички предизолованим полиуретаном, са двожичним системом за дојаву цурења. Цеви се полажу у ров. Укупна дужина будуће мреже је око 200 км. Такође треба изградити за подручја са већом густином зонске топлопредајне станице чији се број процењује на 240, и 760 индивидуалних подстаница за подручја ређе густине насељености.
3. Предрачунска вредност наведених радова креће се око 4,2 милијарди динара или ц.ц. 36 милиона ЕУРА.

Анализа топлотног конзума - Изградњом вреловода Костолац-Пожаревац створена је могућност за прикључењем све већег броја објеката на систем даљинског грејања па је тренутно на топлификациони систем прикључено 130 зонских и 230 индивидуалних подстаница, које као такве обезбеђују топлоту за грејање пословног и стамбеног простора.

Табела 2.38. Анализа топплотног конзума

Грејани стамбени простор			Грејани пословни простор			Укупна топлотна снага потрошача
Повшина	Запремина	Топлотна снага	Повшина	Запремина	Топлотна снага	
м^2	м^3	kW	м^2	м^3	kW	kW
432.000	1.123.200	56.200	165.000	577.500	34.600	90.800

Перспективни конзум Пожаревца - Перспективно на топлификациони систем Пожаревца могу се прикључити зоне на којима је по ГУП-у дефинисана густина насељености већа од 55 становника/ha, а степен изграђености већи од 50%.

Табела 2.39. Перспективни конзум Пожаревца

Степен изграђ.	Грејани стамбени простор		Грејани стамбени простор		Укупна топлотна снага потрошача
	Повшина	Топлотна снага	Повшина	Топлотна снага	
	$м^2$	kW	$м^2$	kW	kW
мах	3.299.859	461.980	774.041	108.366	570.346
мин	1.025.658	143.592	240.586	33.682	177.274

Реална топлотна снага потрошача који се на основу досадашњег искуства прикључују на топлификациони систем износи 80 % од максималне снаге зоне, односно она се прочењује на 456.277 kW. Измењивачко-пумпна станица у Термоелектрани «Костолац А» сем Пожаревца треба да снабдева топлотном енергијом и следећа насељена места:

Топлотни конзум ширег градског центра Пожаревца – Шири градски центар углавном је покривен изграђеним топлификационим системом који се развијао у складу са досадашњим планским документима. У следећој табели дат је преглед зона према номенклатури из постојеће техничке документације на основу које се врши фазна изградња система. Свака зона приказана је са типом градње и подацима на основу планских елемената, уз навођење постојећих капацитета у изграђеном топлификационом систему. У случају недостатка капацитета који је исказан у последњој колони табела, неопходно је планирати проширење постојећих инсталација, било у делу доградње и проширења изведених топлопредајних станица или у делу повећења топлотне пропусности изведене мреже. У случају већег одступања у појединим зонома за које није могуће обезбедити проширење капацитета топлификационог система, планирати алтернативне извозе за снабдевање топлотном енергијом, уз уважавање еколошких аспеката.

Табела 2.40. Анализа топплотног конзума ширег градског центра (табела је приказана након стране 79)

Табела 2.41. Насеља снабдевена топлификацијом

Назив насеља	Место прикључења	Топлотна снага потрошача (у kW)	Укупна топлотна снага (у kW)
Стари Костолац	ИТПС	7.000	7.000
Десна страна Костолца	ИТПС	33.000	33.000
Лева страна Костолца	ВКП РК 103	4.600	30.984
	ВКП РК 106	1.400	
	ВКП РК 109	1.595	
	ВКП РК 111	10.930	
	ВКП РК 111 лева стр.	1.000	
	ВКП НО 202	3.000	
	ВКП РК 203	3.000	
	ВКП РК 201	5.369	
Кленовник	ВПК	7.435	7.435
Петка	ВКП	10.279	10.279
Ћириковац	ВКП	10.733	10.733
Пожаревац	ВКП	458.270	456.277
УКУПНО - Qук			555.708

Анализа снаге топлотног извора

Анализа климатских услова - Анализом средњих дневних температура за Пожаревац у периоду од 1971 до 2000 године, добијени су следећи резултати:

- Спољашња пројектна температура је -18^{0}C,
- Грејни период је од 15 октобра до 15 априла односно 180 дана,
- Спољашње температуре ниже од -12^{0}C траје 0,82 дана,
- Најхладнији месец је јануар, просечна температура -0,87 ^{0}C,
- Вероватноћа појаве температура нижих од -12^{0}C у посматраном периоду је била 0,5%.

Табела 2.42. Средње месечне вредности температура у грејном периоду

Октобар	Новембар	Децембар	Јануар	Фебруар	Март	Април
9,3^{0}C	5,6^{0}C	2,1^{0}C	-0,87^{0}C	2,5^{0}C	6,7^{0}C	10,6^{0}C

Одређивање потребне снаге топлотног извора за покривање топлотног конзума

Промена топлотног оптерећења и стварно потребне снаге извора за даљинско грејање градских средина, дефинише се на основу фактора једновремености топлотног оптерећења потрошача и стварног топлотног оптерећења у функцији спољашње температуре:

Qти = Кј x Qк x КГ где су:

Qти (MW) - потребна инсталисана снага топлотног извора
Qк (MW) – стварно топлотно оптрерђрње у фукцији спољне температуре
Кј - фактор једновремености топлотног оптерећења потрошача
КГ - коефицијент губитака топлоте при дистрибуцији од извора до потрошача
Кј = 0,68 x (Ксв + Кг) + 0,75 Кв где је :

Ксв = 0 учешће припреме санитарне потрошне топле воде у укупном топлотном оптерећењу конзумног подручја
Кг = 0,81 учешће топлотног оптерећења за грејање стамбених објеката у конзумном подручју,
Ксв = 0,19 - учешће топлотног оптерећења за грејање јавних и пословних објеката у конзумном подручју,
Одавде је:

Кј = 0,68 x (0 + 0,81) + 0,75 x 0,19 = 0,6933

Ради сигурности усваја се коефицијент стварног топлотног оптерећења Кј = 0,7

Промена топлотног оптерећења и стварно потребне снаге извора у функцији спољашње температуре је:

Qк = (тн - тс) /(тн – тсп) x Qном (kW)

тсп = - 18 ^{0}C - спољашња пројектна температура
тн = 20 ^{0}C - температура у објектима
тс = -0,87^{0}C - просечна температура најхладнијег месеца
Qном - пројектно топлотно оптерећење
Qк - топлотно оптерећење према спољашњој температури

Qк = (20 +0,87) /(20 + 18) x 555.708 (kW) = 305.201 kW

Потребна снага топлотног извора:

КГ = 1,04 - 1,06 усваја се КГ = 1,05 због стања дистрибутивне мреже

Qти(ипс) = 0,7 x 305.201 x 1,05 = 224.323 kW

Анализом добијених резултата, закључује се да је инсталисана снага измењивачко-пумпне станице Qипс = 221 MW покрива потребе потрошача и при просечним спољашњим темперстурама у најхладнијем месецу и коефицијентом једновремености 0,7.

Принципи изградње одрживог система даљинског грејања

За проширење система даљинског снабдевања топлотом на новим локацијама морају бити задовољени климатски, енергетски и општи услови као и најважнији критеријуми:

- Повољна густина топлотног оптерећеља, односно минимална густина оптерећеља за коју је економски оправдано градити систем дањинског грејања qмин (MJ/c/км2),
- Повољно специфично оптерећење по дужини разводне мреже даљинског снабдевања топлотном енергијом q 1 мин (MJ/c/км),
- Повољан коефицијент даљинског грејања (климатски критеријум) КПР (%),
- Повољан однос топлотног оптерећења извора топлоте и укупног максималног оптерећења конзумног подручја које се снабдева топлотом,
- Повољно годишње искоришћење инсталисане снаге извора.
- Повољно трасирање магистралних праваца примарне и секундарне мреже
- Лоцирање заједничких (зонских) топлопредајних станица (ЗТПС),тако да се омогући трасирање примарне и секундарне мреже која даје најповољније техноекономске резултате.

При чему водити рачуна о концепцији и параметрима већ постављеног система даљинског грејања као и о капацитетима већ изграђених постројења-топлотног извора, магистралног вреловода и градских цевовда.

Поред ових изразито енергетско-економских критеријума за решење система снабдевања топлотом нових градских целина и индустријских зона, мора се водити рачуна о еколошким условима као и условима хигијене и комфора.

Задовољењем наведених критеријума постижу се:

- Рационалнија потрошња примарне и крајње (секундарне) енергије,
- Већа могућност праћења и регулисања оптерећења у зависности од спољашњих климатских услова укупног енергетског система града Пожаревца,
- Могуће искоришћење комбинованог извора енергије са најцелисходнијим техно-економским решењем
- Могућност већег степена аутоматизације постројења за грејање објеката а тиме рационалнијег и сигурнијег вођења процеса производње и дистрибуције топлотне енргије,
- Уштеда у потребном простору за изградњу извора топлоте.

ОСНОВНИ ПРИОРИТЕТИ - Што тачнијом статистичком обрадом потенцијалних потрошача топлоте из постојећег фонда објеката (пословних, јавних, стамбених) и објеката планом предвиђених за изградњу утврдити:

- Број, величину и распоред будућих конзумената топлоте,
- Величину и густину конзумената конзумних подручја,
- Потребну количину топлотне енергије уз оптимално поштовање основног концепта и већ изграђеног магистралног дела дистрибутивне топловодне мреже,
- Размотрити и концепте снабдевања топлотном енергијом из обновљивих топлотних извора-сунца и ветра.

ОСТАЛЕ МЕРЕ - Детаљна идентификација стања постојеће дистрибутивне мреже и стања кућних подстаница и утврђивање мера за оптимизацију истих кроз усклађивање са основним критеријумима изградње ових система.

Израда Регулационих планова на подручју града и утврђивање јавног грађевинског земљишта, као и парцелација на катастарским парцелама на којима је предвиђена изградња заједничких (зонских) топлопредајних станица.

редни број	Назив	Ознака	Тип ТПС-а	Тип становања	Индекс изграђености	Површина парцела	Бруто грађ. површина	Грађевинска површина	Спец. топл. оптерећење	Степен искоришћености	Снага конзума	Укупна снага конзума	Постојећи капацитет	Недостајући капацитет
1.	Миодрага Васића 110а	10/59	ЗТПС	Породично-Изван централне градске зоне	1.5	20,836.95	31,255.42	21,878.80	120	0.50	1.313	1.313	0	1.313
2.	Бојане Првуловић	11/59	ЗТПС	Мешовито-Шира зона	1.5	20,381.03	30,571.54	21,400.08	120	0.50	1.284	1.284	0	1.284
3.	Бојане Првуловић	11/59	ИТПС	Мешовито-Шира зона	1.5	7,877.95	11,816.92	8,271.85	120	0.50	0.496	0.496	0.500	0.000
4.	Костолачка	13/59	ЗТПС	Породично-Шира зона	1.5	49,775.74	74,663.61	52,264.53	120	0.50	3.136	3.136	2.200	0.936
5.1	ДУП Ужичка	17/59	ЗТПС	Мешовито-Шира зона	1.5	42,152.31	63,228.47	44,259.93	120	0.50	2.656	3.291	2.900	0.391
5.2	ДУП Ужичка	17/60	ЗТПС	Вишепородични-Шира зона	2.5	4,033.72	10,084.29	7,059.00	90	1.00	0.635			0.000
6.1	Дунавска-Нушићева	16/59	ЗТПС	Породично-Шира зона	1.5	47,536.38	71,304.57	49,913.20	120	0.50	2.995	3.351	1.800	1.551
6.2	Дунавска-Нушићева	16/60	ЗТПС	Вишепородични-Шира зона	2.5	4,525.16	11,312.90	7,919.03	90	0.50	0.356			0.000
7.1	Ћебина	8/64	ЗТПС	Породично-Шира зона	1.5	20,686.05	31,029.07	21,720.35	120	0.50	1.303	4.651	5.000	0.000
7.2	Ћебина		ИТПС	Породично-Шира зона	1.5	53,143.48	79,715.22	55,800.65	120	0.50	3.348			0.000
8.	Косанчићева 69	11/64	ЗТПС	Породично-Шира зона	1.5	29,653.04	44,479.56	31,135.69	120	0.50	1.868	1.868	1.800	0.068
9.	КРО	12/64	ЗТПС	Породично-Шира зона	1.5	17,182.68	25,774.02	18,041.82	120	0.50	1.083	1.083	1.600	0.000
10.	Храстовача	10/64	ЗТПС	Мешовито-Ужи градски центар	3.2	19,255.65	61,618.10	43,132.67	120	0.50	2.588	2.588	0.760	1.828
11.	Косанчићева 20	30/64А	ЗТПС	Мешовито-Ужи градски центар	3.2	3,233.41	10,346.91	7,242.84	120	0.50	0.435	0.435	0.300	0.135
12.	Политика	15/64	ЗТПС	Мешовито-Ужи градски центар	3.2	2,929.27	9,373.66	6,561.56	120	0.50	0.394	0.394	0.000	0.394
13.	Косанчићева 6	30/64	ИТПС	Мешовито-Ужи градски центар	3.2	4,518.08	14,457.84	10,120.49	120	0.50	0.607	0.607	0.360	0.247
14.	Завршни радови	16/64	ЗТПС	Вишепородични-Ужи градски центар	3.2	16,785.16	53,712.52	37,598.76	90	0.50	1.692	1.692	1.300	0.392
15	Југ Богданова	28/64	ЗТПС	Мешовито-Ужи градски центар	3.2	1,466.36	4,692.35	3,284.64	120	0.50	0.197	0.197	0.300	0.000
16.	Лоле Рибара 10-24		ИТПС	Мешовито-Ужи градски центар	3.2	4,095.63	13,106.01	9,174.21	120	0.50	0.550	0.550	1.000	0.000
17.	ГИРО Просвета	31/59	ЗТПС	Породично-Шира зона	1.5	25,437.10	38,155.65	26,708.96	120	0.50	1.603	1.603	1.300	0.303
18.	Б.Једништва, Таковска, Д.Марковића		ИТПС	Породично-Шира зона	1.5	17,976.62	26,964.92	18,875.45	120	0.50	1.133	1.133	1.500	0.000
19.1	Реч народа	06/64	ЗТПС	Мешовито-Ужи градски центар	3.2	11,634.43	37,230.18	26,061.12	120	0.50	1.564	1.806	2.000	0.000
19.2	Реч народа	06/64	ЗТПС	Породично-Шира зона	1.5	3,849.44	5,774.15	4,041.91	120	0.50	0.243			0.000
20.1	Пионирски трг ИИ	15/59	ЗТПС	Породично-Шира зона	1.5	7,965.74	11,948.61	8,364.03	120	0.50	0.502	0.706	0.706	0.000
20.2	Пионирски трг ИИ	15/59	ЗТПС	Вишепородични-Шира зона	2.5	2,586.49	6,466.22	4,526.36	90	0.50	0.204			0.000
21.	Немање Томића 1	13/60	ЗТПС	Породично-Шира зона	1.5	30,921.56	46,382.35	32,467.64	120	0.50	1.948	1.948	1.650	0.298
22.1	Југовићева 4	08/63	ЗТПС	Породично-Шира зона	1.5	12,433.66	18,650.49	13,055.34	120	0.50	0.783	1.636	0.510	1.126
22.2	Југовићева 4	08/63	ЗТПС	Вишепородични-Шира зона	2.5	1,175.01	2,937.52	2,056.27	90	0.50	0.093			0.000
22.3	Југовићева 4	08/63	ЗТПС	Мешовито-Шира зона	1.5	12,073.45	18,110.18	12,677.13	120	0.50	0.761			0.000
23.	Његошева 13-15		ИТПС	Мешовито-Шира зона	1.5	2,411.82	3,617.73	2,532.41	120	0.70	0.213	0.213	0.250	0.000
24.1	Ђердап	09/63	ЗТПС	Породично-Шира зона	1.5	23,241.07	34,861.61	24,403.13	120	0.50	1.464	1.700	2.200	0.000
24.2	Ђердап	09/63	ЗТПС	Вишепородични-Шира зона	2.5	1,013.79	2,534.47	1,774.13	90	0.50	0.080			0.000
24.3	Ђердап	09/63	ЗТПС	Централна намена-Шира зона	3.0	1,652.70	4,958.10	3,470.67	90	0.50	0.156			0.000
25.1	Дом здравља	28/63	ЗТПС	Вишепородични-Шира зона	2.5	6,410.00	16,025.00	11,217.50	90	0.90	0.909	2.465	2.500	0.000
25.2	Дом здравља	28/63	ЗТПС	Централна намена-Шира зона	3.0	9,150.91	27,452.73	19,216.91	90	0.90	1.557			0.000
26.	Инон	21/63	ЗТПС	Вишепородични-Шира зона	2.5	3,638.80	9,096.99	6,367.90	90	0.70	0.401	0.401	0.750	0.000
27.	Хајдук Вељкова 7	28/63-1	ЗТПС	Вишепородични-Шира зона	2.5	2,771.76	6,929.39	4,850.57	90	1.00	0.437	0.437	0.800	0.000
28.1	Босанска 6	25/64	ЗТПС	Вишепородични-Шира зона	2.5	1,244.12	3,110.31	2,177.22	90	0.50	0.098	2.145	1.600	0.545
28.2	Босанска 6	25/64	ЗТПС	Мешовито-Шира зона	1.5	2,774.50	4,161.75	2,913.23	120	0.50	0.175			0.000
28.3	Босанска 6	25/64	ЗТПС	Породично-Шира зона	1.5	29,716.27	44,574.40	31,202.08	120	0.50	1.872			0.000
29.	Босанска 24	24/64	ЗТПС	Породично-Шира зона	1.5	3,337.22	5,005.83	3,504.08	120	0.50	0.210	0.210	0.150	0.060
30.	Шумадијска 6	32/72	ЗТПС	Вишепородични-Шира зона	2.5	3,657.35	9,143.37	6,400.36	90	0.50	0.288	0.288	0.900	0.000
31.	Дом пензионера	01/72	ЗТПС	Вишепородични-Шира зона	2.5	2,508.08	6,270.19	4,389.14	90	1.00	0.395	0.395	0.670	0.000
32.	Босанска 11	03/72	ЗТПС	Вишепородични-Шира зона	2.5	2,096.93	5,242.32	3,669.62	90	0.50	0.165	0.165	0.150	0.015
33.	Шумадијска 10	07/72	ЗТПС	Вишепородични-Шира зона	2.5	4,803.68	12,009.20	8,406.44	90	0.50	0.378	0.378	0.600	0.000
34.	Пролетерска 15	02/71	ЗТПС	Породично-Шира зона	1.5	21,610.53	32,415.80	22,691.06	120	0.50	1.361	1.361	1.100	0.261

35.1	Пролетерска 26	01/71	ЗТПС	Породично-Шира зона	1.5	12,108.09	18,162.14	12,713.50	120	0.50	0.763	0.837	0.600	0.237
35.2	Пролетерска 26	01/71	ЗТПС	Вишепородични-Шира зона	2.5	944.37	2,360.93	1,652.65	90	0.50	0.074			0.000
36.1	Покрет Горана	24/72	ЗТПС	Мешовито-Шира зона	1.5	19,042.00	28,562.99	19,994.10	120	0.50	1.200	1.777	2.940	0.000
36.2	Покрет Горана	24/72	ЗТПС	Вишепородични-Шира зона	2.5	3,643.48	9,108.69	6,376.08	90	0.50	0.287			0.000
36.3	Покрет Горана	24/72	ЗТПС	Централна намена-Шира зона	3.0	3,075.07	9,225.20	6,457.64	90	0.50	0.291			0.000
37.1	Вардарска 13-15	30/72	ЗТПС	Вишепородични-Ужи градски центар	3.2	6,344.78	20,303.31	14,212.32	90	0.50	0.640	1.111	1.600	0.000
37.2	Вардарска 13-15	30/72	ЗТПС	Мешовито-Шира зона	1.5	7,479.95	11,219.93	7,853.95	120	0.50	0.471			0.000
38.	Шумадијска 3	31/64	ЗТПС	Вишепородични-Ужи градски центар	3.2	3,958.24	12,666.37	8,866.46	90	0.50	0.399	0.399	0.600	0.000
39.	ЗОИЛ Дунав	05/64	ЗТПС	Вишепородични-Ужи градски центар	3.2	5,517.80	17,656.96	12,359.87	90	0.50	0.556	0.556	1.540	0.000
40.	Палата Морава	06/72	ЗТПС	Вишепородични-Ужи градски центар	3.2	8,274.30	26,477.75	18,534.43	90	0.50	0.834	0.834	4.560	0.000
41.	Мачванска 6	31/72	ИТПС	Вишепородични-Ужи градски центар	3.2	7,058.62	22,587.57	15,811.30	90	0.50	0.712	0.712	0.180	0.532
42.	Ђура Јакшић	08/72	ЗТПС	Вишепородични-Ужи градски центар	3.2	13,010.33	41,633.07	29,143.15	90	1.00	2.623	2.623	3.960	0.000
43.	Београдска Банка	26/64	ЗТПС	Вишепородични-Ужи градски центар	3.2	21,940.08	70,208.27	49,145.79	90	1.00	4.423	4.423	4.560	0.000
44.	Светосавска 16	09/72	ЗТПС	Вишепородични-Ужи градски центар	3.2	12,465.23	39,888.73	27,922.11	90	0.50	1.256	1.256	1.100	0.156
45.	ТПЦ "Нови Дом"	14/72	ЗТПС	Централна намена-Ужи градски центар	3.5	2,812.22	9,842.76	6,889.93	90	0.50	0.310	0.310	1.300	0.000
46.	Ламела ИИ	15/73	ЗТПС	Вишепородични-Ужи градски центар	3.2	8,439.78	27,007.30	18,905.11	90	0.50	0.851	0.851	2.920	0.000
47.	Браничевска 15	04/73	ЗТПС	Вишепородични-Ужи градски центар	3.2	20,135.29	64,432.93	45,103.05	90	0.70	2.841	2.841	2.600	0.241
48.	Светосавска 23	33/72	ЗТПС	Мешовито-Ужи градски центар	3.2	995.66	3,186.12	2,230.28	120	0.50	0.134	0.134	0.150	0.000
49.1	Светосавска 29	11/72	ЗТПС	Вишепородични-Ужи градски центар	3.2	5,470.29	17,504.93	12,253.45	90	0.50	0.551	1.915	1.800	0.115
49.2	Светосавска 29	11/72	ЗТПС	Мешовито-Ужи градски центар	3.2	10,144.94	32,463.80	22,724.66	120	0.50	1.363			0.000
50.1	Браничевска 22	12/72	ЗТПС	Вишепородични-Ужи градски центар	3.2	15,165.07	48,528.23	33,969.76	90	0.50	1.529	2.577	2.200	0.377
50.2	Браничевска 22	12/72	ЗТПС	Мешовито-Ужи градски центар	3.2	7,802.06	24,966.60	17,476.62	120	0.50	1.049			0.000
51.1	Вртић Невен	21/72	ЗТПС	Вишепородични-Шира зона	2.5	3,344.39	8,360.98	5,852.68	90	0.50	0.263	2.424	2.424	0.000
51.2	Вртић Невен	21/72	ЗТПС	Мешовито-Шира зона	1.5	34,300.10	51,450.16	36,015.11	120	0.50	2.161			0.000
52.1	ДУП Миливоје Живановић	18/72	ЗТПС	Вишепородични-Ужи градски центар	3.2	8,409.37	26,909.98	18,836.98	90	0.50	0.848	2.037	1.310	0.727
52.2	ДУП Миливоје Живановић	18/72	ЗТПС	Вишепородични-Шира зона	2.5	3,936.32	9,840.80	6,888.56	90	0.50	0.310			0.000
52.3	ДУП Миливоје Живановић	18/72	ЗТПС	Мешовито-Шира зона	1.5	13,962.43	20,943.65	14,660.56	120	0.50	0.880			0.000
53.	Краљ Александар И	25/72	ЗТПС	Централна намена-Шира зона	3.0	15,361.00	46,083.00	32,258.10	90	0.60	1.742	1.742	2.500	0.000
54.1	Липов Лад	04/71	ЗТПС	Мешовито-Изван гардског центра	1.5	21,789.96	32,684.94	22,879.46	120	0.60	1.647	2.089	2.100	0.000
54.2	Липов Лад	04/71	ЗТПС	Мешовито-Шира зона	1.5	5,842.35	8,763.52	6,134.46	120	0.60	0.442			0.000
55.1	Чеде Васовића 47	02/72-1	ЗТПС	Мешовито-Изван гардског центра	1.5	15,888.40	23,832.60	16,682.82	120	0.80	1.602	2.260	2.170	0.090
55.2	Чеде Васовића 47	02/72-1	ЗТПС	Вишепородични-Изван градског центра	2.4	5,443.74	13,064.98	9,145.49	90	0.80	0.658			0.000
56.	Невесињска	02/77	ЗТПС	Мешовито-Изван гардског центра	1.5	30,546.85	45,820.28	32,074.19	120	0.50	1.924	1.924	1.700	0.224
57.1	Симе Симића		ИТПС	Мешовито-Шира зона	1.5	9,423.03	14,134.54	9,894.18	120	0.50	0.594	0.877	1.000	0.000
57.2	Симе Симића		ИТПС	Мешовито-Изван гардског центра	1.5	4,497.32	6,745.98	4,722.19	120	0.50	0.283			0.000
58.1	РК Београд	21/64	ЗТПС	Мешовито-Ужи градски центар	3.2	5,456.88	17,462.02	12,223.41	120	0.50	0.733	0.851	1.040	0.000
58.2	РК Београд	21/64	ЗТПС	Централна намена-Ужи градски центар	3.5	1,064.00	3,724.01	2,606.81	90	0.50	0.117			0.000
59.1	Хотел Дунав	13/64	ЗТПС	Мешовито-Ужи градски центар	3.2	5,084.81	16,271.38	11,389.97	120	0.50	0.683	0.845	3.610	0.000
59.2	Хотел Дунав	13/64	ЗТПС	Централна намена-Ужи градски центар	3.5	1,461.78	5,116.23	3,581.36	90	0.50	0.161			0.000
60.	Шах клуб	14/64	ЗТПС	Централна намена-Ужи градски центар	3.5	7,291.64	25,520.74	17,864.52	90	0.50	0.804	0.804	0.630	0.174
61.	Стари корзо		ЗТПС	Централна намена-Ужи градски центар	3.5	3,133.34	10,966.70	7,676.69	90	0.50	0.345	0.345	0.000	0.345
62.	Трг Ослобођења 3	17/64	ЗТПС	Вишепородични-Ужи градски центар	3.2	8,423.33	26,954.67	18,868.27	90	0.50	0.849	0.849	2.200	0.000
63.	ПИК Пожаревац	23/64	ЗТПС	Вишепородични-Ужи градски центар	3.2	3,440.78	11,010.48	7,707.34	90	1.00	0.694	0.694	2.960	0.000
64.	СО Пожаревац	27/64	ЗТПС	Централна намена-Ужи градски центар	3.5	17,998.87	62,996.03	44,097.22	90	1.00	3.969	3.969	5.322	0.000
65.	ОШ "Доситеј Обрадовић"	27/63	ЗТПС	Централна намена-Ужи градски центар	3.5	33,646.39	117,762.37	82,433.66	90	0.70	5.193	5.193	5.200	0.000
66.	Окружни Суд	09/73	ЗТПС	Централна намена-Ужи градски центар	3.5	3,833.45	13,417.07	9,391.95	90	1.00	0.845	0.845	2.500	0.000
											96.831	**96.831**	**108.432**	**14.367**

ТПС – топлопредајна станица
ИПС – измењивачко – пумпна станица
ЗТПС – заједничка (зонска) топлопредајна станица
ИТПС – индивидуална топлопредајна станица

Детаљнији услови за несметано функционисање постојећих инфраструктурних објеката ЈКП „Комуналне службе“ биће разрађени Плановима генералне регулације и Плановима детаљне регулације. Сви услови ЈКП „Комуналне службе“ су уграђени у текстуални део ГУП-а, али детаљни услови за појединачне објекте ће бити разрађени плановима нижег реда, обзиром да ГУП не може да се спроводи директно.

2.3.8. Заштита непокретних културних добара и амбијенталних целина

2.3.8.1. Преглед евидентираних и заштићених објеката, споменика културе и природе и амбијенталних целина

Евидентно је и постојање извесних проблема који директно утичу на однос према културном наслеђу Пожаревца. Њихово решавање допринеће бољем односу према наслеђу Пожаревца, као и бољем искоришћењу потенцијала које наслеђе пружа својим корисницима.

- Недостатак систематског и континуираног истаживања културног наслеђа Пожаревца. Зато је потребно:
  - урадити нову идентификацију културног наслеђа којом би се проверило да ли раније идентификовани споменици културе (у елаборату арх. Јаковљевића) и даље поседују споменичке вредности, али и идентификовати нове споменике културе који су стекли споменичка својства у међувремену;
  - прикупити и обрадити материјале и податке о културном наслеђу Пожаревца који би укључили како истаживање архитектуре, стилова, урбаног развоја, тако и потребну техничку документацију;
  - валоризовати идентификоване споменике културе према методологији за одређивање културних вредности.
- Непостојање јасне и детаљно конципиране стратегије развоја и коришћења потенцијала културног наслеђа Пожаревца.
- Непостојање правног основа за заштиту великог броја споменика културе који нису проглашени за непокретна културна добра – то посредно доводи до умањења вредности нерегистрованих споменика културе, њихове девастације или уклањања. Зато је потребно иницирати упис нових споменика културе у регистар. Посебно је потребно обратити пажњу на репрезентативност непокретних културних добара у односу на историјски и културни карактер Пожаревца. То практично значи да се на листи регистрованих споменика културе поред црквених и административних објеката морају наћи и објекти који репрезентују и друштвену историју Пожаревца.

Културна различитост и наслеђе су незамењиви извори духовног и интелектуалног богатства за човечанство. Њихова заштита и унапређење морају бити активно промовисани као суштински аспект људског развоја. Зато заштита и конзервација културног наслеђа свих облика и историјских периода мора бити утемељена на вредностима иманентним наслеђу. Те вредности заједно доприносе већем значају наслеђа.

Бура повеља нас подсећа да: „Објекти који поседују културни значај требају бити заштићени. Циљ заштите је очување културног значаја објекта. Заштита је интегрални део доброг управљања објектима од културног значаја. Објекат од културног значаја мора бити сачуван и не сме се изложити ризику или оставити у лошем стању.[3]“

[3] ***Burra charter**, The Australia ICOMOS charter for the conservation of places of cultural significance, Burra, 1999*, члан 2

2.3.8.2. Полазишта за развој културног наслеђа Пожаревца

Стратегија развоја културног наслеђа Пожаревца

Културно наслеђе је извор локалног идентитета и инспирације и као такво је пример и узор одрживог културног и економског развоја. Оно мора бити доступно свима који желе да у њему уживају. То подразумева како физичку приступачност, тако и приступ информацијама, кроз едукацију и информисање.

Културно наслеђе као необновљив ресурс мора бити сачувано и за будуће генерације. Оно је физичка манифестација културних и друштвених процеса на датом подручју. Зато је заштита, како материјалног, тако и нематеријалног наслеђа приоритет даљег планирања развоја.

За потребе стратешког коришћења потенцијала културног наслеђа Пожаревца, а на основу општих циљева и проблема који су уочени сачињен је следећи предлог стратегије.

Главни циљ: ***Очување културног и историјског идентитета Пожаревца и неговање специфичности које град поседује***

Полазиште је да сва културна добра и елементи који оседују културне вредности морају бити обзнањени, приступачни ширем спектру корисника, уживани и коришћени на одговоран и одржив начин и предати на коришћење будућим генерацијама. Улога културног наслеђа је да информише, стимулише и побољша људски живот, али и да послужи као катализатор регенерације града Пожаревца и заједница које ту живе.

Да би главни циљ био достигнут стратегија обухвата све оне аспекте који одређују културно наслеђе Пожаревца, и то: функционални, економски, физички, естетски и друштвени.

Циљ 1: Заштита, конзервација и ревитализација културних вредности које одређују идентитет и историјски карактер Пожаревца

1.1. Заустављање даљег физичког и економског пропадања културног наслеђа кроз примену мера техничке заштите. То је и предуслов за даљи развој културног наслеђа Пожаревца.

1.2. Спровођење систематског истраживања и валоризације споменика културе на подручју града Пожаревца.

1.3. Прирема предлога за упис у регистар нових споменика културе. То подразумева идентификацију нових културних добара и њихово систематско истраживање са циљем укључивања у програм правне заштите.

1.4. Дефинисање услова и мера заштите појединачних споменика културе. То се односи на сваки евидентиран и класификовани споменике културе, археолошки локалитет, спомен обележје и просторно целине Пожаревца.

1.5. Проверити границе заштићених зона и оних под условном заштитом, јер постоји опасност да су неке зоне делимично изгубиле своје вредности, као и да су неки други објекти или групе објеката од 1979. године када је зонирање извршено, стекли споменичка својства.

1.6. Уочити и дефинисати могуће ризике по опстанак и стабилност споменика културе, као и могући губитак вредности услед физичке деградације. То је неопходно да би се обезбедио физички опстанак споменика културе, тј, за потребе планирања превентивне заштите споменика културе Пожаревца.

1.7. Побољшање квалитета живота у проглашеним споменицима културе кроз побољшање квалитета физичке структуре, унапређење окружења и пратеће инфраструктуре.

1.8. Заштити појединачне споменике културе кроз презентацију и интерпретацију. Могуће је формирање интерпретативних културно-историјских траса што доприноси како бољој информисаности локалног становништва о вредностима споменика културе, тако и унапређењу културног туризма и понуде.

Циљ 2: Створити друштвено, функционално и визуелно атрактивно окружење са јасно израженим историјским и културним карактером и континуитетом простора

2.1. Сачувати карактер и значај просторно културно-историских целина Пожаревца кроз формулисање и спровођење појединачних пројеката заштите урбаних целина, чиме би се подигао степен атрактивности подручја, али и спровела заштита оних целина које су одређене својим специфичностима и карактером.

2.2. Повећати разноврсност функција уз њихово међусобно одрживо усклађивање („mixed use“) тамо где то прилика и могућности дозволе. Оживљавањем заштићених целина које су недовољно искоришћене створиће се амбијенти који ће привући кориснике.

2.3. Промовисати квалитетан дизајн јавних простора и елемената мобилијара кроз мање пројекте којима би се обезбедило побољшање квалитета материјализације и унапређење дизајна и визуелних карактеристика простора. Такође, обезбедити атрактивне јавне/друштвене просторе (пјацете, пешачке улице, скверове и сл) за кориснике.

2.4. Плански регулисати моторни и стационарни саобраћај из максимално уважавање пешачке циркулације.

2.5. Формулисати пројекате са циљем враћања у функцију напуштених и недовољно коришћених споменика културе. То подразумева промену намене и уклањање ремећених функција и елемената ради боље искоришћености како споменика културе, тако и јавних простора и њиховог уклапања у историјски карактер подручја.

2.6. Уклањање свих ремећених елемената и физичке структуре који нарушавају или умањују вредности како појединачних споменика културе, тако и просторних целина.

2.7. Уклањање баријера у простору ради лакшег кретања хендикепираних особа. Културни ресурси су балгодет свих грађана и морају се учинити приступачним свакоме.

Циљ 3: Афирмисати културне потенцијале Пожаревца као елемента регионалне препознатљивости и изузетности, а у циљу подстицања културног туризма

3.1. Појачати везе које постоје између културног наслеђа и локалне заједнице кроз повећање информисаности о културном наслеђу Пожаревца, као и подстицање активног укључивања становништва у процес одлучивања о будућности и развоју културног наслеђа.

3.2. Презентација и интерпретација културног наслеђа (види активност 1.8: заштити појединачне споменике културе кроз презентацију и интерпретацију).

3.3. Омогућити стварање и развијање амбијенталног и естетског идентитета нових централних зона (види активности 2.1: сачувати карактер и значај просторно културно-историских целина Пожаревца; 2.5: формулисање пројеката са циљем враћања у функцију напуштених и недовољно коришћених споменика културе; 2.6: уклањање свих ремећених елемената и физичке структуре).

3.4. Развој терцијалних активности (види активност 2.2: повећати разноврсност функција уз њихово међусобно одрживо усклађивање).

3.5. Боље искоришћење едукативних потенцијала споменика културе. Побољшање информативне базе о споменицима културе, прављење културне мапа Пожаревца за потребе информисања туриста, али и самих грађана. Едукација младих.

3.6. Повећати акциони потенцијал и функционалну повезаност институција културе. То подразумева успостављање функционалне сарадње и рад на заједничким пројектима.

3.7. Развој културног туризма и обогаћивање понуде. Омогућити активно коришћење културних ресурса за потребе туризма и развоја туристичке понуде Пожаревца. (види активност 1.8: заштити појединачне споменике културе кроз презентацију и интерпретацију)

Предуслови реализације стратешког плана развоја културног наслеђа Пожаревца - Претпоставка сваког даљег рада на заштити, конзервацији, ревитализацији и развоју потенцијала културног наслеђа Пожаревца јесу следеће активности:

- Допуна постојећих података и истраживања културног наслеђа Пожаревца;
- Поновна валоризација културног наслеђа која ће имати за циљ да категоризује културно наслеђе Пожаревца, чиме би се даље установили критеријуми заштите вредности и израда елабората о вредностима и значају сваког појединачног споменика културе;
- Добијање услова заштите за регистрована непокретна културна добра од надлежног Завода за заштиту споменика културе у Смедреву.

2.3.8.3. Мере и услови заштите и коришћења културног наслеђа Пожаревца

Општа полазишта заштите културног наслеђа Пожаревца

Заштита културног наслеђа Пожаревца подразумева следеће критеријуме у складу са препорукама из „Упутства за управљање светским историјским градовима“[4]:

- Заштита значаја просторних целина Пожаревца, као и самог града Пожаревца у његовој целости. Критеријуми по којима одређујемо које интервенције су потребне да би се заштитио значај требају предходно бити елаборирани у оквиру нове валоризације културног наслеђа;
- Заштита вредности својствених културном наслеђу како просторних целина Пожаревца, тако и сваког појединачног непокретног културног добра. Критеријуми по којима одређујемо које интервенције су потребне да би се заштитиле вредности такође требају предходно бити елаборирани у оквиру нове валоризације културног наслеђа;
- Заштита аутентичности подразумева заштиту оригиналних материјала, занатске израде, дизајна и окружења.

Мере и услови заштите и коришћења непокретних културних добара и њихове заштићене околине - Опште мере и услови заштите и коришћења непокретних културних добара и њихове заштићене околине подразумевају да:

- Мере техничке заштите и други радови на непокретном културном добру могу се изводити под условима, у поступку и на начин који је утврђен Законом о културним добрима (Сл. Гласник РС бр. 71/94);
- Забрањује се рушење, преправљање, раскопавање, презиђивање или вршење других радова који директно нарушавају или могу угрозити својства непокретног културног добра; и
- Забрањује се коришћење или употреба непокретног културног добра у сврхе које нису у складу са његовом природом, наменом и значајем или на начин који може да доведе до њиховог оштећења.

Када су у питању законом заштићена непокретна културна добра, мере и услови техничке заштите и друге интервенције радити у складу са препорукама Завода за заштиту споменика културе у Смедереву који је надлежан.

---

[4] У *Stovel H. (1991)* ***The world heritage cities management guide****, http://www.ovpm.org/ gestion/index.asp*

Ове мере се односе и на културна добра која не уживају законску заштиту, а за њихову заштиту утврђују се и посебни принципи и препоруке које следе.

Списак непокретних културних добара

3. Црква св. Михаила и Гаврила,
4. Црква св. Николе,
5. Зграда окружног начелства,
6. Зграда старог епископског двора,
7. Две старе зграде у ул. Немањиној 31,
8. Зграда у Немањиној 46,
9. Споменик српским војницима 1912-18.,
10. Чачалица.

Препоруке за заштиту значаја и вредности културног наслеђа Пожаревца:

У складу са предходно постављеним циљевима и полазиштима као и важећим Законом о заштити културних добара (Сл. Гласник РС бр. 71/94) следе и препоруке које произилазе из међународних повеља и пракси исказаним у следећим документима:

- **Венецијанска повеља** – Venice charter, International Charter For The Conservation And Restoration Of Monuments And Sites, ICOMOS, Venice, 1964.
- **Вашингтонска повеља** – Charter For The Conservation Of Historic Тоњns And Urban Areas, ICOMOS, Washington, 1987
- **Повеља о заштити и управљању археолошким наслеђем** – Charter for the Protection and Management of the Archaeological Heritage, ICOMOS, 1990.
- **Повеља о конзервацији добара од културних вредности** – Charter For The Conservation Of Places Of Cultural Heritage Value, ICOMOS New Zealand, 1992.
- **Бура повеља** – Burra charter, The Australia ICOMOS charter for the conservation of places of cultural significance, Burra, 1999.
- **Принципи анализе, конзервације и структуралне рестаурације архитектонског наслеђа** – Principles for the analysis, conservation and structural restoration of architectural heritage, ICOMOS, Зимбабве, 2003.

2.3.8.4. Мере и услови заштите амбијента и историјског карактера Пожаревца

Сваку просторно културно-историјску целину у Пожаревцу третирати у њеној целовитости када је заштита у питању.

Свака интервенција мора да буде у складу са вредностима и значајем који целина као таква поседује. Такође, „конзервација споменика културе подразумева и заштиту окружења које није изван опсега интервенције. Свуда где традиционални амбијент постоји, мора бити задржан. Нова градња, рушење или измене које би пореметиле односе маса и боја не смеју бити дозвољене.“ [Венецијанска повеља, члан 6]

Уклонити или заменити објекте и садржаје који не одговарају карактеру просторних целина где то околности и прилике дозволе.

За просторно културно-историјске целине које су под режимом потпуне заштите предвиђа се очување изграђеног фонда у целости, без икаквих интервенција. Не искључује се могућност делимичне измене намене унутар појединачних објеката у оквиру целине уз услов очувања аутентичности и вредности објекта. Те целине су на карти Валоризација културних и амбијенталних вредности (графички прилог 3.9.2.) представљене бројевима од 1 до 12, и то: (1) целина око скупштине града Пожаревац, (2) целина Нове чаршије, (3) целина око улице Кнеза Лазара, (4) целина народне или традиционалне архитектуре у немањиној улици, (5) целина у улици Драже Марковића, (6) целина око Музеја, (7) зона заштите око раскршћа улица Воје Дулића, Југовићеве, Боже Димитријевића, Вука Караџића и Љубовијске, (8) Горња мала, (9) зона заштите око Старе цркве, (10) зона око пионирског трга, (11) целина етнопарка на Тулби, и (12) целина ергеле Љубичево.

За целине под режимом делимичне заштите предвиђа се очување постојећих вредности урбанистичко-архитектонског концепта и његово даље унапређивање у смислу ремоделације и побољшања стандарда комплементарних садржаја становању, обавезно поштујући аутентичност и вредности.

Заштита и унапређење историјског карактера просторних целина

„Квалитети које треба очувати подразумевају историјски карактер града или подручја и све оне материјалне и нематеријалне елементе који га изражавају, а пре свега: (а) карактер локације дефинисан њеном урбаном матрицом (блокови, парцеле, улични коридори); (б) однос који постоји између објеката и јавних и зелених површина; (в) формални изглед објеката, спољашњег и унутрашњег, одређеног пропорцијама, величином, стилом, конструкцијом, материјалом, бојом и декорацијом; (г) однос историјског града или подручја и окружења, природног и изграђеног; и (д) разноврсност функција које је подручје имало кроз време. Свака претња овим квалитетима може компромитовати аутентичност историјског града или подручја.“ [Вашингтонска повеља, члан 2].

Амбијенталне целине су одређене на бази студије Зорана Јаковљевића.

Препоруке за проналажење нове намене споменика културе:

Промена намене споменика културе мора бити у складу са вредностима које објекат поседује, првобитном наменом и капацитетом објекта.

„Заштита споменика културе који поседује културне вредности је обично пропраћена проналажењем друштвено, културно или економски оправдане функције. У неким случајевима доградња и надоградња могу бити прихватљиве ако је то потребно да би се обезбедила континуирана употреба, или ако је то културно пожељно, или када заштита споменика културе не може другачије бити спроведена у дело. Свака интервенција мора бити минимална и не сме умањити вредности споменика културе. Свака доградња или надоградња мора се довољно разликовати да би се тумачила као новосаграђени део.“ [Повеља о конзервацији добара од културних вредности, члан 20]

Нове функције и активности морају бити компатибилне са карактером историјског града или урбаног подручја да не би угрозиле његове вредности. „Адаптација је прихватљива једино када минимално утиче на културно значење објекта. Адаптације треба да обухвати минималне промене на постојећој структури и материјалима и то након што се узму у обзир и алтернативна решења.“ [Бура повеља, члан 21]

Створити неопходне услове за савремено коришћење објеката.

Савремено коришћење историјских објекта подрезумева инсталирање инфраструктуре која одговара савременим потребама, а која није оригинално ту постојала. Адаптација ових објеката за савремени живот захтева опрезно увођење или побољшање инфраструктуре. „Успешна заштита споменика културе заснива се на проналажењу погодне нове намене. Та нова намена је пожељна, али се мора водити рачуна да не дође до промена на објекту или на декоративним елементима објекта. Само у оквиру ових ограничења може се разматрати и дозволити промена функције.“ [Венецијанска повеља, члан 5]

Препоруке за могућности нове градње и надградње у оквиру просторних целина Пожаревца

Нова градња или надградња споменика културе је прихватљива само уз максимално поштовање споменичких карактеристика и вредности објекта и окружења, али само у зонама условне заштите.

Према Бура повељи нова изградња, као што су доградња и надградња објеката могу бити прихватљиве тамо где то не мења или умањује културни значај објекта, или се не издваја из њене интерпретације и разумевања. Нову градњу или надоградњу постојећих објекта примењивати искључиво у зонама условне заштите као меру којом се штите и унапређују формалне карактеристике просторне целине, тј, остварује висинска и хоризонтална регулација у оквиру блоковске структуре, дефинишу жељени волуметријски односи у простору, као и односи изграђеног и неизграђеног простора, дефинишу улични коридори.

„Када је неопходно саградити нов објекат или адаптирати постојећи, постојећа просторна матрица мора се поштовати, нарочито по питању размере и величине парцеле. Укључивање савремених елемената који су у хармонији са окружењем не треба обесхрабривати нарочито што се тако обогаћује окружење.“ [Венецијанска повеља, члан 10]

Промене као што су нова градња и надградња могу бити неопходне и да би се сачувало културно значење, али нису пожељне ако га умањују. Обим промена треба бити вођен културним зачењем подручја и њему одговарајућом интерпретацијом.

Основна мера заштите је обављање континуираних истраживања, евидентирање и утврђивање статуса културних споменика.

Посебне мере и услова заштите на непокретним културним добрима у Пожаревцу подразумевају:

1. Вратити у првобитно стање споменике културе чије је карактер измењен и чија су споменичка својства и вредности нарушене - У случајевима када је споменик културе претрпео измене које нарушавају или умањују његове вредности и карактер потребно је спровести неопходне техничке мере да би се споменику културе вратио његов првобитни изглед или најранији познат и документован. Реконструкција споменика културе је „... прикладна једино онда када је објекат непотпун због оштећења или доградње, и једино онда када постоји довољно доказа за обнову предходног стања. У ретким случајевима реконструкција може бити одговарајућа као део праксе да се сачува културно значење објекта.“ [Бура повеља, члан 20.1];
2. Забрањено је рушење заштићених непокретних културних добара - У случајевима када објекат прети да се уруши или сруши и угрози животе људи или њихову имовину применити мере стабилизације, санације или друге мере техничке и превентивне заштите да би се избегла даља штета. „Објекти који поседују културни значај требају бити заштићени. Циљ заштите је очување културног значаја објекта. (...) Објекат од културног значаја мора бити сачуван и не сме се изложити ризику или оставити у лошем стању.“ [Бура повеља, члан 2];
3. Сачувати аутентичност споменика културе која је одређена његовом материјализацијом, занатском израдом, дизајном и окружењем - Изузетно је важно да при адаптацији споменика културе за савремене потребе коришћења не дође до нарушавања аутентичности постојеће материјализације, занатске израде, постојећег дизајна и традиционалног окружења ако оно постоји. То значи да није дозвољено коришћење синтетичких и других вештачких материјала, као што су напр. ПВЦ прозори, или вештачки камен. Свуда где је то изводљиво треба користити материјале који су већ традиционално коришћени при изградњи споменика културе.
4. Изузетак представљају случајеви када је због осигурања стабилности објекта једино могуће користити савремене материјале. Тада треба водити рачуна да се из минималну интервенцију максимално испоштују вредности и аутентичност споменика културе. „Заштита почива на поштовању постојећих материјала, функција, повезаности са контекстом и значењима. То захтева обазрив приступ променама – онолико колико је то неопходно, али минимално потребно. Промене на објекту не смеју изменити физичка и друга сведочанства која постоје, нити се смеју заснивати на претпоставци.“ [Бура повеља, члан 3];
5. Спровести мере правне и техничке заштите над свим непокретним културним добрима - То подразумева редовно спровођење мера правне и техничке заштите, као и редовне инспекције постојећег стања. „Пуно разумевање структуралних и материјалних карактеристика споменика културе је неопходно за процес заштите и конзервације. Информације о структури, тренутној и њеним предходним стањима, техникама које су коришћене при грађењу, доградњама и њиховим последицама, другим феноменима који су уочени, и најзад, о садашњем стању споменика културе су од суштинске важности.“ *[Принципи анализе, конзервације и структуралне рестаурације архитектонског наслеђа, члан 2.3];*
6. Подстицати унапређење физичке структуре и инфраструктуре - Најбоља заштита и унапређење физичке структуре постиже се кроз проналажење одговарајуће намене и континуирано коришћење споменика културе. Тиме се подстиче редовно одржавање споменика културе и унапређује квалитет фасада, као и целе структуре. Такође, треба подстицати оне радове на споменику културе који ће довести до побољшања санитарно-хигијенских услова коришћења, с тим да они не наруше спољашњи изглед грађевине.

Мере и услови заштите археолошких локалитета Пожаревца:

Посебне мере заштите археолошких локалитета подразумевају да:
- Археолошки локалитети се не смеју уништавати и на њима се не могу вршити неовлашћена прекопавања дубине преко 30 цм;
- У случају трајног уништавања или нарушавања археолошког локалитета због инвестиционих радова, спроводи се заштитно ископавање о трошку инвеститора;
- У непосредној близини археолошких локалитета инвестициони радови се спроводе уз повећане мере опреза, присуство и контролу надлежних служби;
- Уколико се током радова наиђе на археолошке предмете или грађевинске структуре извођач радова је дужан да одмах, без одлагања, прекине радове и обавести надлежни завод за заштиту споменика културе у Смедереву и да предузме мере да се налаз не уништи и не оштети, те да се сачува на месту и положају на коме је откривен;
- Дозвољава се инфраструктурно опремање простора археолошких локалитета и њихово уређење према посебним условима и стручном мишљењу које доноси надлежна служба заштите.
-

Препоруке за заштиту археолошких локалитета Пожаревца

Археолошке локалитете функционално и визуелно укључити у амбијент у коме се налазе - Обезбедити приступачност археолошких локалитета који су одређени за јавну презентацију и обезбедити сигурност посетилаца. Посебним режимом осветљења, дизајна приступних стаза и елемената мобилијара визуелно унапредити амбијент и укључити археолошки локалитет у функционалну и визуелну целину са окружењем.

Заштита и интерпретација археолошког локалитета - Осигурати достипност информација о археолошком локалитету постављањем инфо табли и на друге начине ако прилике дозволе. Применити мере презентације и интерпретације археолошког локалитета.

ТАБЕЛАРНИ ПРИКАЗ НЕПОКРЕТНИХ КУЛТУРНИХ ДОБАРА
У ГРАДУ ПОЖАРЕВЦУ

П О Ж А Р Е В А Ц		
НЕПОКРЕТНА КУЛТУРНА ДОБРА		
1.	**Стара зграда у Немањиној бр.46 у Пожаревцу** Решење Републичког завода за заштиту споменика културе Београд бр.46/1 од 13.01.1969.год.	СРУШЕН СПОМЕНИК КУЛТУРЕ (Није избрисан из Централног регистра)
2.	**Две старе зграде у Немањиној бр.31 у Пожаревцу** Решење Републичког завода за заштиту споменика културе Београд бр.47/1 од 13.01.1969.год.	ДЕЛИМИЧНО СРУШЕН СПОМЕНИК КУЛТУРЕ (У поступку ревизије)
3.	**Спомен парк „Чачалица" у Пожаревцу** Решење Републичког завода за заштиту споменика културе Београд бр.949/2 од 27.11.1973.год.	ЗНАМЕНИТО МЕСТО ОД ВЕЛИКОГ ЗНАЧАЈА
4.	**Зграда Окружног начелства и Градски парк у Пожаревцу** Одлука СО Пожаревац бр.633-16/80-01 од 30.12.1980.год.	СПОМЕНИК КУЛТУРЕ ОД ВЕЛИКОГ ЗНАЧАЈА
5.	**Саборна црква св. Арханђела у Пожаревцу** Одлука СО Пожаревац бр.633-25/90-01 од 16.03.1990.год.	СПОМЕНИК КУЛТУРЕ
6.	**Споменик српском војнику у Пожаревцу** Одлука СО Пожаревац бр.02-06-68/2 од 20.11.1991.год.	СПОМЕНИК КУЛТУРЕ
7.	**Стари Епископски двор у Пожаревцу** Одлука СО Пожаревац бр.02-06-68/1 од 20.11.1991.год.	СПОМЕНИК КУЛТУРЕ
8.	**Црква Св. Николе у Пожаревцу** Одлука Владе РС бр.633-4732/99 од 17.02.2000.год.	СПОМЕНИК КУЛТУРЕ

ТАБЕЛАРНИ ПРИКАЗ НЕПОКРЕТНИХ КУЛТУРНИХ ДОБАРА
И ДОБАРА ПОД ПРЕТХОДНОМ ЗАШТИТОМ [5]

ГРАДИТЕЉСКО НАСЛЕЂЕ				
Редни број	Адреса и назив непокретности	Катастарска парцела	Статус добра	Напомена
Улица Боже Димитријевића				
1.	Боже Димитријевића бр.1,3,5	890, 889/2		
2.	Боже Димитријевића бр.7	888/1		
3.	Боже Димитријевића бр.38	469/3		
Улица Бојане Првуловић				
4.	Бојане Првуловић бр. 3	531/3		
5.	Бојане Првуловић бр. 4	522/1		
6.	Бојане Првуловић бр. 12	524/1		
7.	Бојане Првуловић бр. 60	649/2		
8.	Бојане Првуловић бр. 64	652/1		
Улица Браничевска				
9.	Браничевска бр.9	1669/2		
10.	Браничевска бр.16-18 (угао са ул.Димитрија Туцовића)	1635/4 1635/5		
Улица Братства и јединства				
11.	Братства и јединства бр.23	534		
12.	Братства и јединства бр.2	858/1		
13.	Братства и јединства бр.8 **Магацин**	853/1		
14.	Братства и јединства бр.12 **Магацин**	851/2, 851/3		
15.	Братства и јединства (угао са ул. Вељка Влаховића) **Магацин**	233/2		
Улица Вељка Дугошевића				
16.	Вељка Дугошевића бр.1 **Апотека „Душманић"**	935		

[5] У колони под називом СТАТУС ДОБРА назначена су само непокретна културна добра према врсти, док се на све остале непокретности односи статус „добро под претходном заштитом".

17.	Вељка Дугошевића - сви објекти на парној страни	1218,971,970,969,968,967,966,965,964,963,962, 961,960,959, 958,957,956,955,954,953,952		
18.	Вељка Дугошевића – сви објекти на непарној страни	936,937,938,939,940,941,942,943,944,945,946/2, 947,948,949,950		
Улица Војe Дулића				
19.	Војe Дулића бр.1	1241		
20.	Војe Дулића бр.3	1241		
21.	Војe Дулића бр.5	1241		
22.	Војe Дулића бр.7	1241		
23.	Војe Дулића бр.9	1241		
24.	Војe Дулића бр.9/1	1241		
25.	Војe Дулића бр.11-13	1241		
26.	Војe Дулића бр.23-29 **Кућа Карамарковића**	984		
27.	Војe Дулића бр.31	986/1, 986/2		
28.	Војe Дулића бр.33	988/2, 988/7		
29.	Војe Дулића, Дринска и Стари корзо **Дом војске**	1239		
30.	Војe Дулића бр.2 – Његошева бр.2 **Хотел „Српска круна“**	1131/1		
31.	Војe Дулића бр.10 **Музеј**	995/1		
32.	Војe Дулића бр.12 **Спомен збирка Миодрага Марковића**	994		
33.	Војe Дулића бр.14 **Галерија Барили**	993		
34.	Војe Дулића бр.20 **Кафана „Стари Булевар“**	990/3		
Улица Војске Југославије				
35.	Војске Југославије бр.15	582/1, 582/2		
36.	Војске Југославије бр.117-119	2629		
37.	Војске Југославије бр.6 **Црква Св. Николе**	кп.бр 440/1	Споменик културе	Зона зашт. 440/1
38.	Војске Југославије бр.18 **ОШ „Свети Сава“**	352/1		
Улица Вука Караџића				
39.	Вука Караџића бр.1 **Задужбина Љубице Вребалов**	887		
40.	Вука Караџића бр. 5	610/2		
41.	Вука Караџића бр. 9	609		
42.	Вука Караџића бр.13	604		
43.	Вука Караџића бр.15 **Задужбина Петра Шљивића**	603		
44.	Вука Караџића бр.4	889/1		
45.	Вука Караџића бр.10	611/1		
Улица Доситејева				
46.	Доситејева бр.7	1570		
Улица Драже Марковића				
47.	Драже Марковића бр.1	860		
48.	Драже Марковића бр.15	863		
49.	Драже Марковића бр.17	864		
50.	Драже Марковића бр.19	556		
51.	Драже Марковића бр.23	560/1, 560/3		
52.	Драже Марковића бр.25	561		
53.	Драже Марковића бр.2	870		
54.	Драже Марковића бр.6	868		
55.	Драже Марковића бр.8	867		
56.	Драже Марковића бр.10	866		
57.	Драже Марковића бр.12	599/1		
58.	Драже Марковића бр.16	599/8		
59.	Драже Марковића бр.18	598		
60.	Драже Марковића бр.20	597/1		
Улица Дринска				
61.	Дринска улица – сви објекти на непарној страни од бр.1 до угла са улицом Војe Дулића	1242,1243,1244,1245,1247,1248,1354/3,1354/2, 1251,1252/1,1253/1,1254,1255/3,1255/2,1256/1		
62.	Дринска бр. 2 **Зграда Окружног начелства и Градски парк**	Кп.бр. 1240 1258/1	Споменик културе од великог значаја	Зона зашт. 1183, 1196, 1354,1353/1 , 1356, 1184/2
Улица Дунавска				
63.	Дунавска бр.35	682/1		
64.	Дунавска бр.37	680/2		
65.	Дунавска бр.18	703/1		
66.	Дунавска бр.22	701/2		
67.	Дунавска бр.26	697		
68.	Дунавска бр.28	696		

69.	Дунавска бр.32	692		
70.	Дунавска бр.36	689/1		
Улица Ђуре Ђаковића				
71.	Ђуре Ђаковића бб **Индустријски објекат Моравка**	2166		
Улица Иво Лоле Рибара				
72.	Иво Лоле Рибара бр.7	1332/2		
73.	Иво Лоле Рибара бр.9	1334		
74.	Иво Лоле Рибара бр.15-17	1332/3		
75.	Иво Лоле Рибара бр.19	1332/4		
76.	Иво Лоле Рибара бр.21	1473/2		
77.	Иво Лоле Рибара бр.25	1463		
78.	Иво Лоле Рибара бр.27	1462		
79.	Иво Лоле Рибара бр.33	1457		
80.	Иво Лоле Рибара бр.35	1452		
81.	Иво Лоле Рибара бр.8 **Медицинска школа**	1329, 1330		
82.	Иво Лоле Рибара бр.14	1403/1		
83.	Иво Лоле Рибара бр.16	1403/2		
84.	Иво Лоле Рибара бр.20	1404/1		
85.	Иво Лоле Рибара бр.22	1404/1, 1404/2		
86.	Иво Лоле Рибара бр.30-32	1409/1, 1409/3		
87.	Иво Лоле Рибара бр.34	1410		
88.	Иво Лоле Рибара бр.46	1417/2		
89.	Иво Лоле Рибара бр.56	1419/1		
Улица Илије Бирчанина				
90.	Илије Бирчанина бр.70 **Пољопривредна школа**	4748		
Улица Илије Петровића				
91.	Илије Петровића бр.26 **Стара кућа Душманића**	451/3		
Улица Јована Шербановића				
92.	Јована Шербановића бр. 5 **Политехничка школа**	1181/1		
93.	Јована Шербановића бр.6 **Економско-трговинска школа**	1186/1		
94.	Јована Шербановића бр.10 **ОШ „Доситеј Обрадовић“**	1185		
95.	Јована Шербановића бр. 16 / 18	1093/1, 1093/2, 1093/6, 1093/7		
96.	Јована Шербановића бр. 26	1091		
Улица Југ Богданова				
97.	Југ Богданова бр.3	802/2		
98.	Југ Богданова бр.5	803		
99.	Југ Богданова бр.7 (на углу са ул.Кнеза Лазара)	812		
100.	Југ Богданова	1394/2		
101.	Југ Богданова	1399		
102.	Југ Богданова бр.4	798/2		
103.	Југ Богданова бр.22 (на углу са Топличином ул.)	1408		
104.	Југ Богданова бр.24 (угао са Топличином) **Магацин „Ћеба“**	1408		
Улица Југовићева				
105.	Југовићева бр. 1	1014/1		
106.	Југовићева бр. 25	1024		
107.	Југовићева бр. 2	1075/1		
108.	Југовићева бр. 8	1067		
109.	Југовићева бр. 10	1066		
Улица Кнеза Лазара				
110.	Кнеза Лазара бр. 1	1217/1		
111.	Кнеза Лазара бр. 9	1209/3		
112.	Кнеза Лазара бр. 11	1209/4		
113.	Кнеза Лазара	1209/3		
114.	Кнеза Лазара	1209/2		
115.	Кнеза Лазара бр. 15	1209/1		
116.	Кнеза Лазара бр. 17	1206		
117.	Кнеза Лазара бр. 21	1205		
118.	Кнеза Лазара бр. 23	1203		
119.	Кнеза Лазара бр. 25	1202/1		
120.	Кнеза Лазара бр. 29	815/1		
121.	Кнеза Лазара бр. 31	814/1		
122.	Кнеза Лазара бр. 35	813/1		

123.	Кнеза Лазара бр. 2	927		
124.	Кнеза Лазара бр. 6	925		
125.	Кнеза Лазара бр. 10	928		
126.	Кнеза Лазара бр. 12	921/1		
127.	Кнеза Лазара	918/1		
128.	Кнеза Лазара бр. 32	804/1		
Улица Кнез Милошев венац				
129.	Кнез Милошев венац бр.21 **Железничка станица**	10048/1		
130.	Кнез Милошев венац бр.18 **Хотел „Српски краљ“**	1867/1, 1867/2		
Улица Колубарска				
131.	Колубарска бр.13	1157/3		
132.	Колубарска улица (угао са Хајдук Вељковом улицом)	1150		
Улица Косанчићева				
133.	Косанчићева бр.1 (угао са Синђелићевом ул.)	1315/1		
134.	Косанчићева бр.5	1317		
135.	Косанчићева бр.13-15	1320/1		
136.	Косанчићева бр.19	1321/1		
137.	Косанчићева бр.21	1397/1		
138.	Косанчићева бр.28 – кош (угао са ул.Југ Богдана)	813/2		
Улица Косовска				
139.	Косовска улица **Споменик српском војнику**	Кп.бр. 1580/2	Споменик културе	Зона заштт.: 1580/1,1580/3, 1580/4, 1876/1, 1683, 1687
140.	Косовска бр.9	1584		
141.	Косовска бр.27 **Кафана „Јадран“**	1580/2, 1580/3		
142.	Косовска бр.45	1811		
143.	Косовска бр.79	2092/2		
144.	Косовска бр.6-8	1613		
145.	Косовска бр.10	1611		
146.	Косовска бр.12	1611		
147.	Косовска бр.58	2082		
	Кафана „Добро јутро“			
148.	Косовска бр.70	1986, 1985		
149.	Косовска бр.72	1986		
150.	Косовска бр.94	2074		
151.	Косовска бр.96	2074		
Улица Лењинова				
152.	Лењинова бр.1 **Пекара „Јанковић“**	976		
153.	Лењинова бр.5 **Индустријски објекат - ледара**	902		
154.	Лењинова бр.7	902		
155.	Лењинова бр.9	901		
156.	Лењинова бр.8 **Рутерова кућа**	979/1		
157.	Лењинова бр.16	982		
158.	Лењинова бр.20	987		
Улица Милоша Обилића				
159.	Милоша Обилића бр.13 (угао са ул.Сењанин Иве)	303/1		
160.	Милоша Обилића бр.20	335/1		
161.	Милоша Обилића бр.36	331/1, 331/7		
Улица Моше Пијаде				
162.	Моше Пијаде б.б **Касарна Шестог коњичког пука**	2143		
163.	Моше Пијаде б.б. **Женски затвор**	1733		
Улица Немањина				
164.	Немањина бр.1-3	914		
165.	Немањина бр.5	915		
166.	Немањина бр.7	807/1, 807/2		
167.	Немањина бр.9 **Музеј културне историје**	806/1		
168.	Немањина бр. 11-13 **Куће Несторовића**	807/1		
169.	Немањина бр.11/1 (угао са Југ Богдановом улицом)	800/1		
170.	Немањина бр.15	798/1		
171.	Немањина бр.17	797		

172.	**Две старе зграде у Немањиној бр.31** (ЈЕДНА ЗГРАДА ЈЕ СРУШЕНА)	Кп.бр. 787/1, 787/4, 787/10	Споменик културе	
173.	Немањина бр.33 **Кућа Петра Добрњца – Музеј**	747/1		
174.	Немањина бр.2-4 **Стара општина** (Висока техничка школа струковних студија)	843		
175.	Немањина бр.2/1 и 4/1 **Бивша јеврејска школа и синагога**	842/1, 842/2		
176.	Немањина бр.6	841		
177.	Немањина бр.8	840/1		
178.	Немањина бр.16 (угао са Ужичком улицом)	741/1		
179.	Немањина бр.18	741/1		
180.	Немањина бр.20	741/1		
181.	Немањина бр.22	745		
182.	Немањина бр.28	730/2		
183.	Немањина бр.30	729/1		
184.	Немањина бр.32	728/2		
185.	**Стара зграда у Немањиној бр.46** (СРУШЕНА)	Кп.бр. 671/1, 671/2, 671/3, 671/4	Споменик културе	
186.	Немањина бр.48	714/4		
187.	Немањина ул.-угао са Ратарском ул. **ОШ „Вук Караџић“**	2275		
Улица Пионирски трг				
188.	Пионирски трг бр.9,11,22 **Три зграде у Радничкој колонији**	579, 279/1, 240/2		
Улица Поречка				
189.	Поречка ул. **Команда гарнизона**	1188/1		
190.	Поречка бр.2 **Пореска управа**	1691		
191.	Поречка ул. **РО ЖТО Београд ОУР Пожаревац**	1694		
Улица Прилепска				
192.	Прилепска бр.13	1860/1		
Улица Пожаревачког партизанског одреда				
193.	Пожаревачког партизанског одреда	Кп.бр.	Знаменито место	
	Спомен парк „Чачалица”	6695, 6697, 7982,7983, 7984,7985, 7986,1740/4	од великог значаја	
Улица Светосавска				
194.	Светосавска бр.15	1647/1		
195.	Светосавска бр.21	1646/2		
196.	Светосавска бр.4	1568/1		
197.	Светосавска бр.6	1566		
Улица Синђелићева				
198.	Синђелићева, Вељка Дугошевића, Немањина (зграда која затвара блок)	951		
199.	Синђелићева бр.17	948		
200.	Синђелићева бр.19	946/1		
201.	Синђелићева бр. 21	943		
202.	Синђелићева бр.4 **Зграда Задружног Савеза**	929		
203.	Синђелићева бр.6	930/1, 930/2		
204.	Синђелићева бр.14 - „Симпо“ **Магацин Земљорадничке задруге**	933		
205.	Синђелићева бр.12	932		
206.	Синђелићева бр.14/1	934		
207.	Синђелићева бр.16	1213/1		
208.	Синђелићева бр.28	1314		
Улица Скопљанска				
209.	Скопљанска бр.19	1781		
210.	Скопљанска бр.21/а	1780/1, 1780/3		
Улица Сремска				
211.	Сремска бр.9	1100/1		
212.	Сремска бр.11	1101		
Улица Станоја Главаша				
213.	Станоја Главаша бр.27	1034/1		
Улица Стари корзо				
214.	Стари корзо – сви објекти на парној	1256/1,1255/1,1254,1253/2,1252/2,1251,1250,		

	страни до раскрснице са ул.Воје Дулића	1249,1248,1246,1245,1244,1243,1242		
215.	Стари корзо – сви објекти на непарној страни до раскрснице са ул.Воје Дулића	1221,1222,1223,1224,1225,1226,1227,1228,1229 , 1230,1231,1232,1233/1		
216.	Стари Корзо бр.33 **Биоскоп Морава**	1131/1		
217.	Стари Корзо бр.37	1131/2,1131/3		
218.	Стари Корзо бр.41/43 **Кафана Карпати**	1132, 1088		
219.	Стари Корзо бр.45	1133/1		
220.	Стари Корзо бр.34	1235/2		
Улица Суворорска				
221.	Суворорска бр.12	1841/3		
Улица Таковска				
222.	Таковска бр.3 **„Реч народа“**	912		
223.	Таковска бр.5	859		
224.	Таковска бр.7	859		
225.	Таковска бр.4	954		
Улица Топличина				
226.	Топличина бр.5	1330		
227.	Топличина бр.26	1402		
228.	Топличина бр.30	1378/2		
229.	Топличина бр.50	1371/1		
Трг Ослобођења				
230.	Трг Ослобођења бр.2 **Апотека „Кузмановић“**	1257		
231.	Трг Ослобођења бр.4 (Градско сокаче бр.3)	975		
232.	Трг Ослобођења бр.6 (Градско сокаче бр.5)	974		
233.	Трг Ослобођења бр.8 (Градско сокаче бр.7)	973		
234.	Трг Ослобођења бр.10-12 (Градско сокаче бр.9)	1219, 1220		
Улица Тршћанска				
235.	Тршћанска бр.4	1161/1		
236.	Тршћанска бр.6	1158		
237.	Тршћанска б.б.	1093/2 1093/7		
Улица Ужичка				
238.	Ужичка бр.31	531/2		
239.	Ужичка бр.24	532/1		
Улица Хајдук Вељкова				
240.	Хајдук Вељкова бр.1	1178		
241.	Хајдук Вељкова бр.3	1177/1		
242.	Хајдук Вељкова бр.11	1173		
243.	Хајдук Вељкова бр.17 **Музеј ПТТ саобраћаја – „Српска кућа“ издавачки центар**	1149		
244.	Хајдук Вељкова бр.2 **Саборна црква св. Арханђела**	Кп.бр. 1189/1	Споменик културе	Зона зашт.: 1199/1,1159 /4, 1198/2, 1735/1, 1187/1, 1188/2, 1187/2,1189 /3,10044/1
245.	Хајдук Вељкова бр.2 **Стари Епископски двор**	Кп.бр. 1189/1	Споменик културе	Зона зашт.: 1187/1, 1188/2, 1187/2,1189 /3, 1189/4,1198 /2, 1735/1, 1199/1, 10044/1
Улица Чеде Васовића				
246.	Чеде Васовића бр.5	1617		
247.	Чеде Васовића бр.9	1613		
248.	Чеде Васовића бр.11	1612		
249.	Чеде Васовића бр.13	1610		
250.	Чеде Васовића бр.15	1607/2		
251.	Чеде Васовића бр.31	1945		
252.	Чеде Васовића бр.56	1917		
253.	Чеде Васовића бр.58	1916/2		

Изван зона				
254.	**Етно парк Тулба**			
255.	**Мост на Морави у Љубичеву**			
256.	**Комплекс Ергеле Љубичево**			
257.	**Комплекс Забела**			

СПОМЕН ОБЕЛЕЖЈА, ЧЕСМЕ И ГРОБЉА

НЕПОКРЕТНА КУЛТУРНА ДОБРА

		Кат парцела бр.	Зашт. околина
1.	Спомен парк „Чачалица”	6695, 6697, 7982, 7983, 7984,7985, 7986 и1740/4	/
2.	Споменик Кнезу Милошу у Градском парку код Старог начелства	1258/1	1240, 1183, 1196, 1354, 1353/1, 1356, 1184/2
3.	Спомен бисте у Градском парку код Старог начелства (Васа Пелагић, Божидар Димитријевић Козица, др Бошко Вребалов, Чеда Васовић)	1258/1	1240, 1183, 1196, 1354, 1353/1, 1356, 1184/2
4.	Споменик српском војнику 1912-1918 на углу улица Делиградске, Косовске и Светосавске	1580/2	1580/1,1580/3, 1580/4,1876/1, 1683,1687

ДОБРА ПОД ПРЕТХОДНОМ ЗАШТИТОМ

5.	Споменик код Дома здравља на углу ул.Јована Шербановића и Хајдук Вељкове
6.	Споменик борцима I св.рата из Влашке мале на углу ул. Партизанске и Дунавске
7.	Споменик борцима II св.рата на углу улица Партизанске и Немањине код ОШ „Вук Караџић“
8.	Споменик погинулим учесницима рата 1991-1999 на углу ул.Партизанске и Немањине код ОШ „Вук Караџић“
9.	Споменик стрељаним илегалним партијским радницима у дворишту комплекса Ергеле Љубичево
10.	Споменик са портретима у барељефу Војислава Вујовића, Радомира Вујовића и Гргура Вујовића у улици Стари Корзо
11.	Спомен бисте у Сунчаном парку код Дома културе (Милена Павловић-Барили, Милица Стојадиновић Српкиња, Жанка Стокић, Слободан Стојановић, Миливоје Живановић)
12.	Спомен биста војводе Миленка Стојковића на углу ул.Лењинова и Воје Дулића
13.	Спомен биста војводе Петра Добрњца на углу ул.Ј. Шербановића и Моше Пијаде
14.	Спомен бисте краљу Александру I и Вељку Дугошевићу испред ОШ „Краљ Александар I“
15.	Спомен биста Ђури Јакшићу у ул. Чеде Васовића
16.	Спомен биста народног хероја Вељка Дугошевића у касарни
17.	Спомен биста Димитрија Лазаревића – Ћебе у кругу фабрике „Ћеба“
18.	Спомен биста Вука Караџића у дворишту ОШ „Вук Караџић“
19.	Спомен биста Радомиру Вујовићу на Тргу Вујовића код пословне зграде ГИК “Стиг”
20.	Спомен биста Павла Савића на Тргу краљице Марије (ул.Вељка Дугошевића)
21.	Спомен чесма на углу улица Топличина и Југ Богданова
22.	Спомен чесма палим борцима 1941-1945 у дворишту ОШ “Свети Сава“
23.	Спомен чесма испред ОШ „Вук Караџић“
24.	Спомен плоча на згради прве школе за глувонеме у ул.Војске Југославије бр.15
25.	Спомен плоча у згради Економско трговинске школе, поводом 50 година рада
26.	Спомен плоча Живораду Жижи Лазаревићу 1921-1943 на згради Економске школе
27.	Спомен плоча на задужбини Саве А. Јовановића у Вељка Дугошевића бр.16
28.	Спомен плоча на задужбини Ђорђа Селића у ул.Вељка Дугошевића бр.20
29.	Две спомен плоче на згради Црвеног крста у Таковској улици - добротворки Лепосави М.Ранковић и др Војиславу Дулићу
30.	Спомен плоча о раду илегалне штампарије „Јадран” на зг. у ул. Стари корзо бр.5
31.	Спомен плоча палим ученицима и наставницима у НОБ-у на фасади ОШ “Доситеј Обрадовић” у ул.Јована Шербановића
32.	Спомен плоча Првој седници НОО града Пожаревца, ул.Драже Марковића бр.16
33.	Спомен плоча на месту куће у којој су одржани састанци СКОЈ-а 1940-1941 у ул. Косовској бр.41
34.	Спомен плоча на кући у којој је била прва пошта у ул.Хајдук Вељковој бр.17
35.	Спомен плоча на задужбини Јелене и протојереја Петра Ж. Шљивића
36.	Спомен плоча на споменику у Спомен шумици, крај пута Пожаревац-В.Градиште
37.	Спомен плоча на згради дечјег вртића „Бамби“, ул. Вука Караџића бр.1 (задужбина Милутина Обрадовића – Имање фонда „Сиротан“)
38.	Спомен плоча Миливоју Живановићу на месту где се налазила кућа у којој је рођен (на згради преко пута Аутобуске станице)
39.	Старо градско гробље
40.	Запис у ул.Милоша Обилића у Бугар мали

АРХЕОЛОГИЈА	
1.	Меминац
2.	Варошке њиве – Живинарска фарма
3.	Босанска улица бр.8 – Силос
4.	Градска болница
5.	Светосавска улица бр.20
6.	Испод крушке – Тршчар
7.	Минине воде
8.	Могила
9.	Љубичево
10.	Југовићева и Хомољска улица
11.	Шећерана
12.	Пујин поток
13.	Школа „Доситеја Обрадовића“
14.	Табана
15.	Бусије

2.3.9. Заштита и унапређење животне средине

2.3.9.1. Стратегија и мере заштите животне средине

У наредном планском периоду потребно је да општина и град Пожаревац нађу начина да одговоре и на задовољавајући начин реше препознате еколошке проблеме. Основни циљ и задатак који планери имају приликом израде оваквих планских докумената је да се предвиде све урбанистичке, техничке и друге мере како би се загађивање и угрожавање животне средине, односно деградирање природних вредности, свело на минимум. Разрада Генералног плана, па тиме и мера и смерница заштите животне средине вршиће се кроз израду планова нижег ранга као и кроз израду процена утицаја објеката на животну средину.
Стратегија и мере заштите произлазе из анализе стања, проблема, ограничења, потенцијала и приоритета за решавање еколошких проблема, а у складу са општим циљевима и начелима заштите и специфичним циљевима дефинисаним у досадашњем сагледавању стања животне средине.
Заштита ваздуха остварује се предузимањем мера систематског праћења квалитета ваздуха, смањењем загађивања ваздуха загађујућим материјама испод прописаних граничних вредности имисије, предузимањем техничко-технолошких и других потребних мера за смањење емисије, као и праћењем утицаја загађеног ваздуха на здравље људи и животну средину.
Заштита вода и њихово коришћење остварује се у оквиру интегралног управљања водама спровођењем мера за очување површинских и подземних вода и њихових резерви, квалитета и количина. Воде се могу користити, а отпадне воде испуштати уз примену одговарајућег третмана, на начин и до нивоа који не представља опасност од загађивања. Мере заштите вода обезбеђују спречавање или ограничавање уношења у воде опасних, отпадних и других штетних материја, праћење и испитивање квалитета површинских и подземних вода, као и квалитета отпадних вода и њихово пречишћавање.
Заштита, коришћење и уређење земљишта и добара од општег интереса обухвата очување продуктивности, структуре и слојева тла, као и природних и прелазних облика и процеса. На површини или испод земљишта могу се обављати активности и одлагати материје које не загађују или оштећују земљиште.
Управљање отпадом спроводи се по прописаним условима и мерама поступања са отпадом у оквиру система сакупљања, транспорта, третмана и одлагања отпада, укључујући и надзор над тим активностима и бригу о постројењима за управљање отпадом после њиховог затварања. Организовати систем селективног прикупљања отпада, његовог разврставања и увођења у систем рециклаже.
Заштита простора примарног еколошког и естетског значаја се спроводи кроз приоритетну заштиту постојећих отворених рекреативних простора. Услове уређивања и грађења прилагодити очувању, унапређењу и афирмацији њихове еколошке вредности. Обезбедити повезивање са ванградским пејзажем и континуитет отворених простора града и региона. Потребно је посебно неговати и чувати постојеће градске паркове и скверове као просторе еколошких и естетских унапређења слике града и градског пејзажа.
Треба водити рачуна о одрживом коришћењу земљишта у складу са законом о заштити животне средине (Сл. гласник 135/04 и 36/09)

2.3.9.2. Планска решења заштите животне средине у Генералном урбанистичком плану

Проблем заштите животне средине мора бити интегрисан у планове будућег развоја града Пожаревца, па су у ту сврху за потребе Програма Генералног плана дефинисани проиритети на заштити и унапређењу животне средине.

1. Санирање стања најугроженијих простора (црних тачака) на планском подручју;
2. За изворишта Кључ и Меминац морају бити оверене резерве подземних вода и добијена сагласност на Елаборат о зонама санитарне заштите (Службени гласник РС, 92/08).
3. Опремање, побољшање ефикасности и пуштање у рад постројења за пречишћавање отпадних вода;
4. Наставак изградње канализационе мреже у Пожаревцу и насељима која угрожавају водоизвориште;
5. Сачинити концепт управљања отпадом који подразумева санирање постојеће депоније на локацији "Јеримијино поље" као и постепено увођење система за рециклажу отпада;
6. Израда Пројекта за изградњу нове депоније на утврђеној локацији "Ћириковац";
7. Институционално јачање и формирање Оделења за заштиту животне околине при општинској управи;
8. Приступити изради Стратешке процене утицаје, која се према Закону ради у поступку израде просторних и урбанистичких планова и саставни је део плана;
9. Водити бригу о очувању влажних станишта, простора, мртваја дуж Велике Мораве.
10. Урадити катастар извора загађивања животне средине на подручју Генералног урбанистичког плана;
11. Развити информациони систем о животној средини за подршку управљању заштитом животне средине на нивоу града;
12. Припрема оперативног програма заштите животне средине и успостављање система мониторинга у овој области;
13. Унапређење информисања јавности кроз програм развоја система комуникације са грађанима по питањима заштите животне средине.
14. Укључивање јавности у доношење одлука по питањима заштите животне средине што је подржано новом законском регулативом из ове области.

2.3.10. Цивилна и противпожарна заштита и простори од интереса за одбрану земље

Приликом утврђивања просторне организације подручја, размештаја објеката од виталног значаја, конципирања система саобраћаја инфраструктуре у планским решењима, примењени су општи принципи заштите од елементарних непогода, природних катастрофа и ратних разарања.

Последице ратних разарања су врло сличне последицама од елементарних непогода, тако да су и урбанистичке мере заштите исте у оба случаја: зонирање насеља, поларизација појединих намена (зона) које могу негативно да утичу на остале садржаје у миру или рату, поштовање прописа у погледу потребне довољне ширине саобраћајница као противпожарне преграде и обезбеђење проходности у случају зарушавања, потребног растојања између објеката у зависности од намене објеката, формирање континуалног система зелених површина због заштите од ветра, аерозагађења и унапређења микроклиматских услова у насељу.

Мере заштите од елементарних и других већих непогода и услови од интереса за одбрану земље урађени су у складу са:

- Законом о одбрани („Сл. гласник РС“, бр. 116/2007, 88/2009, 88/2009 - др. закон и 104/2009 - др. закон)
- Законом о ванредним ситуацијама (Сл. гласник РС, број 111/09, 99/2009, 92/2011),
- Законом о заштити од пожара (Сл.гласник СРС, број 111/09),
- Правилником за спољну и унутрашњу хидрантску мрежу за гашење пожара (Сл. лист СФРЈ, број 30/91),
- Правилником о изменама и допунама Правилника о техничким нормативима за изградњу објеката у сеизмичким подручјима (Сл. лист СФРЈ, број 52/90),
- Правилником о техничким нормативима за склоништа (Сл. лист СФРЈ,број 55/83),
- Условима Министарства одбране.
- Одлука о врстама инвестиционих објеката и просторних и урбанистичких планова значајних за одбрану земље (сл. лист СРЈ 39/95)

Планирана заштита односи се на следеће:

- Земљотреси - У погледу сеизмичке реонизације, према сеизмолошкој карти коју је израдио Сеизмолошки завод у Београду, Сеизмолошка карта Југославије из 1950. године, подручје Плана за повратни период од 100 година налази се у зони од 8°МЦС. Заштита људи и материјалних добара од последица удара кинетичке енергије у тлу не сме да има ниже сеизмичке параметре од уредбом прописаних параметара и спроводиће се кроз статичке прорачуне на 8° МЦС;
- Поплаве - Заштита од поплава на територији Плана, у функцији заштите становништва, стамбених и привредних објеката, саобраћајница и пољопривредног земљишта, биће остварена доградњом, реконструкцијом и одржавањем линијских система (одбрамбених насипа) и изградњом малих акумулација - ретензија за задржавање поплавних таласа. Проблем решавања кишне канализације биће разрађен Плановима генералне регулације;
- Пожари - Основну меру заштите од пожара, поред противпожарних преграда (водотокови, акумулације, зелене површине, саобраћајнице, диспозиција објеката и сл.) представља и осавремењавање ватрогасне службе у смислу опремања, организовања и проширења, реконструкција уличне хидрантске мреже, обезбеђење нових извора са уређеним прилазима за снабдевање водом противпожарних возила и сл.
- Клизишта – Извршити све техничке и биолошке мере за стабилизацију земљишта а према претходно наведеним правилницима. Ради дефинисања облика санационих и мелирационих мера терена угрожених клизиштем неопходно је урадити пројекат санације ширег подручја.
- Заштитни објекти - У циљу заштите становништва и материјалних добара постоје изграђена склоништа а и планирају се, за поједине делове територије обухваћене Планом као инвестициона обавеза, изградња заштитних објеката-склоништа. Потреба изградње склоништа дефинише се урбанистичким плановима којима се спроводи генерални план, односно посебним Прилозима са мерама заштите који су њихов саставни део, а у складу са Одлуком штаба цивилне заштите о утврђивању степена угрожености.
- Ветар - Предвидети дрвореде где је то технички могуће. Појасеви заштитног зеленила су постављени по ободима обилазнице.

Склоништа градити као двонаменске објекте, а мирнодопска намена ће се дефинисати ближим условима за склоништа које издаје Јавно предузеће за склоништа.

Планирати локацију за изградњу јавног склоништа за склањање становника који се према процени могу затећи на јавном месту и према броју становника за које није обезбеђено кућно склониште или склониште за стамбени блок у полупречнику гравитације тог склоништа.

Склоништа по правилу треба да су укопана или полуукопана, на најнижој подземној етажи објекта. Тачан положај склоништа одредиће орган надлежан за послове урбанизма, на начин да резервни улаз не буде у зони зарушавања, а да одстојање улаза у склониште од најудаљенијег места са кога се полази у склониште не износи више од 250м (полупречник гравитације).

Ближе услове за пројектовање одређује Јавно предузеће за склоништа на захтев инвеститора.

У случају непостојања техничких могућности за изградњу склоништа (висок ниво подземне воде, радови реконструкције, доградње и надзиђивања, заузеће парцеле те немогућност изградње резервних излаза ван зоне зарушавања и сл.), инвеститор коме је утврђена обавеза, може бити ослобођен изградње склоништа сходно члану 64. став 1. Закона о ванредним ситуацијама, решењем Јавног предузећа за склоништа, уз претходно прибављено мишљење органа надлежног за послове урбанизма. У том случају инвеститор има обавезу уплате накнаде за изградњу и одржавање склоништа у висини 2% вредности грађевинског дела објекта.

Надлежни орган за издавање дозволе издаће грађевинску дозволу за изградњу објекта у коме се не гради склониште само уколико инвеститор приложи доказ о плаћеној накнади за изградњу и одржавање склоништа.

Сходно члану 65. став 4. Закона о ванредним ситуацијама Орган надлежан за издавање грађевинске дозволе не може да изда грађевинску, односно употребну дозволу за објекат за који се гради склониште, уколико нису испуњени прописани посебни услови за изградњу, односно употребу склоништа.

Приликом израде пројектне документације за склоништа обавезно се придржавати одредаба важећег правилника о техничким нормативима за склоништа.

2.3.11. Услови за кретање инвалидних лица

У току разраде и спровођења плана применити одредбе Правилника о техничким стандардима приступачности ("Сл. Гласник РС" бр. 19/2012).

При изради техничке документације обавезна је примена свих решења која инвалидним лицима омогућују неометано и континуално кретање у простору и приступ у све садржаје и објекте на предметном подручју.

2.3.12. Мере енергетске ефикасности изградње

Енергетска ефикасност се постиже и коришћењем ефикасних система грејања, вентилације,климатизације, припреме топле воде и расвете, укључујући и коришћење отпадне топлоте иобновљиве изворе енергије колико је то могуће. Да би се овај процес реализовао, неопходно јеобезбедити интегрисани приступ у испуњењу услова за постизање енергетске ефикасности усвим сегментима, затим утврдити све битне елементе методологије за одређивање(израчунавање) енергетских индикатора у нашим условима, и најзад припремити одговарајућаподзаконска акта којима се уређују питања енергетске ефикасности.
Објекат који се у смислу посебног прописа сматра објектом високоградње, узависности одврсте и намене, мора бити пројектован, изграђен, коришћен и одржаван на начин којим сеобезбеђују прописана енергетска својства.

Битан енергетски параметар су облик и оријентација објекта који одређују његову меру изложености спољашњим климатским утицајима (температура, ветар, влага, сунчево зрачење). Избором одговарајућег облика, оријентације и положаја објекта, као и одговарајућим изборомконструктивних и заштитних материјала, може се постићи енергетска повољност објекта.

Прописана енергетска својства утврђују се издавањем сертификата о енергетским својствимаобјекта који издаје овлашћена организација која испуњава прописане услове за издавањесертификата о енергетским својствима објеката.
Сертификат о енергетским својствима објекта чини саставни део техничке документације која сеприлаже уз захтев за издавање употребне дозволе.

3. СПРОВОЂЕЊЕ ПЛАНА

3.1. ЦЕЛИНЕ ЗА ДАЉУ ПЛАНСКУ РАЗРАДУ

У имплементацији генералних решења ГУП – а Пожаревца и даљој планској разради, потребно је приступити изради планова генералне и детаљне регулације у складу са карактером и комплексношћу конкретне територије. Минимални обухват плана је урбанистчка целина, мада је препорука због ефикаснијег спровођења границама појединачног плана обухвати и групише више целина (суседне целине, целине сличних карактеристика итд.).

У заштићеним целинама, као и у случајевима када се ради о интервенцијама на појединачним споменицима културе и објектима и целинама под претходном заштитом, односно у случајевима на којима се примењује Закон о културним добрима ("Сл. гласник РС", бр 71/94), није прихватљиво директно спровођење кроз планове генералне регулације. За наведене целине и објекте обавезна је израда планова детаљне регулације, чији ће се обухват дефинисати кроз сарадњу са службом заштите.

3.2. ПОСЕБНИ УСЛОВИ СПРОВОЂЕЊА ПЛАНА

За просторе са посебним условима заштите у којима се конкретна намена и услови коришћења морају ускладити одговарајућим прописима, обавезна је израда планова детаљне регулације.

- Зона заштите водоизворишта,
- Зона заштите аеродрома,
- Неповољни терени за изградњу

На овим подручјима примениће се посебни инструменти разраде и спровођења, који подразумевају израду одговарајућих планова детаљне регулације, студија, испитивања, експертиза, јавних конкурса или другог посебног инструмента у складу са карактером конкретног проблема.

Планирана је даља разрада кроз израду шест (6) планова генералне регулације (ПГР) и седам (7) планова детаљне регулације(ПДР) :

Табела 3.1. Предложени планови генералне регулације (ПГР-ови) и планови детаљне регулације(ПДР-ови) :

бр.	Површина (у ha)
ПГР 1	929,4
ПГР2	877,7
ПГР3	946,3
ПГР4	887,6
ПГР5	765,8
ПГР6	1066,3

бр.	Површина (у ha)
ПДР 1	29,94
ПДР 2	6,96
ПДР 3	4,70
ПДР 4	6,60
ПДР 5	2,67
ПДР 6	27,78
ПДР 7	Обилазна саобраћајница - Државни пут IБ реда број 34

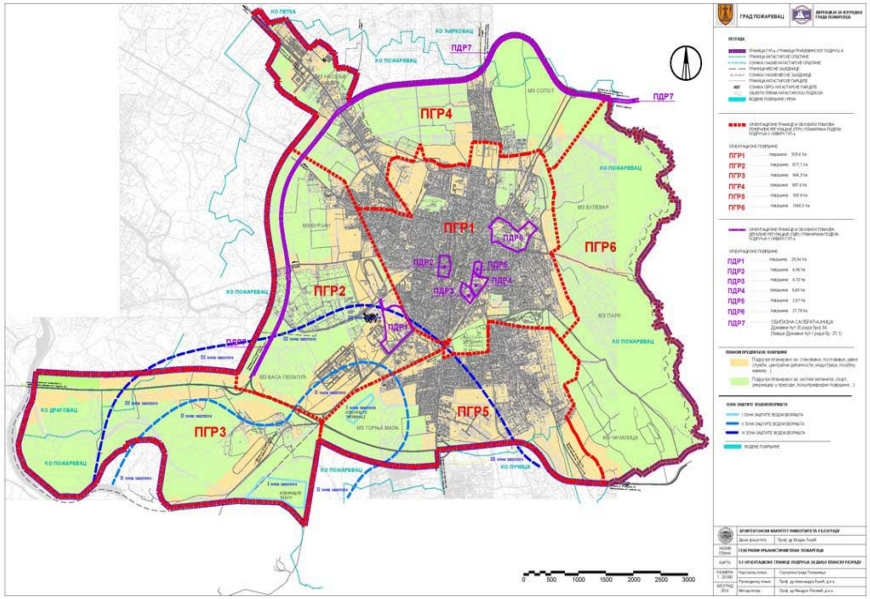

Сл .3.1. Предложене целине за даљу планску разраду

Предложени обухвати Планова генералне регулације су орјентациони и могу бити кориговани у складу са могућностима локалне заједнице.

Приликом израде планова генералне регулације потребно обратити посебну пажњу на:

- блокове мешовитог становања у оквиру становања (пренамена датих блокова из других намена - касарне, производни погони);
- новопланиране пословно-производне зоне (приступ до парцела);
- новопланиране зоне становања у функцији туризма (пансиони, куће за издавања, етно- и еко-насеља).

Намена дуж државних путева (привредне и комерцијалне зоне, локације са вишенаменским објектима и повезивање садржаја са државним путевима...) разрешиће се кроз поступак израде планова нижег реда.

Планом се прописује обавезна израда плана детаљне регулације за обилазницу Пожаревца.

Урбанистичким пројектом за урбанистичко-архитектонску разраду локације може се утврдити промена и прецизно дефинисање планираних намена у оквиру планом дефинисаних компатибилности, у законом прописаној процедури.

Плана се ради за временски хоризонт од 10 година , до 2025.године, са постпланским периодом до 2030. године.

19

На основу члана 32. став 1. тачка 6) Закона о локалној самоуправи („Службени гласник РС“, бр. 129/07 и 83/14 – др. закон), члана 32. став 1. тачка 6) Статута града Пожаревца („Службени гласник града Пожаревца“, бр. 4/13 – пречишћен текст) и члана 15. став 1. Пословника Скупштине града Пожаревца („Службени гласник града Пожаревца“, бр. 2/08), Скупштина града Пожаревца, на седници одржаној 24.12.2014. године, донела је

О д л у к у
о измени Локалног акционог плана за унапређивање положаја старијих лица на територији града Пожаревца 2011-2015

Члан 1.

У Локалном акционом плану за унапређивање положаја старијих лица на територији града Пожаревца 2011-2015, број: 01-06-52/8 од 10.5.2011. године, у табели 1. Приоритет 2. Успостављање мреже партнерстава у заједници у циљу унапређења политике према старима, код Активности – пројекти: 2.2.1 Реализација културних, образовних, рекреативних садржаја у оквиру Клуба за старе, у колони: Рок, бројеви: „2011-2013“ замењују се речима: „ у континуитету до краја 2015. године”.

Члан 2.

Ова одлука ступа на снагу осмог дана од дана објављивања у „Службеном гласнику града Пожаревца“.

У Пожаревцу, 24.12.2014. год. Број : 01-06-211/19

СКУПШТИНА ГРАДА ПОЖАРЕВЦА

ПРЕДСЕДНИК СКУПШТИНЕ ГРАДА
Бане Спасовић, дипл.правник, с.р.

20

На основу члана 41. став 1. Закона о запошљавању и осигурању за случај незапослености („Службени гласник РС“, бр. 36/09 и 88/10), члана 32. став 1. тачка 6) Закона о локалној самоуправи („Службени гласник РС“, бр. 129/07 и 83/14 – др. закон), члана 32. став 1. тачка 6) Статута града Пожаревца („Службени гласник града Пожаревца,“ бр. 4/13 – пречишћен текст) и члана 15. став 1. Пословника Скупштине града Пожаревца („Службени гласник града Пожаревца“, бр. 2/08), по прибављеном мишљењу Савета за запошљавање града Пожаревца од 4. децембра 2014. године, Скупштина града Пожаревца, на седници одржаној 24.12.2014. године, донела је

З А К Љ У Ч А К

1. Усваја се Локални акциони план запошљавања града Пожаревца за 2015. годину, који је саставни део овог закључка.

2. Овај закључак објавити у „Службеном гласнику града Пожаревца“.

У Пожаревцу, 24.12.2014. год. Број : 01-06-211/20

СКУПШТИНА ГРАДА ПОЖАРЕВЦА

ПРЕДСЕДНИК СКУПШТИНЕ ГРАДА
Бане Спасовић, дипл.правник, с.р.

21

Локални акциони план запошљавања града Пожаревца за 2015. годину

ЛОКАЛНИ АКЦИОНИ ПЛАН ЗАПОШЉАВАЊА

ГРАДА ПОЖАРЕВЦА

2015.ГОДИНА

Локални акциони план запошљавања града Пожаревца за 2015. годину

Садржај:

1. Увод 3
2. Анализа стања 3
2.1. Географски положај и саобраћајна повезаност 3
2.2. Демографска слика 4
2.3. Образовни капацитети 6
2.4. Привреда 7
2.5. Незапосленост – структура и тренд 10
2.6. Запосленост – структура и тренд 15
2.7. Стопа партиципације 18
2.8. Однос понуде и тражње на тржишту рада 18
3. SWOT анализа 19
4. Циљеви и приоритети активне политике запошљавања
града Пожаревца у 2014.Години 20
5. Имплементација , мониторинг и евалуација 23

Локални акциони план запошљавања града Пожаревца за 2015. годину

1. УВОД

Локални акциони план запошљавања града Пожаревца за 2015. годину (у даљем тексту : ЛАПЗ) представља основни инструмент спровођења активне политике запошљавања у 2014. Години. Њиме се дефинишу циљеви и приоритети политике запошљавања и утврђују програми и мере који ће се реализовати , како би се достигли постављени циљеви и омогућило одрживо повећање запослености.

Правни основ за утврђивање ЛАПЗ-а представља Закон о запошљавању и осигурању за незапослености (Службени гласник РС , број 36/09) и Националне стратегије запошљавања за период 2011–2020. Године , којим је дефинисано спровођење активне политике запошљавања. Поред тога, приликом израде овог документа узети су у обзир и захтеви дефинисани Законом о професионалној рехабилитацији и запошљавању особа са инвалидитетом.

При изради ЛАПЗ-а града Пожаревца за 2015.годину узети су у обзир циљеви , приоритети и смернице Европске стратегије 2020. које се односе на запошљавање и којом паметан , одржив и инклузивни раст економије ствара могућност за висок ниво запослености , продуктивности , социјалну и територијалну кохезију , као и циљеви , приоритети и планиране активности дефинисани Националном стратегијом запошљавања 2011-2020.године.

У дефинисању и изради ЛАПЗ-а укључени су социјални партнери , релевантне институције и актери , како би се различитим приступима омогућило свестрано сагледавање и приликом реализације планираних програма и мера остварили резултати са додатном вредношћу.

2. АНАЛИЗА СТАЊА

2.1. Географски положај и саобраћајна повезаност

Пожаревац је град и седиште Браничевског округа. Пожаревац има повољан геостратешки положај у југоисточној Европи. У његовој близини се налазе: главни град Републике Србије – Београд (82 km), Коридор 10 (20 km), Дунавска транс-верзала (Коридор 7), међународни аеродром „Никола Тесла“ (95 km) итд. Пожаревац је град у североисточној Србији, на 82 километара од Београда. Географски је смештен између четири реке: Дунава, Велике Мораве, Млаве и Пека. Окружен је плодном равницом Стиг. Простире се на површини од 477 квадратних километара. Најближи већи град је Смедерево, који има нешто већи број становника, али је по површини подручје града Пожаревца доста веће.

Локални акциони план запошљавања града Пожаревца за 2015. годину

Мапа 1: Географски положај града Пожаревца
Извор: Google Maps

Град	Популација	Удаљеност
Београд	2.000.000	82 км
Подгорица	250.000	500 км
Ниш	300.000	195 км
Нови Сад	300.000	165 км
Сарајево	600.000	380 км

Табела 1 - Удаљеност Града од већих градова у окружењу

Локални акциони план запошљавања града Пожаревца за 2015. годину

2.2Демографска слика

Табела садржи податке о укупном становништву у Браничевском округу:

Регија	Број становника				Пораст или пад становништва 1991-2011		
	1991	2002	2011	Проценат пада/ пораста	Укупно	Просек/год	Годишњи просек/1000 становника
Браничевски	253.492	200.503	183.625	-27,56%	-69.867	-3.493	-3,49
Велико Градиште	27.174	20.659	17.610	-35,19%	-9.564	-478	-0,47
Голубац	12.513	9.913	8.331	-33,4%	-4.182	-209	-0,2
Жабари	19.347	13.034	11.380	-41,17%	-7.967	-398	-0,39
Жагубица	17.777	14.823	12.737	-28,3%	-5.040	-252	-0,25
Мало Црниће	19.940	13.853	11.458	-42,5%	-8.482	-424	-0,42
Кучево	25.649	18.808	15.516	-39,5%	-10.133	-506	-0,5
Петровац на Млави	46.414	34.511	31.259	-32,6%	-15.155	-757	-0,75
Пожаревац	84.678	74.902	75.334	-11%	-9.344	-467	-0,46

Табела 2 - Демографска слика Браничевског округа
Извор: Републички завод за статистику

Увидом у податке који говоре о кретању броја становника на подручју Браничевског округа , може се закључити да:

- У периоду између три пописа је дошло до смањењаукупног броја ставника за 27,56%на подручју читавог Браничевског округа.
- У Пожаревцу је смањен број становника за 11%.
- У другим општинама дошло је до драстичног смањења нпр. Мало Црниће, Жабари, Кучево, Велико Градиште

Кључнекарактеристике демографске слике града Пожаревца :

- По попису из 2011.године у граду Пожаревцу , на површини од 481 Км2 живи 75.334 становника , тако да је просечна густина насељености 156,6 становника /км2
- У градском подручју живи 71,3% укупног становништва , а 28,7% у приградском подручју ;драстичне је разлика у насељености територије града и села, што одсликава однос насељености између најбројније градске месне заједнице Бурјан у којој живи 7700 становника и сеоске месне заједнице Набрђе, која је удаљена од центра града око 9,5 км, у којој живи само 367 становника
- Од укупног броја становника, 91,3% чини српско становништво. Поред српског становништва на подручју града Пожаревца живе и:Албанци, Бошњаци, Буњевци, Бугари, Власи, Југословени, Мађари, Македонци, Муслимани, Немци, Роми, Румуни, Руси, Русини, Словаци, Словенци, Украјинци, Хрвати и Црногорци.
- Према попису из 2011. Године просечна старост становника Пожаревца је била 42,75 година (41,5мушкарци, 44жене)
- Стопа наталитета је 9,44

Локални акциони план запошљавања града Пожаревца за 2015. годину

- Стопа опште смртности има средње вредности 14,89
- Од укупног броја пунолетно становништво броји 61.093 Док је предшколске деце било 14.241
- Према активности 29.909 лица се убрајају у активно становништво.

2.3. Образовни капацитети

Образовна структура становништва

Према подацима РЗС, структура становништва старог 15 и више година према степену стручне школске спреме, може се закључити да је :

- 2,3% становништва без школске спреме
- 20,3% има завршену основну школу
- 39,7% становништва је са завршеном средњом школом
- 4,48% има више, а 6,57% високо образовање

На основу података из пописа становништва из 2011. Године 2,39% становништва града Пожаревца нема основно образовања, 60,02% становништва старијег од 15 година има средње, више или високо образовање што је за 1,5% веће учешће у односу на стање у Републици Србији тј. квалификациона структура у делу средњег и вишег образовања је изнад републичког просека.

Неравнотежа између понуде и тражње на тржишту рада је карактеристична за земље у транзицији. Она представља неусклађеност структуре односно неусклађеност између понуде и тражње за радном снагом у погледу занимања и образоања, квалификација или вештина и компетенција.
Ако сагледамо податке о броју незапослених лица у претходном десетогодишњем периоду и податке о броју уписаних ученика у први разред средњих школа на подручју Браничевског округа односно локалног тржишта рада констатује се непостојање синхронизације између образовања и потреба привреде.
У претходном десетогодишњем периоду у подручјима рада електротехнике, машинства и обрада метала, трговина , угоститељство и туризам, економија , право и администарција уписао се највећи број ученика, тачније 5640 што је 50,3% од укупног броја ученика у свим подручјима рада.
С друге стране, највећи број незапослених према подручјима рада (ако не рачунамо лица без занимања) је евидентиран у: машинство и обраду метала, електротехничари, текстилство и кожарство, трговина, угоститељство и туризам, економија, право и администрација.Оваква структура је условљена управо структуром средњих школа, као и структуром привреде у претходном периоду али и бројем технолошких вишкова.Несинхронизација између привреде и образовања је један од сегмената одлике незапослених образовних профила, други је неформално образовање које остаје ван система – квалификације стечене на овакав начин се не вреднују приликом запошљавања. Премда су средње стручне школе увелико у реформама остале прилично по страни и без усклађености са ЕУ 2020 и увођења предузетничког учења као

кључне професионалне компетенције, редовним системом школства овај проблем ће наставити да се развија.
Имајући у виду наведено, закључујемо да образовни систем није усклађен са новим захтевима привреде и да је неопходно доста радити на праћењу и коришћењу релевантних података са тржишта рада у циљу планирања уписа. Исто тако, неопходно је пратити потребе привреде и у континуитету прилагођавати понуду образовних профила.

	Број установа	Број образовних профила	Број ученика/ студената
Предшколске установе	8	-	2000
Основне школе	8	-	6475
Град	6	-	5592
Село	2	-	883
Нижа музичка школа	-	-	
Специјализоване школе			
Средње школе	7	41	
Више школе струковних студија	1	5	750
Факултети	1	2	420
Консултативни центри приватних универзитета	-	-	

Табела 3 – Образовни капацитети града Пожаревца

У циљу синхронизације понуде и тражње на тржишту рада као и боље сарадње између образовних институција и привреде делује Савет за друштвене делатностиграда Пожаревца и он у сарадњи са Одсеком са ЛЕР, инвестиције и пројекте и Националном службом за запошљавање организује одржавање сајмова образовања чиме се превентивно делује на смањење незапослености. Циљ сајмова јесте да пруже актуелне и објективне информације о избору занимања, планирању каријере , а све у циљу превенције погрешног избора занимања.

2.4. Привреда

Значајно опадање економске активности у свету , имало је велики утицај и на привреду Републике Србије и нарочито на тржишту рада. Упркос благом економском расту у првом кварталу 2010.године, стопа запослености бележи константан пад од 41,2% у 2009. години, 37,9% у 2010.години, а у новембру 2011.године на нивоу од 35,3%.
На подручју града Пожаревца , према званичним подацима Агенције за привредне регистре , на дан 09.09.2013. године, регистровано је 684 привредних друштава, 2134 предузетника, 229 удружења и 118 спортских удружења и савеза.

Локални акциони план запошљавања града Пожаревца за 2015. годину

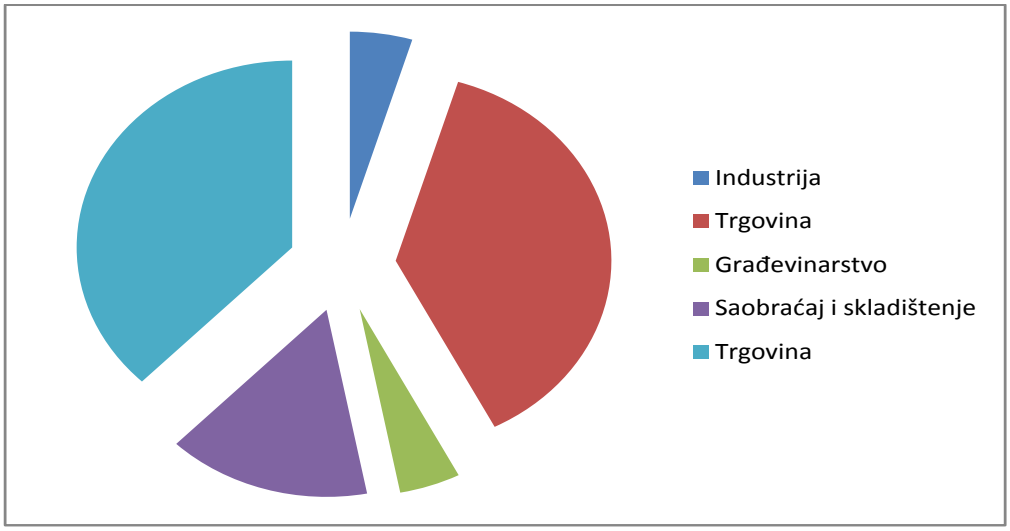

Графикон 1 – Структура запослених по областима

Највећи број предузећа/регистрованих предузетника послује у индустрији 93 , трговине 750 , грађевинарства 91, послови са некретнинама и изнајмљивањем 88, саобраћај и складиштење 304 (највише регистрованих такси предузетника)

У априлу месецу 2013. године формиран је Савет за одрживи развој Града Пожаревца, за потребе координације активности у спровођењу политике и пројеката локалног економског развоја. У раду Савета за одрживи развој града учествују представници привреде, локалне управе, јавних предузећа, удружења и медија у 2015.години очекује се активнији рад Савета за одрживи развој Града Пожаревца.

Локални подстицаји инвеститорима:

- Повољан географски положај
- Расположивост радне снаге у металопрерађивачкој и текстилној индустрији
- Погодности пословања у будућој опремљеној индустријској зони Север
- Поједностављена администрација – доступни образци на сајту града
- Погодности у олакшицама ка будућим инвеститорима

Локални акциони план запошљавања града Пожаревца за 2015. годину

Индустријска зона Север :

Слика 1 – Мапа парцела Северног блока индустријске зоне у Пожаревцу
Извор: План детаљне регулације Северног блока индустријске зоне

Будућа Индустријска зона Север у површини од 9 ха 31 а и 90м2 ће бити у току 2015.године расположива са локацијама за потенцијалне инвеститоре. У оквиру будуће зоне биће низ подстицаја за улагање.

ВРСТА ПОГОДНОСТИ	БРОЈ НОВОЗАПОСЛЕНИХ	БРОЈ ГОДИНА ОСЛОБОЂЕЊА	ПРОЦЕНАТ УМАЊЕЊА
Накнада за уређење грађевинског земљишта	- од 5 до 10 запослених - 11 и више запослених	- -	30 50
Накнада за коришћење грађевинског земљишта	– до 5 запослених - од 6 до 10 запоселених - 11 и више запослених	1 2 3	100 100 100
Локалне комуналне таксе	– до 5 запослених - од 6 до 10 запоселених - 11 и више запослених	1 2 3	100
Локалне административне таксе	-	-	100
Накнада за промену намене земљишта	-	-	100
Накнада за загађење животне средине	– до 5 запослених - од 6 до 10 запоселених - 11 и више запослених	1 2 3	30 30 30

Табела 4 –Пример олакшица у зависности од броја запослених

2.5. Незапосленост

Кретање незапослености у последње три године

У анализама кретања и карактеристика незапослених лица користе се два различита показатеља и то:

- Лица која траже запослење – то су сва евидентирана незапослена лица без обзира на њихову спремност за тражење посла
- Активна незапослена лица – активна лица и одмах спремна за рад

У наредној табели дајемо преглед кретања броја незапослених лица и активних незапослених лица у периоду 2010-2014 .Из табеле се може уочити да се број евидентираних незапослених лица кретао у интервалу 5.052до 5.397 Број активних незапослених лица се кретао у распону од 4.515 до4.787. Оно што је интересантно је чињеница да се у посматраном периоду између 7.0% и 16.3% % незапослених лица изјаснило да није спремно и способно за тражење посла (односно рад) тј. сваки незапослени се изјашњава као привремено неспреман за рад.

Овако висок проценат неспремних за рад може да указује да или имамо висок проценат незапослених лица који имају здравствене проблеме или пак да су ангажовани и раде на црно а са овом квалификацијом решавају питање вођења на евиденцији незапослених.

	ЛИЦА КОЈА ТРАЖЕ ЗАПОСЛЕЊЕ	АКТИВНА НЕЗАПОСЛЕНА ЛИЦА	НЕЗАПОСЛЕНА ЛИЦА ПРИВР. СПРЕЧЕНА ЗА РАД	УЧЕШЋЕ ПРИВ.СПРЕЧЕНИХ У %
2010	5.052	4.697	355	7.0%
2011	5.287	4.787	492	9,3%
2012	5.185	4.580	603	11.6%
2013	5.397	4.515	882	16.3%
2014- IX месец	5.380	4.380	772	14,3%

Табела 5 - Подаци о активности незапослених лица

Извор : НСЗ, филијала Пожаревац

Локални акциони план запошљавања града Пожаревца за 2015. годину

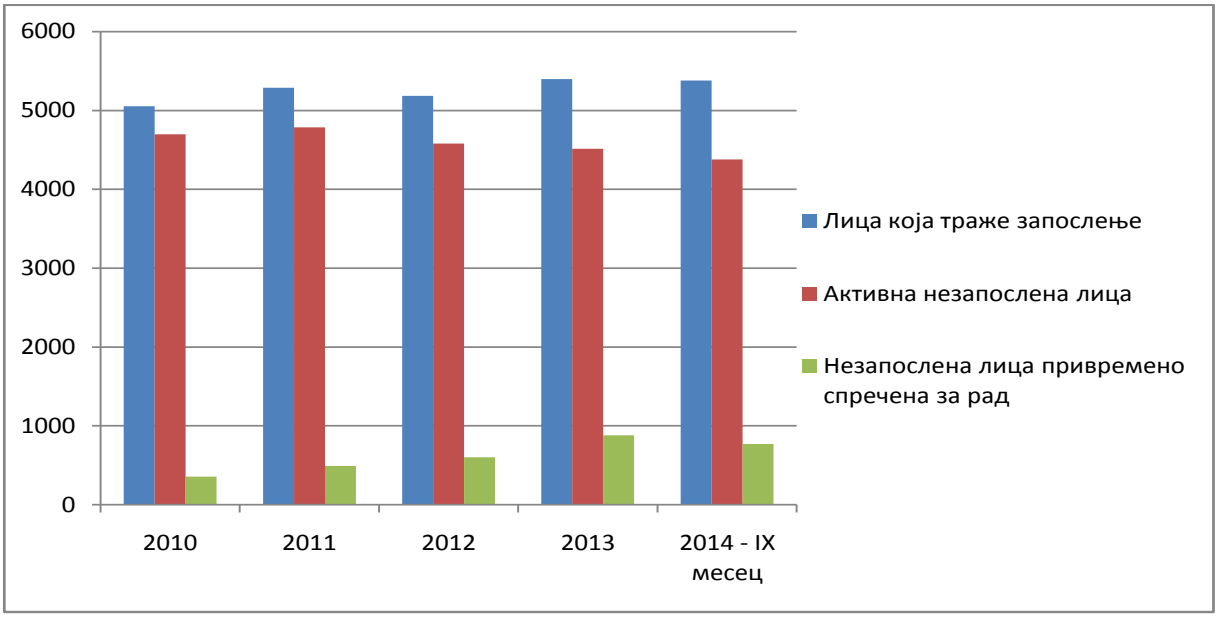

Графикон 2 – Активност незапослених лица у претходним годинама

Пошто се у протеклом периоду у различитим приликама оперисало са овим различитим подацима у даљој анализи ћемо искључиво анализирати „ лица која траже запослење“ без осврта на њихову тренутну спремност или неспремност за рад.

Старосна и полна структура незапослених

У старосној структури незапослених лица најзаступљенија је групација од 25-29 која у укупном броју незапослених учествује са 15,8%

Категорија	Град Пожаревац	
	Укупно	Жене
15-19	330	127
20-24	714	356
25-29	818	468
30-34	700	424
35-39	626	414
40-44	544	333
45-49	497	311
50-54	478	294
55-59	507	259
60-64	266	34
Укупно	5.380	3.000

Табела 6 - Старосна структура незапослених у септембру 2014.године

Извор: НСЗ , филијала Пожаревац

Локални акциони план запошљавања града Пожаревца за 2015. годину

Година	Укупан број незапослених	жене	Старији од 50 година	Жене старије од 50 година	Учешће старијих од 50 г.у ук.бр.	Учешће жена
2010	5.052	2.908	1.352	607	26.8%	44.9%
2011	5.287	3.156	1.305	621	24.7%	47.6%
2012	5.185	3.013	1.276	598	24.6%	46.7%
2013	5.397	3.126	1.499	595	27.8%	39.7%
2014	5.380	3.000	1.241	587	23.07%	44.30%

Табела 7 - Учешће жена у старосној структури незапсолених
Извор: НСЗ , филијала Пожаревац

Година	Укуп.незапослених	Мушкарци	Жене	% Мушкара.	% Жена
2010	5.052	2.144	2.908	42.4%	57.6%
2011	5.287	2.131	3.156	40.3%	59.7%
2012	5.185	2.172	3.013	41.9%	58.1%
2013	5.397	2.271	3.126	42.1%	57.9%
2014	5.380	2.380	3.000	44.2%	55.8%

Табела 8 - Структура незапослених према полу
Извор: НСЗ , филијала Пожаревац

У структури незапослених лица, учешће лица старијих од 50 година у последње четири године је осцилирало у распону од 24,6%до 27,8% од укупног броја незапослених лица са благим трендом повећања у укупном броју.Можемо рећи да је у току 2013.године учешће старијих од 50 година значајно што указује на велики проблем њиховог запошљавања.
Како је евидентан пад броја старијих од 50 година у укупном броја незапослених у септембру 2014. у односу на 2013.годину и то за 39% .Пад је могућ због испуњења услова за пензију или због склоности лица старијих од 50 година да буду неактивна то јест да се неводе на евиденцији НСЗФилијале Пожаревац.

Учешће незапослених жена старијих од 50 година у укупном броју незапосленихлица старијих од 50 година у посматраном периоду 2010- септембар 2014.године се просечно креће се око 44,7% од укупног броја незапослених жена.

Ако ову анализу сада усмеримо на мушкарце старије од 50 година , уочићемо да је релативно учешће мушкараца ове категорије знатно веће и у посматраном периоду се кретало између 52,4% и 61,3% у односу на укупан број незапослених мушкараца , те се просечно креће око 55.4% од укупног броја незапослених мушкараца .
Ако у анализу сада усмеримо на проценат жена у укупној незапослености приметићемо да се кретала од 54,3% до 59,7% што је знатно више него код мушкараца где се кретала од 40,3% до 45,6%

Број незапослених	2010		2011		2012		2013		2014	
	М	Ж	М	Ж	М	Ж	М	Ж	М	Ж
Од 15-19	235	107	247	106	224	97	257	118	123	107
20-24	604	347	657	348	699	373	617	400	358	356

Локални акциони план запошљавања града Пожаревца за 2015. годину

25-29	700	425	773	476	768	478	828	499	350	468
Укупно према полу	660	879	747	930	743	948	685	1017	831	931
Укупан број младих	1539		1.677		1.691		1.702		1.762	
Укупан број незапослених	5.052		5.287		5.185		5.397		5.380	
Учешће младих у укупном броју незап.	30.5%		31.7%		32.6%		31.5%		31.5%	

Табела 9: Учешће младих у структури незапослених у септембар 2014.године
Извор: НСЗ , филијала Пожаревац

- Учешће младих незапослених до 29 година се у посматраном периоду повећало са 30.5% у 2010 години на 32.6% у 2012 години и поново се повећало у септембру 2014.године на 33.5% у односу на децембар 2012 године..
- Учешће жена у категорији до 29 година бележи тренд пада са 17.4% у 2010 %години на 16.9% у септембру 2014 године, што је исподпросечно учешће у односу на број жена у укупном броју незапослених .
- Проценат заступљености незапослених жена у укупној незапослености у граду Пожаревцу је у посматраном периоду осцилирало у распону од 54.3% (септембар 2014.годиен) до 59.7% (2011.гоидина)
- У посматраном периоду уочљиво је повећање учешћа стручних лица а аналогно томе и смањење нестручних лица која се воде на евиденцији Националне службе , па тако у укупном броју незапослених 2010 године је било 57.2 % који су имали III-VII степен стручне спреме док је тај проценат у децембру 2013. Године износио 60.6%.У септембру 2014. број нестручних лица (I+ II)(2.015) однос према укупно незапосленим лицима 37,4%,док стручна лица(III-VIII) 3.365 однос према незапосленим лицима 62.6%.Уочава се повећање удела стручних радне снаге у односу на септембар 2013 године.

Структура према дужини чекања на евиденцији

Год.	До 1г		1-2 год		2-3 год		3-5 год		5-8 год		8-10 год		Преко 10		Укупно	
		Ж		Ж		Ж		Ж		Ж		Ж		Ж		Ж
2010	**1858**	**998**	**863**	**509**	**577**	**311**	**586**	**356**	**549**	**333**	**198**	**120**	**421**	**281**	5.052	2.908
2011	**2116**	**1182**	**798**	**452**	**514**	**329**	**606**	**313**	**539**	**330**	**190**	**118**	**424**	**282**	5.287	3.156
2012	**2001**	**1084**	**942**	**433**	**506**	**298**	**617**	**395**	**468**	**291**	**215**	**129**	**436**	**283**	5.185	3.013
2013	**2162**	**1178**	**950**	**549**	**584**	**345**	**605**	**395**	**461**	**276**	**211**	**124**	**421**	**270**	5.397	3.126
2014	**1833**	**941**	**736**	**373**	**479**	**268**	**520**	**295**	**363**	**209**	**162**	**103**	**313**	**205**	5.380	3.000

Табела 10: Структура незапослених према дужини чекања на евиденцији
Извор: НСЗ , филијала Пожаревац

У укупном броју , лица која се налазе на евиденцији незапослених до 2 године учествују са 53.9% у 2010. години са тенденцијом повећања учешћа на 58,3% у септембру 2014. године.Истовремено учешће лица који се на евиденцији налазе дуже од 2 године је опало са 46,1% на 41,7%.

Локални акциони план запошљавања града Пожаревца за 2015. годину

Обзиром да није уочено значајније запошљавање лица са евиденције налазе дуже од 2 године, једино логично објашњење оваквог тренда је повећана ажурност НСЗ која пак резултира брисањем лица која не испуњавају обавезе према НСЗ, а који се пак поново пријављују на евиденцију по истеку времена забране за евидентирање .

Учешће лица која се на евиденцији незапослених налазе дуже од 10 година бележи смањењеод 0,5% (2010. године је било 8,3%, док у 2014. Години износи 7,1%). У структури ових лица преовлађују жене са учешћем од чак 55,8%.

Квалификациона и полна структура незапослених

У квалификационој структури незапослених највеће учешће имају лица са четвртим степеном стручне спреме и они у укупном броју незапослених учествују са 27.1% (септембар 2014 године).Уочава се тренд раста учешћа ових лица са 25.4.% на крају 2010.године на данашњих 27.1% , што је раст од 0.9% у последње 3 године.

Год.	I		II		III		IV		V		VI		VII		VIII		Укупно	
		Ж		Ж		Ж		Ж		Ж		Ж		Ж		Ж		Ж
2010	**1631**	**955**	**531**	**275**	**1109**	**529**	**1279**	**843**	**22**	**0**	**285**	**171**	**195**	**143**	**0**	**0**	**5.052**	**2.908**
2011	**1680**	**996**	**427**	**232**	**1200**	**561**	**1400**	**917**	**23**	**3**	**306**	**185**	**251**	**162**	**0**	**0**	5.287	3.156
2012	**1779**	**1053**	**309**	**167**	**1101**	**513**	**1325**	**874**	**18**	**2**	**321**	**198**	**331**	**206**	**1**	**0**	5.185	3.013
2013	**1892**	**1093**	**234**	**129**	**1149**	**508**	**1422**	**916**	**24**	**6**	**309**	**197**	**365**	**228**	**2**	**1**	5.397	3.126
2014	1.806	1.051	209	109	1.175	525	1.458	884	31	5	337	195	364	231	0	0	5.380	3.000

Табела 11: Структура незапослених према квалификацији и полу
Извор: НСЗ , филијала Пожаревац

Тренд побољшања квалификационе структуре је уочљив код свих стручних лица (лица од трећег до седмог степена стручности) чије учешће у укупном броју незапослености се увећало са 57.2% у 2010.години на 62.6% у 2014.години.Истоветније тренд код незапослених жена тј.удео стручних жена у укупном броју незапослених жена бележи раст и изнад просека је у односу на укупан број незапослених.

Степен стручне спреме	2010		2011		2012		2013		2014	
	Бр. Незап сол.	Учешће у %	Бр. Незапсол	Учешће у %	Бр. Незап сол.	Учешће у %	Бр. Незап сол.	Учешће у %	Бр. Незап сол.	Учешће у %
Стручни	2.890	57.2 %	3.180	60.1%	3.097	59.7%	3.127	60.6%	3.365	62,6%
Нестручни	2.162	42.8%	2.107	39.9%	2.088	40.3%	2.126	39.4%	2.015	37.4%
Жене	1.678	33.2%	1928	36.5%	1.793	34.6%	1904	35.3%	1.840	34.2%

Локални акциони план запошљавања града Пожаревца за 2015. годину

стручне										
Жене неструч не	1.230	24.3%	1.228	23.2%	1.220	23.5%	1222	23.6%	1.160	21.6%

Табела 12: Структура незапослених према квалификацији и полу у процентима
Извор: НСЗ , филијала Пожаревац

Када посматрамо квалификациону структуру и трендове у последње три године уочавамо да се варирање учешћа лица са четвртим и седмим степеном стручне спреме и да лица са седмим степеном учествују у укупном броју незапослених са 6.8% што је раст у односу на крај 2010,године. Такође , учешће лица са шестим степеном стручне спреме је порасло са 5.6.% у 2010,години на 6.3% у септембру 2014.године.

Истовремено учешће лица са трећим степеном бележи варирање од 21.9% до 22.7%.

Година	Нестручни %	III %	IV%	V%	VI%	VII%	Укупно
2010	42.8%	21.9%	25.4%	0.4%	5.6%	3.9%	100%
2011	39.9%	22.7%	26.6%	0.4%	5.8%	4.6%	100%
2012	40.3%	21.2%	25.5%	0.3%	6.2%	6.4%	100%
2013	39.4%	21.3%	26.3%	0.4%	5.7%	6.8%	100%
2014	37.4%	21.8%	27.1%	0.6%	6.3%	6.8%	100%

Табела 13: Процентуално учешће стручних и нестручних лица у укупном броју незапослених
Извор: НСЗ , филијала Пожаревац

Када посматрамо полну структуру код лица са шестим и седмим степеном стручне спреме уочавамо да жене учествују са 61% од укупног броја. Ово је изнад просечно учешће у односу у учешћу жена у укупном броју незапослених.

2.6. ЗАПОСЛЕНОСТ

Структура запослености, према извештају РЗС за март 2014, указује на следеће:

- Укупан број запослених на подручју Браничевског округа је 32.516 радно способног становништва што је смањење за 2.531 лица у односу на исти период прошле године. Од тог броја 19.534 лица су запослена у граду Пожаревцу , што је 60,1% запослених у читавом округу. Из тога се види да и број запослених у граду Пожаревцу бележи пад,смањење је за 1.971 лица.
- 41,4% од укупног броја запослених чине жене
- Приватни предузетници, лица која самостално обављају делатност и запослени код њих у укупном броју запослених у Браничевском округу су заступљени са 31,1% док је 68,9% запослених ангажовао у предузећима , задругама , установама и организацијама. И граду Пожаревцу овај однос је неповољнији за приватне предузетнике па тако они са својим

Локални акциони план запошљавања града Пожаревца за 2015. годину

запосленима у укупној запослености у граду са 25% док у предузећима , установама и организацијама је запсолено 75%.

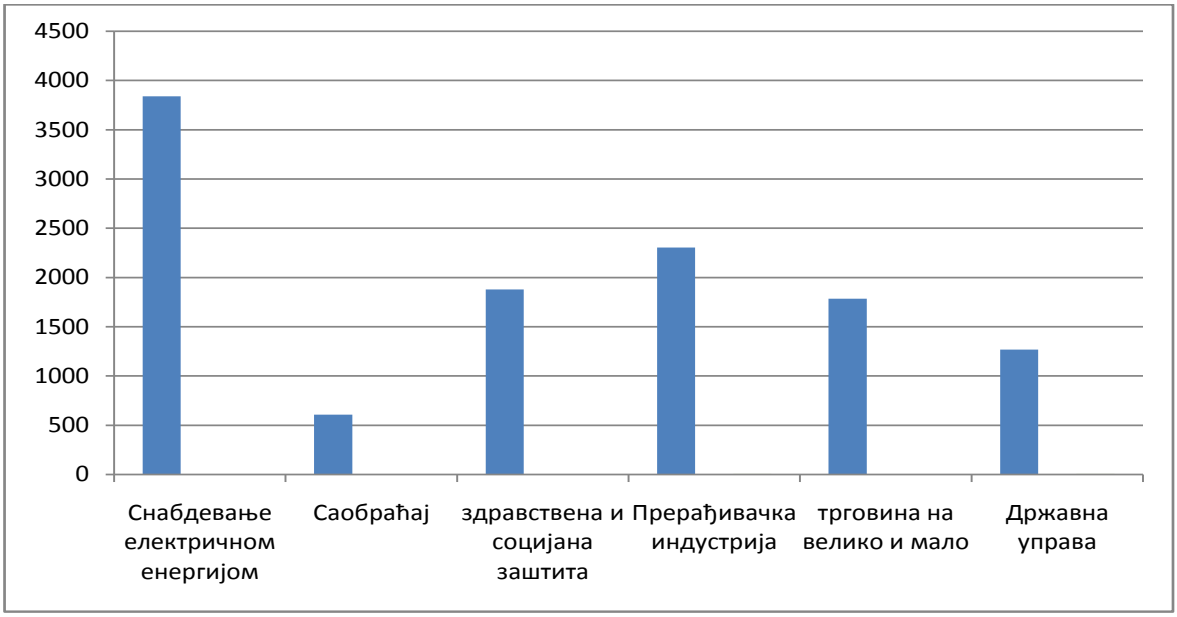

Графикон 3 – Запосленост по секторима

Анализом података који говоре о структури запослених према секторима делатности , види се да је у следећих 8 сектора делатности у граду Пожаревцу запослено 85,7% од укупног броја запослених :

19,06% Снабдевање електричном енергијом, гасом, паром и климатизација

3,07% у саобраћају

9,89% у области здравства и социјалне заштите

10,38% у прерађивачкој индустрији

3.97% у грађевинарству

6,9% у образовању

8,80% у трговини на мало и велико

5,9% у државној управи (установама и предузећима) и соц. Осигурању

Ако посматрамо учешће у укупној запослености ових делатности на нивоу Браничевског округа и ново Републике Србије , можемо уочити следеће :

Запосленост у прерађивачкој индустрији у Граду Пожаревцу је 10,38% што је испод просека Браничевског округа (који је 13,2%)

Запосленост у области снабдевања електричном енергијом, гасом, паром и климатизација у Граду Пожаревцу је 19,06% што је изнад просека Браничевског округа који је 16,4%

Такође, град Пожаревац карактерише надпросечно учешће запослених у области здравства у укупној запсолености

Структура запослених по секторима

Локални акциони план запошљавања града Пожаревца за 2015. годину

Према последњем податку републичког завода за статистику Србије, у месецу марту 2014.године на подручју града Пожаревца је било запослено укупно 19.534лица , од чега у предузећима 15.343, а приватних предузетника и запослених код њих 4.191 лица.

ГОДИНА	УКУПНО ЗАПОСЛ.	ЗАПОСЛ. У ПРИВРЕДИ	ПРЕДУЗЕТНИЦИ И ЗАП. КОД ЊИХ	НЕЗАПОЛСЕНИ 31.12. (ЗА 2014 СЕПТЕМ.)	СТОПА НЕЗАПОСЛ.
2009	22.306	16.293	6.013	5.137	23,0%
2010	21.930	16.563	5.367	5.052	23,0%
2011	22.018	16.682	5.336	5.287	24.0%
2012	22.575	16.334	6.240	5.185	23.0%
2013	21.505	16.127	5.378	5.397	25.1%
2014	19.534	15.343	4.191	5.380	27,54%

Табела 14: Упоредни преглед запослених и незапослених лица

*Стопа незапослености је израчуната на основу података о броју незапослених – 31.12.

Извор: Извештај НСЗ, филијала Пожареваци РСЗ

Како и у целој Републици тако и на подручју Града је настављен тренд смањења укупног броја запослених : У односу на посматрани период уочава се да је број запослених опао за 4,7% (посматрајући март 2013 и март 2014)

Број приватних предузетника и запослених код њих је у периоду (узети период пре 2009 јер је за очекивати да је тада био у расту нр.2000-2006) да би након овог периода до данас у паду .

Овај податак указује на размере кризе у којој се налази мала привреда града Пожаревца. Пад броја предузетника и запослених код њих је био највећи 2012.године и то је можда знак лаганог опоравка.

Ако посматрамо кретање броја запослених по делатностима у периоду 2007-2011 година, уочићемо да изузев послова са некретнинама , послова у државној управи и соц. Осигурању , области здравственог и социјалног рада , и другим комуналним , друштвеним и личним услугама , у свим осталим делатностима се бележи тренд смањења броја запослених (производња).

У горе наведеним делатностима уочава се одржавање постојећег броја запослених или пак благи раст , што се може рећи да је карактеристично за целу Републику.

ЗАКЉУЧЦИ :

- У просеку између 7% - 16,3% евидентираних незапослених лица се изјашњава као привремено спречено и неспремно за рад и тражење посла, што може бити показатељ њиховог ангажовања у раду на црно
- По годинама старости највеће учешће бележе лица старости до 29година тј. Категорија млади 1.762 од 5380 незапослених (818 лица су лица старости 25-29 година)
- Сваки 4.евидентирани незапослени је старији од 50 година
- Сваки 2. евидентирани незапослени мушкарац је старији од 50 година
- У укупном броју незапослених жене учествују са 55,8% (од 5380 незапослених 3000 су жене)

Локални акциони план запошљавања града Пожаревца за 2015. годину

- Расте број младих незапослених до 29 година и они тренутно у укупном броју незапослених учествују са 31,5%. (од 5397 незапослених 1702 лица су млади до 29 година старости)
- Укупна квалификациона структура незапослених се побољшава па је 60,6% незапослених лица стручно тј. од трећег до седмог степена стручности
- У квалификационој структури незапослених најзаступљенија су лица са четвртим степеном стручности 26,3% с тим што учешће лица са трећим степеном има лагани тренд опадања док лица са IV, VI и VII степеном лагани тренд раста учешћа у укупном броју запослених.
- Чак 12,5% укупно незапослених су лица са ВШС и ВСС и у овим степенима преовлађују жене са 63%
- Запосленост у Граду Пожаревцу и даље стагнира
- У укупној запослености жене партиципирају са 41,4%
- Четвртина запослених су предузетници и запослени код њих, с тим што је и код ове категорије у последњепет године уочљив тренд варирања броја запослених
- Снабдевање електричном енергијом, гасом, паром и климатизација у Граду Пожаревцу запошљава 27,3% свих запослених, док је 7,9% укупно запослених ангажовано у здравству, образовању и државној управи.

2.7. СТОПА ПАРТИЦИПАЦИЈЕ

Ако посматрамо учешће запослених односно незапослених у радно способном становништву преко 15 година констатујемо да се учешће и запослених и незапослених у претходном трогодишњем периоду повећава. Учешће запослених у укупно радно способном становништву износило је 2010. године 73,3% , 2011. године 73,6%, да би 2012. године износило је 75,4%.
Тенденцију опадања показује и учешће незапослених лица у радно способном становништву (2010. године незапослени су у укупно радно способном становништву учествовали са 16,8%, 2011. године 17,6% да би 2012. године ово учешће пало на 17,3%) .

2.8. ОДНОС ПОНУДЕ И ТРАЖЊЕ НА ТРЖИШТУ РАДА

Тржиште рада представља укупну понуду и тражњу за радном снагом. С једне стране, имамо лица која своја професионална знања и вештине нуде послодавцима, а с друге стране имамо послодавце којима је потребна радна снага одређене образовне и квалификационе структуре. Примарна функција тржишта рада је да успостави равнотежу између понуде и тражње радне снаге.

Локални акциони план запошљавања града Пожаревца за 2015. годину

Према областима делатности највеће потребе исказују прерађивачка индустрија, трговина на велико и мало, образовање и грађевинарство док према подручјима рада највеће потребе исказују трговина, угоститељство и туризам, економија, право и администрација, машинство и обрада метала и васпитање и образовање. Исто тако, претходни период карактерише веома слаба територијална и професионална покретљивост радне снаге.

3. SWOT анализа

Снаге	Слабости
• Постојање стратешких докумената усвојених од стране скупштине Града • Постојање Локалног савета за запошљавање • Образовна структура незапослених изнад републичког просека • Постојање Бизнис инкубатор центра • Искуство у партнерском приступу решавању проблема на локалном нивоу • Постојање образовних институција • Постојање Одбора за школство при Регионалној привредној комори • Издвојена средства из буџета Града за стимулисање запошљавања	• Висока стопа незапослености • Недостатак нових инвестиција • Старосна структура незапослених лица се погоршава у смислу да је све већи број младих у укупном броју незапослених • Млади, високо образовани се не враћају у град по завршетку факултета • Неадекватне вештине и компетенције незапослених лица • Образовне институције продукују кадрове неусклађене са потребама тржишта рада • Висок ниво удела жена у укупној незапослености који бележи континуиран раст • Предрасуде према радној способности незапослених лица старијих од 45 година,као и према радној способности • Недовољно радних места за особе са инвалидитетом • Недовољна примена локалне политике запошљавања
Могућности	Претње

Локални акциони план запошљавања града Пожаревца за 2015. годину

• Постојање ЕУ фондова • Извори финансирања из буџета РС • Инвеститори који су спремни да уложе свој капитал на територији града Пожаревца • Развој веза са дијаспором	• Слабљење привредне активности – опасност од настанка нових технолошких вишкова • Светска економска криза • Лоша саобраћајна инфраструктура према великим центрима у Републици

На основу анализе економске ситуације и ситуације на тржишту рада уочени су следећи
КЉУЧНИ ПРОБЛЕМИ:

- Тренд раста укупне незапослености
- Тренд пада укупне запослености
- Неразвијена пословна инфраструктура
- Недовољна подршка за ангажовање постојећих ресурса у заједници (нпр. Бизнис инкубатор)
- Недовољно развијени капацитети на нивоу локалне заједнице за креирање и имплементацију политике запошљавања;
- Висок ниво удела жена у укупној незапослености који бележи континуирани раст
- Удео старијих од 45 година у укупној популацији незапослених бележи раст.
- Слабљење привредне активности ствара опасност од настанка нових технолошких вишкова
- Недовољно радних места за особе са инвалидитетом .
- Неадекватне квалификације незапослених лица

4. Циљеви и приоритети

На основу уочених проблема дефинисани су приоритети активне политике запошљавања града Пожаревцу у 2015. години. Ови приоритети упућују на посебне циљеве Локалног акционог плана за запошљавање града Пожаревца за 2015. годину, сагласне са НАПЗ за 2015. годину.
Општи циљ ЛАПЗ града Пожаревца за 2015. годину је пораст укупне запослености у граду Пожаревцу постигнут усклађеним активностима релевантних партнера приоритетно усмерених на незапошљавање теже запошљивих лица.

Посебни циљеви су:

1. Подстицање запошљавања и социјалног укључивања теже запошљивих лица и посебно осетљивих категорија незапослених лица
2. Унапређење квалитета радне снаге

У оквиру посебних циљева идентификовани су програми и мере, а у оквиру програма су дефинисани пројекти локалне активне политике запошљавања.

Локални акциони план запошљавања града Пожаревца за 2015. годину

Посебни циљ 1: Подстицање запошљавања и социјалног укључивања теже запошљивих лица и посебно осетљивих категорија назапослених лица

Програм 1.1: Подршка радном ангажовању незапослених лица из категорије тешко запошљивих

Подршка запошљавању, односно радном ангажовању незапослених лица, посебно оних који без или са нижом стручном спремом, у великој мери ублажава последице сиромаштва лица која се најчешће налазе на евиденцији Центра за социјални рад (нпр. корисници материјалног обезбеђења породице), као и они који се често или повремено појављују као корисници ванредне новчане помоћи у градској управи. Материјална давања, као мера социјалне заштите само тренутно може да задовољи елементарне животне потребе ових лица, чиме се не делује на узроке, већ последице проблема.
У оквиру ове мере, посебну пажњу треба посветити радном ангажовању лица која припадају мањинским групама (Роми), али и другим угроженим категоријама (незапослени преко 45 и 50 година старости, самохрани родитељи и сл.)
Програми јавних радова, односно повременог радног ангажовања у великој мери могу да изађу у сусрет овој, изузетно угроженој групи незапослених, па на основу анализе претходних програма јавних радова који су се реализовали на територији града Пожаревца уз подршку Националне службе за запошљавање, Локални савет за запошљавање предлаже да се и током 2015.године подрже следеће активности:
1. Реализација програма јавних радова на нивоу града (приоритетно у области заштите животне средине- рециклажа , чишћење дивљих сметлишта, чишћење приступа сеоским гробљима и сл.)
2. Програми подршке промоције и успостављања концепта социјалног предузетништва;
3. Програми финансијске подршке самозапошљавању код приватних лица односно предузетника

Програм 1.2: Подстицање запошљавања особа са инвалидитетом

Задаци постављени кроз овај програм су:
- Сачињавање релевантне базе података незапослених особа са инвалидитетом, њихова квалификациона структура, подстицај истих да се пријаве на евиденцију НСЗ. База података би требало да обухвати и информације о преузећима, установама и другим правним субјектима који запошљавају/планирају да запосле особе са инвалидитетом.
- Програми подршке ОСИ за активно укључивање на тржиште рада. Мотивација ОСИ да изврше процену радне способности, стимулација истих на потребне обуке, едукације и преквалификације као и неопходност личног ангажовања у процесу активнијег тражења посла;
- Програми промоције и подршке запошљавању ОСИ.

Програм 1.3: Подршка запошљавању/самозапошљавању младих

Локални акциони план за младе, који је усвојен од стране Скупштине града Пожаревца 2010.године образлаже потребу за реализацијом програма од значаја за повећање запошљивости младих. Анализа предложених програма од стране Локалног савета за

запошљавање, резултирала је сагласношћу и овог Савета да се за 2015.годину предложе следеће активности:
1. Програми финансијске подршке самозапошљавању младих
2. Програма волонтирања /приправника/стажирања у приватном сектору за 2015.годину
3. Подршка процесу израде Локалног акционог плана за омладинско предузетништво
4. Реализација програма обука за подршку самозапошљавању младих (посебно младих у руралним подручјима)
5. Програми подршке запошљавању/самозапошљавању младих у области иновација и креативних индустрија.

Програм 1.4: Повећање запошљивости/самозапошљивости жена

По подацима Светског економског форума постоји снажна корелација између равноправности полова и БДП по становнику. Неискоришћеност женске радне снаге је једна од препрека за бржи економски раст. Женска радна снага представља важан ресурс за развој, што доприноси укупном бољитку у друштву. Као посебан циљ у Националној стратегији за побољшање положаја жена, постављено је искорењивање економске неједнакости између мушкараца и жена, увођење политике једнаких могућности и боље коришћење женских ресурса за развој: „Економска равноправност жена и мушкараца неопходна је за постизање равнотеже у односима жена и мушкараца. Уколико немају једнаке услове и могућности за економску самосталност, све друге мере за унапређивање равноправности полова имају мање изгледа на успех.
Обзиром на чињенично стање које се истиче и у Националној стратегији запошљавања о запослености жена, Националној стратегији за побољшање положаја жена, Стратегији руралног развоја као и истраживањима које је спровела Управа за родну равноправност (формирана у оквиру Министарства рада и социјалне политике) о женама на селу као помоћним члановима домаћинства, сеоске жене спадају у двоструко дискриминисана лица: по основу пола и по основу положаја које заузимају као помоћне чланице домаћинства а и због приступа друштвеним ресурсима.
У том смислу, подршка предузетничким активностима жена, нарочито подршка социјалном предузетништву, спадају у приоритетне активности предложене Локалним акционим планом запошљавања.

Посебни циљ 2: Развој људских ресурса

Програм 2.1: Унапређење квалитета радне снаге реализацијом програма додатног образовања и обука:

- Функционално основно образовање одраслих
- Преквалификација и доквалификација
- Програм извршења стручне праксе
- Програм стицања практичних знања за незапослена лица без квалификације и лица која су завршила кратку обуку или ФООО
- Подизање капацитета носилаца активне политике запошљавања

Локални акциони план запошљавања града Пожаревца за 2015. годину

Као резултат реализације ових активности очекује се развијени и реализовани програми кратких обука за тржиште рада , обука на захтев послодаваца, као и програми преквалификације и доквалификације незапослених лица. Такође очекује се повећан број лица укључених у програме додатног образовања и обуке.
Чланови Локалног савета за запошљавање , чланови градске Комисије за доделу стипендија најбољим ученицима и студентима и други носиоци локалне активне политике запошљавања ће додатним усавршавањем ефикасније утицати на доносиоце одлука и успешније имплементирати дефинисану политику.

Програм 2.2: Повећање нивоа информисаности незапослених о могућностима за запошљавање и самозапошљавање

Током процеса израде Локалног акционог плана за запошљавање, као један од кључних проблема је препознат низак ниво информисаности незапослених о могућностима запослења, односно о могућностима за започињање сопственог посла. Тај проблем се посебно очитава у групи незапослених који припадају тешко запошљивим категоријама, па се овим стратешким документом подржавају:
1. Информативни програми на локалним медијима о могућностима запошљавања и самозапошљавања
2. Јавне манифестације у циљу бољег усклађивања понуде и тражње на тржишту рада, као што су сајмови образовања, сајмови запошљавања и слично.

5. ИМПЛЕМЕНТАЦИЈА, МОНИТОРИНГ И ЕВАЛУАЦИЈА ЛОКЛАНОГ АКЦИОНОГ ПЛАНА ЗА ЗАПОШЉАВАЊЕ

У циљу имплементације Локалног акционог плана за запошљавање, као и јасног дефинисања улога и одговорности у току процеса примене, механизми спровођења ЛАП за запошљавање, предвиђају процедуре који ће омогућити њено успешно спровођење. Дефинисање механизама за спровођење ЛАП за запошљавање, омогућиће да се на ефикасан начин користе постојећи и изграде нови организациони капацитети, користећи расположиве људске ресурсе. Успостављања механизма за спровођење ЛАП за запошљавање , треба да обезбеди:
1. Успостављању мултисекторске сарадње између кључних актера у примени ЛАП за запошљавање;
3. Коришћење организационих, људских и других ресурса у међусекторској повезаности, како би се избегла преклапања и омогућило максимално функционисање свих расположивих ресурса;
4. Успостављање механизама наручивања услуга у циљу интегративног приступа решавању проблема незапослености;
5. Јачање партнерства локалних институција (управа, јавна предузећа и установе), организација грађанског друштва и привредних субјеката у циљу примене политике запошљавања;

У оквиру локалних структура разликују се:

Локални акциони план запошљавања града Пожаревца за 2015. годину

СТРУКТУРЕ УПРАВЉАЊА

Скупштина града Пожаревца

- Разматра и одлучује о усвајању ЛАП за запошљавање града Пожаревца
- Доноси одлуку о буџетским средствима за реализацију активности предвиђене акционим плановима (у оквиру Одлуке о Буџету града)
- Годишње разматра и одлучује о прихватању извештаја о имплементацији ЛАП за запошљавање.

Локални Савет за запошљавање:

- иницира и координира процес израде локалне политике запошљавања
- учествује у креирању Локалног акционог плана за запошљавање и предлаже Скупштини града на усвајање
- учествује у изради појединачних програма у сагласност са ЛАП да за запошљавање и Националним акционим планом за запошљавање
- прати остварење ЛАП и појединачних програма за запошљавање
- доноси закључке и даје мишљење о питањима из своје надлежности и о њима обавештава органе рада
- даје мишљење на предлог прописа и одлука који доноси Скупштина града Пожаревца у областима значајним за запошљавање
- Усваја годишње и периодичне извештаје о остваривању локалне политике запошљавања и подноси их Скупштини на усвајање
- Координира и подстиче сарадњу између заинтересованих страна и пружа помоћ у реализацији њихових активности
- Координира и подстиче остваривање међуопштинске сарадње која се односи на реализацију политике запошљавања и о томе обавештава органе града

ОПЕРАТИВНЕ СТРУКТУРЕ

Оперативне структуре за примену ЛАП за запошљавање представљају сви релевантни актери у локалној заједници, који могу да допринесу реализацији активности предвиђених акционим плановима, на професионалан, ефикасан, ефективан и транспарентан начин.

Оперативне структуре за израду и имплементацију ЛАП за запошљавање чине:

- Градска управа, Одељење за финансије и јавне набавке и Одељење за привреду, локални економски развој и заштиту животне средине, задужено за:

- логистичку и административну подршку рада Локалног савета за запошљавање
- благовремено и континуирано информисање о свим програмима (националним и међународним) од значаја за реализацију циљева и активности дефинисаних ЛАП за запошљавање;
- подршку у изради пројеката/програма дефинисаних ЛАП за запошљавање;

- Национална служба за запошљавање – Филијала Пожаревац, преузеће одговорност за:

- благовремено информисање о програмима које реализује НСЗ
- пружање стручне подршке у припреми предлога програма/пројеката

Локални акциони план запошљавања града Пожаревца за 2015. годину

Мрежа оперативне структуре отворена је за све институције, организације и појединце у циљуподстицања плуралитета пружалаца услуга и увећавања броја актера који делују на пољу реализације политике запошљавања.
Стављањем у функцију већег броја институција и организација као дела оперативне структуре ствара се могућност јачања регионалних и међуопштинских веза, као и могућностда постојећи ресурси буду рационално искоришћени и доступни што већем броју незапослених.
Активности на јачању сарадње и укључивање нових актера за спровођење ЛПА за запошљавање су трајан стратешки задатак.

МЕХАНИЗМИ ЗА МОНИТОРИНГ И ЕВАЛУАЦИЈУ ЛОКАЛНОГ АКЦИОНОГ ПЛАНА ЗА ЗАПОШЉАВАЊЕ

Циљ мониторинга и евалуације Локалног плана акције за запошљавање града Пожарвца је систематично и редовно прикупљање података, праћење процеса имплементације стратешких циљева и задатака и процена успешности реализације овог стратешког документа
Сврха мониторинга и евалуације је побољшање ефикасности и успешности ЛАП за запошљавање, али и предлагање измена на основу извештаја о реализованим активностима.

Временски оквир	Мониторинг се спроводи у континуитету за цео период имплементације ЛАП за запошљавање за 2015.годину
	Евалуација ће се спроводити једном годишње и пратиће имплементацију акционог плана
Предмет мониторинга и евалуације	Мониторинг и евалуација представљају целовито сагледавање реализације стратешког и оперативних циљева и приоритета кроз: Праћење процеса имплементације Праћење резултата спроведених активности Процену утицаја активности стратегије на квалитет живота корисника услуга
Индикатори	Индикатори напретка и успешности остваривања ЛАП , одрађени су на нивоу циљева , програма и пројеката.У реализацији активности користиће се квалитативни и квантитативни индикатори.
Методе и технике мониторинга и евалуације	За потребе успешне реализације мониторинга и евалуације ЛАП користиће се: - Извештаји носилаца реализације програма - Евидентирање програма,корисника и услуга - Анкете међу корисницима и пружаоцима услуга - Интервјуи - Скале процене - Анализа документације - Фокус групе - Аудио и видео записи
Носиоци процеса М/Е	Мониторинг ће реализовати Одсек за локални и економски развој, инвестиције и пројекте уз подршку НСЗ Филијале Пожаревац
	Носилац процеса евалуације је Локални савет за запошљавање
Примена резултата мониторинга и евалуације	Основна сврха прикупљања , обраде и анализе података о реализованим активностима је оцена оправданости и

реалистичности ЛАП за запошљавање као предуслов за планирање као предуслов за планирање будућих активности и услуга намењених грађанима /кама града Пожаревца.

Локални акциони план запошљавања града Пожаревца за 2015. годину

ТАБЕЛАРНИ ПРИКАЗ
АКЦИОНИ ПЛАН ЗАПОШЉАВАЊА ЗА 2015. ГОДИНУ

Општи циљ : Пораст укупне запослености у граду Пожаревцу постигнут усклађеним активностима релевантних партнера , приоритетно усмереним на запошљавање теже запошљивих лица

Посебни циљ 1: Подстицање запошљавања и социјалног укључивања теже запошљивих лица и посебно осетљивих категорија незапослених лица

Редни број	Програми/ пројекти	Очекивани резултати	Индикатори	Носиоци и партнери	Извори финансирања РСД
1.1	**Подршка радном ангажовању незапослених лица из категорије тешко запошљивих**				
1.1.1	Реализација програма Јавних радова на нивоу града (приоритетно у области заштите животне средине)	Побољшан квалитет живота незапослених лица	Број одобрених и реализованих пројеката јавних радова Број лица ангажованих на пословима јавних радова Број и структура носилаца пројекта Број припадника рањивих група (ОСИ,избегли? И ИРЛ ?, жене, Роми ??) обухваћени програмом	Град, Јавна предузећа и установе, НВО , НСЗ	Буџет Града Међународни и национални партнери
1.1.2	Подршка промоцији и успостављању концепта социјалног предузетништва	Успостављени механизми за реализацију концепта социјалног предузетништва на локалном нивоу	Број обука о социјалном предузетништву Број и структура учесника обука Број незапослених који су исказали намеру да се запосле у оквиру социјалног предузећа	Град, Центар за социјални рад, Удружења грађана	Буџет Града Међународни и национални партнери
1.1.3	Финансијски подстицаји самозапошљавању тешко запошљивих лица	Повећан број запослених лица из категорије тешко запошљивих	Број регистрованих привредних субјеката са субвенцијом Структура власника привр.субјек. Број привр.субј.који раде и након годину дана по добијању субвенције	Град, НСЗ	Буџет Града Међународни и национални партнери
1.2	**Подстицање запошљавања особа са инвалидитетом**				
1.2.1	Израда и редовно ажурирање базе података од значаја за праћење процеса запошљавања ОСИ	Квалитативна и квантитативна база података омогућава континуирано праћење потреба ОСИ	Број индикатора развијених у бази Број особа са инвалидитетом обухваћених базом података Број предузећа, установа који су запослили ОСИ	Град, ОСИ, НСЗ	Буџет Града Међународни и национални партнери

27

1.2.2	Едукација ОСИ за активно укључивање на тржиште рада	Ојачани капацитети ОСИ за запошљавање /самозапошљавање	Број ОСИ који су завршили процену радне способности , Број обука организованих који су похађали обуке Број ОСИ који су пријављени на евиденцију НСЗ Број и структура ОСИ који су се запослили	НСЗ,Град , Удружења грађана	Буџет Града Међународни и национални партнери
1.2.3	Промоција програма подршке запошљавања ОСИ	Повећање запослености ОСИ	Број реализованих програма подршке Број ОСИ обухваћених програмима Број ОСИ који су се запослили	НСЗ,Град , Удружења грађана	Буџет Града Међународни и национални партнери
1.3	**Програм подршке запошљавања младих**				
1.3.1	Подршка процесу израде Локалног плана акције за омладинско предузетништво	Дефинисана политика омладинског предузетништва на основу реалних потреба и могућности рада	Усвојен Локални акциони план за омладинско предузетништво од стране Скупштине града Пожаревца Број учесника у процесу израде ЛАПОП	Град, НСЗ, НВО, МОС, КзМ, Савет за младе,	Буџет Града Међународни и национални партнери
1.3.2	Реализација обука за младе (посебно за младе у руралним подручјима)	Циљна група прилагођена потребама тржишта	Број реализованих обука Број младих који су узели учешће у обукама Број младих који су се запослили	ЛСЗ, НВО. Град.,МОС, Образовне установе	Буџет Града Међународни и национални партнери
1.3.3	Подршка запошљавања младих у области иновација и креативних индустрија	Успостављен модел подршке запошљавања младих у складу са ЕУ трендовима		Град, НСЗ, РРА Браничево Подунавље	Буџет Града Међународни и национални партнери
1.3.4	Подршка запошљавању у циљу смањења утицаја сив економије	Циљна група радници који нису пријављени	Број пријављених радника и тиме осигураних	Град, НСЗ	Буџет Града Међународни и национални партнери
1.4	Програм подршке запошљавању жена				
1.4.1	Подршка социјалном предузетништва	Основана социјална предузећа	Број основаних предузећа Број запослених	Град, НСЗ, Савез за запошљавање	Буџет Града Међународни и национални партнери
1.4.2	Подршка	Успостављен	Број реализованих програма	Град, НВО, НСЗ,	Буџет Града

	програмима који се баве запошљавањем жена , нарочито сеоских жена	механизам за подршку	Број запослених жена	РРА	Међународни и национални партнери
Посебни циљ 2: Развој људских ресурса					
2.1	Унапређење квалитета радне снаге реализацијом програма додатног образовања и обука				
2.1.1	Реализација програма функционалног основног образовања одраслих особа (ФООО)	Радна снага оспособљена за стручну квалификацију	Број реализованих програма Број лица са савршеном обуком	Град, НСЗ, Образовне институције	Буџет Града Међународни и национални партнери
2.1.2	Преквалификација и /или доквалификација радне снаге према потребама послодавца	1. Повећање запослености 2. Спречавање настанка технолошког вишка	Број и радни статус преквалификоване / доквалификоване радне снаге Број реализованих програма преквалификације / докавлификације Број и структура пружалаца обуке	Град, НСЗ, Високе и средње школе, Савет за запошљавање	Буџет Града Међународни и национални партнери
2.1.3	Анализа програма стипендирања најбољих ученика и студената од стране градске управе	Стипендирање талентованих ученика и студената	Број и врста критеријума развијених у одлуци о стипендирању Број и структура одобрених стипендија	Град, НСЗ, Савет за запо. , Градско веће	Буџет Града Међународни и национални партнери
2.1.4	Подршка реализацији програма стручне праксе	Унапређење вештине незапослених лица према захтевима тржишта	Број лица који су положили стручни испит Број лица који су се запослила након положеног стр. испита	Град, НСЗ. Образовне институције,	Буџет Града Међународни и национални партнери
2.1.5	Пројекат стицања практичних знања за незапослена лица без квалификација и	Вештине незапослених лица прилагођене потребама тржишта рада	Број обука Број обучених лица Број лица која су се запослила након завршених обука	Град, НСЗ. Образовне институције, привредни субјекти	Буџет Града Међународни и национални партнери

	лица која су завршила ФООО и /или обуке				
2.1.6	Подизање капацитета чланова Локалног савета за запошљавање	Ојачани капацитети ЛСз3	Број чланова који су похађали обуке Број обука	НСЗ, Град, ЛСз3	Буџет Града Међународни и национални партнери
2.2	Повећање нивоа информисаности у локалној заједници о могућностима за запошљавање и самозапошљавање				
2.2.1	Информисање о могућностима запошљавања/ самозапошљавања преко локалних медија	Подигнут ниво информисаности о могућностима запошљавања и самозапошљавања	Број програма на локалним и регионалним медијима Број одржаних информативних састанака / округлих столова / трибина	Град, НСЗ, Локани медији, НВО	Буџет Града Међународни и национални партнери
2.2.2	Одржавање јавних манифестација у циљу бољег усклађивања понуде и тражње на тржишту рада	Боља усклађеност понуде и тражње на тржишту рада	Број и врста одржаних манифестација Број и структура учесника Сајма образовања Број и структура учесника Сајма запошљавања Број и структура Сајма предузетништва	Град, НСЗ, ЛСз3, Локални медији, РП Комора, Удружење предузетника	Буџет Града Међународни и национални партнери

22

На основу члана 39. став 1. и 3. Закона о равноправности полова („Службени гласник РС“, бр. 104/09), члана 32. став 1. тачка 6) Закона о локалној самоуправи („Службени гласник РС“, бр. 129/07 и 83/14 – др. закон), члана 32. став 1. тачка 6) Статута града Пожаревца („Службени гласник града Пожаревца,“ бр. 4/13 – пречишћен текст) и члана 15. став 1. Пословника Скупштине града Пожаревца („Службени гласник града Пожаревца“, бр. 2/08), у складу са Националном стратегијом за побољшање положаја жена и унапређивање родне равноправности у Републици Србији („Службени гласник РС“ бр. 15/09), Скупштина града Пожаревца, на седници одржаној 24.12.2014. године, донела је

З А К Љ У Ч А К

1. Усваја се Локални акциони план за родну равноправност и унапређење положаја жена града Пожаревца 2015-2017. година, који је саставни део овог закључка.

2. Овај закључак објавити у „Службеном гласнику града Пожаревца“.

У Пожаревцу, 24.12.2014. год. Број : 01-06-211/21

СКУПШТИНА ГРАДА ПОЖАРЕВЦА

ПРЕДСЕДНИК СКУПШТИНЕ ГРАДА
Бане Спасовић, дипл.правник, с.р.

23

Локални акциони план за родну равноправност и унапређење положаја жена града Пожаревца 2015. – 2017. година

ЛОКАЛНИ АКЦИОНИ ПЛАН ЗА РОДНУ РАВНОПРАВНОСТ

И УНАПРЕЂЕЊЕ ПОЛОЖАЈА ЖЕНА

ГРАДА ПОЖАРЕВЦА

2015- 2017. ГОДИНА

Локални акциони план за родну равноправност и унапређење положаја жена града Пожаревца 2015. – 2017. година

Садржај:

1. Увод ……3
2. Правни оквир за унапређење родне равноправности ……4
3. Институционални оквир за унапређење родне равноправности у републици Србији…….5
4.Методологија израде Акционог плана ……6
I. Побољшање економског положаја жена ……..7
II.Побољшање здравствене заштите жена,унапређење родне равноправности у здравственој политици……15
III.Стварање институционалних механизама за унапређење положаја жена……16
IV.Превенција и сузбијање свих видова насиља над женама ……23
5.Циљеви Акционог плана……..25
6.Финансијски оквир ……25
7.Праћење, извештавање и оцена реализације Акционог плана……..25
8.Акциони план ……26

.

Локални акциони план за родну равноправност и унапређење положаја жена града Пожаревца 2015. – 2017. година

1. УВОД

Град Пожаревац је у складу са Законом о равноправности полова (“Сл. гласник РС”, бр. 104/09) дужан да прати остваривање равноправности засноване на полу у свим областима друштвеног живота, примену међународних стандарда и Уставом зајемчених права у овој области. Полазећи од смерница Европске повеље о родној равноправности и Националне стратегије за побољшање положаја жена и унапређивање родне равноправности (“Сл. гласник РС”, број 15/09) где је као један од основних задатака постављено интегрисање принципа родне равноправности у све области деловања институција система у циљу бржег, равномернијег и ефикаснијег друштвеног развоја, а у складу са политиком једнаких могућности, припремљен је акциони план за родну равноправност и унапређење положаја жена града Пожаревца (у даљем тексту: Акциони план).

Акционим планом се утврђују активности које ће се спроводити у периоду од 2015.године до 2017.године. Детаљно планирање активности и извора финансирања за спровођење активности извршено је за четири приоритетне области које су као такве идентификоване од стране радне групе за израду Акционог плана према потребама жена на територији града Пожаревца.Акционим планом су прецизно дефинисане улоге и одговорности носилаца реализације као и институционални механизми који треба да омогуће постизање планираних резултата.За сваки специфичан циљ дефинисане су активности, очекивани резултати остваривања предложених активности и индикатори (квалитативни и квантитативни) на основу којих ће се пратити спровођење Акционог плана и мерити постигнути резултати.

Акциони план је усаглашен са релевантним стратешким документима које је донела Влада Републике Србије и Скупштина града Пожаревца, и то: Националном стратегијом Србије за приступање ЕУ, Националном стратегијом за родну равноправност, Стратегијом за смањење сиромаштва, Националном стратегијом привредног развоја Србије, Миленијумским циљевима, Националном стратегијом за младе, Стратегијом регионалног развоја Републике Србије, Стратегијом развоја стручног образовања у Републици Србији, Стратегијом развоја образовања одраслих у Републици Србији, Националном стратегијом за превенцију и заштиту деце од насиља, Стратегијом развоја социјалне заштите у Републици Србији, Националном стратегијом одрживог развоја за период од 2009. до 2017.године.

Пут ка разумевању порекла родних разлика јесте проучавање родне социјализације, учења родних улога помоћу родних агенаса.

Такав принцип прави разлику између биолошког пола и друштвеног рода – дете се рађа са полом, а развија род.

Кроз контакте са разним агенсима социјализације, примарним и секундарним, деца постепено усвајају друштвене норме и очекивања које се сматрају карактеристичним за њихов пол.

Родне разлике нису биолошки предодређене, оне су културолошки продуковане.Према том гледишту, родне неједнакости проистичу из социјализације различитих улога код мушкараца и жена.

На тај начин се усваја и подела рада по полу на мушке и женске послове.

Локални акциони план за родну равноправност и унапређење положаја жена града Пожаревца 2015. – 2017. година

У дефинисању и изради Акционог плана укључени су социјални партнери, као и све релевантне организације, удружења и други актери, како би се различитим приступима омогућило свестрано сагледавање и приликом реализације планираних програма и мера остварили резултати са додатном вредношћу.

2. Правни оквир за унапређење родне равноправности

2.1 Међународна правна регулатива

Република Србија је, као чланица УН, Савета Европе и других међународних организација, потписница низа међународних докумената који се односе на права жена и родну равноправност, међу којима се истичу Универзална декларација о људским правима (1948. год.), Конвенције о политичким правима жена (1952. год.), о грађанским и политичким правима (1966. год.), о економским, социјалним и културним правима (1966. год.), као и Конвенција о елиминацији свих облика дискриминације жена (CEDAW - 1979. год.), Пекиншка декларација и платформа за акцију (1995. год.), Декларација о заштити жена и деце у случајевима опасности и оружаног сукоба (1974.год.) о елиминацији злостављања жена (1993. год.), Универзална декларација о демократији (1997. год.), Резолуција Савета безбедности УН бр. 1325 (2000. год.) и Миленијумска декларација УН (2000. год.). Савет европских општина и региона (CEMR) усвојио је 2006. године Европску повељу о једнакости мушкараца и жена у локалном животу, коју је до сада потписало 256 европских локалних и регионалних управа.
(Европска повеља о родној равноправности на локалном нивоу)

1.2 Национално законодавство

Уставом из 2006. године, Република Србија се обавезала да развија политику једнаких могућности за мушкарце и за жене, као претпоставку битну за унапређење демократије, за политичку и економску стабилност и за стварно партнерство између жена и мушкараца у вођењу послова друштва у коме они раде у условима једнакости и комплементарности, узајамно се обогаћујући својим разликама. Закон о раду („Сл. гласник Републике Србије“, бр. 24/05, 61/05 и 54/09 и 32/13и 75/14) забрањује родну дискриминацију као и сексуално узнемиравање на послу. Кривични закон санкционише насиље у породици и силовање у браку. Трговина људима дефинисана је као организовани криминал. Породични закон („Сл. гласник Републике Србије“, бр. 18/05, 72/11 - др. закон) регулише односе између партнера, штити права детета, уводи специјалне мере против насиља и побољшава процедуре приликом усвојења, као и при разводу брака. Изборни закон предвиђа систем квота од 30% за мање заступљен пол за парламентарне, покрајинске и локалне изборе. У децембру 2009. године донет је Закон о равноправности полова („Сл. гласник Републике Србије“, бр. 104/09) који одређује да су сви дужни да поштују равноправно учешће жена и мушкараца у свим областима јавног и приватног сектора, у складу са општеприхваћеним правилима међународног права, потврђеним међународним уговорима, Уставом републике Србије и законима. Закон обавезује органе јавне власти да развијају активну политику једнаких могућности и да прате остваривање равноправности засноване на полу у свим областима друштвеног живота, примену међународних стандарда и Уставом зајамчена права у овој области.

Локални акциони план за родну равноправност и унапређење положаја жена града Пожаревца 2015. – 2017. година

Национална стратегија за побољшање положаја жена и унапређивање родне равноправности 2009-2015. („Сл. гласник Републике Србије“, бр. 15/09) са ***Акционим планом за период од 2010. до 2015. године*** („Сл. гласник Републике Србије“, бр. 67/10) представља основ за стратешко планирање на локалном нивоу. У оквиру шест стратешких области, дефинисано је шест посебних и десет појединачних циљева чије је остварење планирано кроз реализацију бројнх активности предвиђених Акционим планом.

3. Институционални оквир за унапређење родне равноправности у Републици Србији

3.1 Републички институционални механизми

Институционални механизми који у Републици Србији спроводе и надгледају процес унапређења родне равноправности су:

- Одбор за равноправност полова Народне скупштине Републике Србије (основан 2002. год.)
- Савет за равноправност полова Владе Републике Србије (основан 2004. год.);
- Заштитник грађана (закон је донет 2005. године; заменица за родну равноправност, права детета и права особа са инвалидитетом је именована 2008. год.);
- Управа за родну равноправност у оквиру Министарства рада и социјалне политике (формирана 2007. године);
- Повереник за заштиту равноправности (основан је доношењем Закона о забрани дискриминације 2010. године, повереница је именована 2010. године).
- Покрајински механизми за родну равноправност су установљени као и наведени републички и функционишу у АП Војводини.

- Посебан Протокол о поступању полицијских службеника у случајевима насиља над женама у породици и у партнерским односима, Кабинет Министра , број 01-13050/12-6 од 11.фебруара 2013.године;

Усвајањем Закона о равноправности полова, оснивање локалних механизама за спровођење процеса унапређења родне равноправности постало је обавеза локалних самоуправа.

3.2 Институционални оквир за унапређење родне равноправности у граду Пожаревцу

У граду Пожаревцу је Савет за равноправност полова основан 2005 године. На основу члана51.Статута општине Пожаревац („Сл. гласник општине Пожаревац“, бр. 5/05), Скупштина општине Пожаревац донела је Одлуку о обрзовању Савета за равноправност полова у чији састав су именовани одборници и одборнице из Скупштине општине који је овлашћен да:

- Подстиче, унапређује и предлаже мере којима се обезбеђује равноправност полова;
- Прати остваривање равноправности полова;
- Даје мишљење о предлозима одлука и других прописа које доноси Скупштина града ;
- Предлаже мере и активности које су у функцији равноправности полова и остваривања једнаких могућности у оквиру надлежности града.

Савет има 9 чланова/ица из редова одборника/ца, грађана/ки, организација и удружења.

Локални акциони план за родну равноправност и унапређење положаја жена града Пожаревца 2015. – 2017. година

Председника/цу и чланове/це Савета бира Скупштина на период од четири (4) године, на предлог одборничких група.

4. Методологија израде Акционог плана

У процесу израде Акционог плана примењен је партиципативни метод, заступљен у свим фазама процеса.Решењем Градског већа број: 01-06-209/2014-18од 8.децембра 2014.године формиран је Радни Тим који има задатак да у сарадњи са Саветом за равноправност полова изради Локлани акциони план за родну равносправност и унапређење положја жена територије града Пожаревца 2015-2017.године.

Прикупљање података обављено је уз подршку локалних партнера-институција, организација и удружења са територије града Пожаревца.

У сарадњи чланова/ца Радног тима који су представници и представнице јавних институција и установа извршена је ситуациона анализа, као и идентификација приоритетних стратешких области. Дефинисани су циљеви и активности, све у складу са правним оквиром за област родне равноправности, а нарочито са стратешким правцима дефинисаним у Националној стратегији за побољшање положаја жена и унапређивање родне равноправности 2009- 2015. , као и са надлежностима локалне самоуправе.

Као извори података коришћени су званични подаци Републичког завода за статистику, Националне службе за запошљавање, Школске управе Пожаревца, Регионалне привредне коморе Пожаревац, Завода за јавно здравље у Пожаревцу,Центра за социјални рад , као и документација Градске управе.

Учесници у процесу израде Акционог плана:

Радни тим за израду Локланог акционог плана за родну равноправност и унапређење положаја жена града Пожаревца:

1. Александра Ђорђевић, дипл.економиста, Одељење за привреду, локални економски развој и заштиту животне средине, председник
2. Милена Несторовић, дипл.правник, Одељење за друштвене делатности, члан
3. Часлав Живић, ПУ Пожаревац, члан
4. Дејан Крстић, члан Градског већа, члан
5. Татјана Рајић, Центар за социјални рад Пожаревац, члан
6. Филип Божиловић, Завод за јавно здравље , члан
7. Јелена Кокотовић , НВО , члан.

У радној групи Савета, формиранесу следеће области, односно **Специфични циљеви**:

I . процес одлучивања и остваривање родне равноправности у локалној самоуправи- економско оснаживање жена;

II. побољшање здравља жена и унапређивање родне равноправности у здравственој политици;

III. увођење политике једнаких могућности и боље коришћење женских ресурса у образовању;

IV . превенција и сузбијање свих видова насиља над женама и обезбеђивање свеобухватног система заштите за жене жртве насиља.

I. Побољшање економског положаја жена

Локални акциони план за родну равноправност и унапређење положаја жена града Пожаревца 2015. – 2017. година

Елементи анализе стања

Град Пожаревац се налази у североисточном делу Србије, представља административни, привредни и културни центар Браничевског округа. Град покрива 481 км2 и према попису из 2011. године има 75.334 становника, који живе граду Пожаревцу, Градаској општини Костолац и у 25 насеља.

Површина (у км2)	481
Број насеља	27
Становништво- процена средином године	74.713
Густина насељености (број становника по км2)	156,6
Стопа живорођених	9,4
Стопа умрлих	14,6
Стопа природног прираштаја	-5,21
Очекивано трајање живота при живорођењу (просек година)	76,12 Ж и 70,4 М
Просечна старост (у годинама)	41,6
Индекс старења (60+ год. /0–19 год.)	115,33

Табела бр.1

Извор РСЗ – Процена становништва 30.06.2013. и Витални догађаји 2013.

Демографија

	20002		2011	
	Мушки	Женски	Мушки	Женски
Деца узраста до 5 година (предшколски узраст)	1.898	1.894	1.814	1.697
Деца узраста од 7- 14 година (узраст основне школе)	4.293	4.378	4.080	3.983
Становништво Млади (15- 29 година) година старости(узраст средње школе)	7.516	7.483	6.974	6.893
Радни контингент становништва (15- 64 г.)	29.253	32.344	25.388	26.007
Укупан број становника	74.902		75.334	

Табела бр.2

Незапосленост / Запосленост

Укупан број економски активног становништва износи 51.395 од којих је 26.007 (50,60 %) жена и 25.388 мушкараца односно 49,40%.

Локални акциони план за родну равноправност и унапређење положаја жена града Пожаревца 2015. – 2017. година

Графикон 1 - ЕКОНОМСКИ АКТИВНО СТАНОВНИШТВО ГРАДА ПОЖАРЕВЦА

Графикон 2 – НЕЗАПОСЛЕНО СТАНОВНИШТВО ГРАДА ПОЖАРЕВЦА
Укупан број лица која траже посао је 5.380, од тога је 3.000 жена а 2.380 мушкараца.

Старосна и полна структура незапослених

У старосној структури незапослених лица најзаступљенија је групација од 25-29 година која у укупном броју незапослених учествује са 15,8%.

Локални акциони план за родну равноправност и унапређење положаја жена града Пожаревца 2015. – 2017. година

Категорија	Град Пожаревац	
	Укупно	Жене
15-19	330	127
20-24	714	356
25-29	818	468
30-34	700	424
35-39	626	414
40-44	544	333
45-49	497	311
50-54	478	225
55-59	507	295
60-64	266	34
Укупно	5.380	3.000

Табела 3- Старосна структура незапослених у септембру 2014.године
Извор: НСЗ , филијала Пожаревац

Година	Укупан број незапослених	жене	Старији од 50 година	Жене старије од 50 година	Учешће старијих од 50 г.у ук.бр.	Учешће жена
2010.	5.052	2.908	1.352	607	26.8%	44.9%
2011.	5.287	3.156	1.305	621	24.7%	47.6%
2012.	5.185	3.013	1.276	598	24.6%	46.7%
2013.	5.397	3.126	1.499	595	27.8%	39.7%
2014.	5.380	3.000	1.241	587	23.07%	44.3%

Табела4 - Учешће жена у старосној структури незапсолених
Извор: НСЗ , филијала Пожаревац

Година	Укуп.незапослених	Мушкарци	Жене	% Мушкара.	% Жена
2010.	5.052	2.144	2.908	42.4%	57.6%
2011.	5.287	2.131	3.156	40.3%	59.7%
2012.	5.185	2.172	3.013	41.9%	58.1%
2013.	5.397	2.271	3.126	42.1%	57.9%
2014.	5.380	2.380	3.000	44.2%	55.8%

Табела 5- Структура незапослених према полу
Извор: НСЗ , филијала Пожаревац

У структури незапослених лица, учешће лица старијих од 50 година у последње четири године је осцилирало у распону од 24,6% до 27,8% од укупног броја незапослених лица са благим трендом повећања у укупном броју. Можемо рећи да је у току 2013.године учешће старијих од 50 година значајно што указује на велики проблем њиховог запошљавања.

Како је евидентан пад броја старијих од 50 година у укупном броју незапослених у септембру 2014. у односу на 2013.годину и то за 39%.Пад је могућ због испуњења услова за пензију или због склоности лица старијих од 50 година да буду неактивна то јест да се не воде на евиденцији НСЗ Филијале Пожаревац.

Локални акциони план за родну равноправност и унапређење положаја жена града Пожаревца 2015. – 2017. година

Учешће незапослених жена старијих од 50 година у укупном броју незапослених лица старијих од 50 година у посматраном периоду 2010. - септембар 2014. године се просечно креће се око 44,7% од укупног броја незапослених жена.

Ако ову анализу сада усмеримо на мушкарце старије од 50 година, уочићемо да је релативно учешће мушкараца ове категорије знатно веће и у посматраном периоду се кретало између 52,4% и 61,3% у односу на укупан број незапослених мушкараца, те се просечно креће око 55.4% од укупног броја незапослених мушкараца.

Ако у анализу сада усмеримо на проценат жена у укупној незапослености приметићемо да се кретала од 54,3% до 59,7% што је знатно више него код мушкараца где се кретала од 40,3% до 45,6% .

Број незапослених	2010		2011		2012		2013		2014	
	М	Ж	М	Ж	М	Ж	М	Ж	М	Ж
Од 15-19	235	107	247	106	224	97	257	118	123	107
20-24	604	347	657	348	699	373	617	400	358	356
25-29	700	425	773	476	768	478	828	499	350	468
Укупно према полу	660	879	747	930	743	948	685	1017	831	931
Укупан број младих	1539		1.677		1.691		1.702		1.762	
Укупан број незапослених	5.052		5.287		5.185		5.397		5.380	
Учешће младих у укупном броју незап.	30.5%		31.7%		32.6%		31.5%		31.5%	

Табела6: Учешће младих у структури незапослених у септембру 2013.године
Извор: НСЗ , филијала Пожаревац

- Учешће младих незапослених до 29 година старости се у посматраном периоду повећало са 30.5% у 2010. години на 32.6% у 2012. години и поново се повећало у септембру 2014.године на 33.5% у односу на децембар 2012. године.
- Учешће жена у категорији до 29 година старости бележи тренд пада са 17.4% у 2010. години на 16.9% у септембру 2014. године, што је исподпросечно учешће у односу на број жена у укупном броју незапослених.
- Проценат заступљености незапослених жена у укупној незапослености у граду Пожаревцу је у посматраном периоду осцилирало у распону од 54.3% (септембар 2014.године) до 59.7% (2011.година).
- У посматраном периоду уочљиво је повећање учешћа стручних лица а аналогно томе и смањење нестручних лица која се воде на евиденцији Националне службе, па тако у укупном броју незапослених 2010. године је било 57.2 % који су имали III-VII степен стручне спреме док је тај проценат у децембру 2013. године износио 60.6%. У септембру 2014. број нестручних лица (I+ II)(2.015) однос према укупно незапосленим лицима 37,4%, док стручна лица(III-VIII) 3.365 однос према незапосленим лицима 62.6%.Уочава се повећање удела стручних радне снаге у односу на септембар 2013. године.

Структура према дужини чекања на евиденцији

Год.	До 1год	1-2 год	2-3 год	3-5 год	5-8 год	8-10 год	Преко 10	Укупно

Локални акциони план за родну равноправност и унапређење положаја жена града Пожаревца 2015. – 2017. година

		Ж		Ж		Ж		Ж		Ж		Ж		Ж		Ж
2010	**1858**	**998**	**863**	**509**	**577**	**311**	**586**	**356**	**549**	**333**	**198**	**120**	**421**	**281**	5.052	2.908
2011	**2116**	**1182**	**798**	**452**	**514**	**329**	**606**	**313**	**539**	**330**	**190**	**118**	**424**	**282**	5.287	3.156
2012	**2001**	**1084**	**942**	**433**	**506**	**298**	**617**	**395**	**468**	**291**	**215**	**129**	**436**	**283**	5.185	3.013
2013	**2162**	**1178**	**950**	**549**	**584**	**345**	**605**	**395**	**461**	**276**	**211**	**124**	**421**	**270**	5.397	3.126
2014	**1833**	**941**	**736**	**373**	**479**	**268**	**520**	**295**	**363**	**209**	**162**	**103**	**313**	**205**	5.380	3.000

Табела7: Структура незапослених према дужини чекања на евиденцији
Извор: НСЗ , филијала Пожаревац

У укупном броју , лица која се налазе на евиденцији незапослених до 2 године учествују са 53.9% у 2010. години са тенденцијом повећања учешћа на 58,3% у септембру 2014. године. Истовремено учешће лица који се на евиденцији налазе дуже од 2 године је опало са 46,1% на 41,7%.

Са обзиром да није уочено значајније запошљавање лица са евиденције на којој се налазе дуже од 2 године, једино логично објашњење оваквог тренда је повећана ажурност НСЗ која пак резултира брисањем лица која не испуњавају обавезе према НСЗ, а који се пак поново пријављују на евиденцију по истеку времена забране за евидентирање.

Учешће лица која се на евиденцији незапослених налазе дуже од 10 година бележи смањење од 0,5% (2010. године је било 8,3%, док у 2014. години износи 7,1%). У структури ових лица преовлађују жене са учешћем од чак 55,8%.

Квалификациона и полна структура незапослених

У квалификационој структури незапослених највеће учешће имају лица са четвртим степеном стручне спреме и они у укупном броју незапослених учествују са 25,3% (2013 године).Уочава се тренд раста учешћа ових лица са 25,4.% на крају 2010.године на данашњих 27,1% , што је раст од 1,7% у последње 3 године.

Год.	I		II		III		IV		V		VI		VII		VIII		Укупно	
		Ж		Ж		Ж		Ж		Ж		Ж		Ж		Ж		Ж
2010	**1631**	**955**	**531**	**275**	**1109**	**529**	**1279**	**843**	**22**	**0**	**285**	**171**	**195**	**143**	**0**	**0**	**5.052**	**2.908**
2011	**1680**	**996**	**427**	**232**	**1200**	**561**	**1400**	**917**	**23**	**3**	**306**	**185**	**251**	**162**	**0**	**0**	5.287	3.156
2012	**1779**	**1053**	**309**	**167**	**1101**	**513**	**1325**	**874**	**18**	**2**	**321**	**198**	**331**	**206**	**1**	**0**	5.185	3.013
2013	**1892**	**1093**	**234**	**129**	**1149**	**508**	**1422**	**916**	**24**	**6**	**309**	**197**	**365**	**228**	**2**	**1**	5.397	3.126
2014	**1806**	**1051**	**209**	**109**	**1175**	**525**	**1458**	**884**	**31**	**5**	**337**	**195**	**364**	**231**	**0**	**0**	5.380	3.000

Табела8: Структура незапослених према квалификацији и полу
Извор: НСЗ , филијала Пожаревац

Економско оснаживање жена кључно је за напредак друштва

Закон о приватизацији из 2001.године са изменама 2003. и 2005.године и Закон о раду из 2005. године („Сл. гласник РС", бр. 24/05, 61/05, 54/09, 32/2013 и 75/14) означили су почетак транзиције економског система ка економији интегралног тржишта. Ови закони су први корак ка потеницијалном побољшању положаја жена у економији (родна равноправност у погледу услова запошљавања, избора Локалног акционог плана за побољшање положаја жена и унапређење

Локални акциони план за родну равноправност и унапређење положаја жена града Пожаревца 2015. – 2017. година

родне равноправности позиција, услова рада, права из радног односа, образовања, оспособљавања и усавршавања, напредовања на послу, забране узнемиравања и друго).

Међутим, са почетком економске кризе, погоршава се економски положај жена, што је последица деловања различитих чинилаца: пада друштвеног бруто производа, смањења улоге државе, сужавања јавног сектора, рестрикције буџета, која посебно погађа жене јер се смањују издвајања за здравство, образовање и друго и сужавају права везана за породиљско одсуство и дечју заштиту, смањење стопе запослености и раст стопа незапослености, раст учешћа жена међу сиромашнима, повећање сиве економије, што појачава експлоатацију и дискриминацију жена, конфликт улога (породица и посао), чији терет још увек оне доминантно носе и друго.Посебно је наглашен проблем запошљавања жена преко 45 година, домаћица,пољопривредница, младих жена и жена из вишеструко дискриминисаних група. Основни проблеми у запошљавању жена су: неадекватна квалификациона структура, дискриминација по старости, притисци ради одлагања закључења брака и родитељства и друго.

Препреке у самозапошљавању су:недостатак почетног капитала, несигурност економског окружења, кредитна неспособност (недостатак власништва на непокретностима), недостатак знања и вештина за предузетништво, недостатак самопоуздања и друго.Проблеми запослених жена огледају се у дискриминацији у обављању руководећих и највише плаћених послова, сегрегацији занимања на ''мушка'', више плаћена и престижнија, високој концентрацији женске радне снаге на ниже плаћеним пословима, сексуалном узмениравању и друго.

Побољшање економског положаја жена и остваривање родне равноправности су сами по себи постављени одређени циљеви.

Циљ је развијен кроз четири појединачна циља, који обухватају област непосредног институционалног развоја и треба да обезбеде искорењивање економске неједнакости између мушкараца и жена, увођење политике једнаких могућности и боље коришћење женских ресурса за развој кроз остваривање следећих резултата:

- стварање системских предуслова за политику једнаких могућности у економији;
- подстицање запошљавања, женског предузетништва и самозапошљавања;
- смањивање економских неједнакости које су последица вишеструке дискриминације;
- јачање капацитета свих актера у привреди и друштву за отклањање родне дискриминације и боље коришћење женских ресурса;
- анкета и едукација деце предшколског и школског узраста.

Структурна прилагођавања макро и микро економске политике најчешће не узимају у обзир проблеме и чиниоце који имају негативан утицај на жене и девојчице, нарочито на оне које припадају маргиналним групама или које су изложене већем ризику од сиромаштва.

Посебно је наглашен проблем запошљавања жена преко 45 година, затим домаћица, пољопривредница, младих жена и жена из вишеструко дискриминисаних група. Основни проблеми у запошљавању жена су неадекватна квалификациона структура, дискриминација по старости већа него за мушкарце, притисци ради одлагања закључења брака и родитељаства, сексуалне уцене идр. Препреке у самозапошљавању су недостатак почетног капитала, несигурност економског окружења, кредитна неспособност, недостатак власништва над некретнинама, недостатак знања и вештина за предузетништво, недостатак самопоуздања и подршке, и друго.

Локални акциони план за родну равноправност и унапређење положаја жена града Пожаревца 2015. – 2017. година

Проблеми запослених жена огледају се у слабој доступности руководећих и највише плаћених послова, традиционалој подели занимања на „мушка“, више плаћена и престижнија, и „женска“, мање плаћена и мање престижна, масовном женском раду у сивој економији, високој концентрацији женске радне снаге на ниже плаћеним пословима, притисцима у погледу родитељства и сексуалном узнемиравању и др.

Синдикално организовање заостаје за променама на тржишту, што је препрека да се жене у довољној мери укључе у процесе колективног преговарања. Незапосленост, ниска плаћеност и несигурност посла утичу на њихове преговарачке позиције, а све то може бити међу узроцима одлагања заснивања породице и рађања, што се може неповољно одразити и на популациони развој. Недовољна заступљеност жена у социјалном дијалогу искључује могућност да се у њега уграде специфични родни интереси.

Економска равноправност кључни је фактор за постизање квалитативних помака заравнотежу у односима жена и мушкараца. Уколико немају једнаке услове и могућности за економску самосталност, све друге мере за унапређивање равноправности полова имају мање изгледа на успех.

По подацима Светског економског форума постоји снажна корелација између равноправности полова и БДП по становнику. Неискоришћеност женске радне снаге је једна од препрека за бржи економски раст, односно постоји много простора да жене постану важан ресурс за развој, што доприноси укупном бољитку у друштву.

Иако се законски оквир у области рада и запошљавања у великој мери побољшаоу погледу питања родне равноправности, посебно доношењем новог Устава, као и усклађивањем са најважнијим међународним документима, потребно је да се уклони јаз између нормативног и стварног положаја жена и мушкараца како би се омогућила остварива родна равноправност.

За успешно стварање системских предуслова потребно је додатно допунити законодавни оквир, обезбедити укључивање аспеката родне равноправности у развојне политике, родно разврставање код прикупљања података и праћења индикатора, и усаглашавање напора код свих фактора који утичу на прописе у области економије.

Град Пожаревац у партнерству са НСЗ-ом, конкурише се и финасијски учествује у спровођењу активности на конкурсу НСЗ-а, где се одобравају субвенције за отварање нових радних места послодавцима за запошљавање и самозапошљавање лица са евиденције Националне службе за запошљавање.

Програми на отварању нових радних места су различити, па се кроз програм „Јавни радови“ спроводе активности преко јавних предузећа на територији општине/града.Овде локална самоуправа може планирати одређене послове у којима су жене као потенцијални корисници и могу пре добити посао, односно да се искључе активности на уређењу зелених површина и чишћење депонија већ да се планирају нове активности у коме би женска популација била равноправнија у аплицирању код НСЗ-а, за повремено ангажовање у оквиру јавних радова.

Обуке, едукације, преквалификације на основу потреба за одређеним квалификационим структурама су стално присутне и у сарадњи са средњим школама сугерише се на изменама наставних планова и програма за одређеном квалификационом структуром.

На овај начин желимо да помогнемо послодавцима да задрже раднике које су већ запослили по основу добијене субвенције од Националне службе за запошљавање, као и да подстакнемо оне који желе да самостално отпочну своју делатност или да региструју своју радњу или предузеће.

Локални акциони план за родну равноправност и унапређење положаја жена града Пожаревца 2015. – 2017. година

Послодавци добијају новчана средства по запосленом раднику. Субвенције за послодавце и самозапошљавање дају се како би се смањила стопане запослености, подстакли запошљавање и отворили већ и број нових малих и средњих предузећа.

Град Пожаревац сваке године издваја значајна средства за стимулисање упослених лица као и за само запошљавање. У току 2014. године опредељено је 5.600.000,00 динара и пројекција је да би до 2018. године та средства износила више од 12.000.000,00 динара.

У оквиру ЛАП-а, треба имати у виду да се жене као потенцијални корисници ових средстава мотивишу да конкуришу и покрену свој посао. Један од начина је организација обука у оквиру Регионалне развојне агенције „Браничево-Подунавље“, НСЗ и Националне агенције за регионални развој које могу да направе атрактивне програме обуке.

Предлог обука:

1. страни језици
2. обука за предузетништво
3. рачунари и информатика
4. сеоски туризам
5. еко- производња хране
6. креативне радионица

II. Побољшање здравствене заштите жена, унапређење родне равноправности у здравственој политици

Зашто се прави акциони план?

1. Да би се промовисао холистички приступ женском здрављу, који подразумева физичко, ментално, социјално и економско благостање кроз све фазе живота жене;
2. Да би се промовисала једнакост у здрављу кроз доступност квалитетне здравствене службе за све жене;
3. Да би родни приступ женском здрављу постао интегрална компонента свих здравствених и социјалних мера и програма који се доносе на нивоу земље;
4. Да се подстакне развој служби које ће препознати и знати да одговоре на специфичне здравствене потребе жена;
5. Да подстакне развој програма и приступа који воде ка оснаживању жена да партиципирају и узму водећу улогу у активностима које воде до унапређења и очувања њиховог здравља;
6. Да укаже на значај имплементирања међународних конвенција и докумената који се односе на здравље жена.

Опште здравствено стање жена јесте једно од битних питања за квалитетан живот жена. Здравствени статус жена битно утиче на укупно здравствено стање становништва,самим тим остваривање права жена подразумева доступније здравствене услуге одговарајућих служби.

Оно што жена преживљава, како се односи према својим потребама, колико брине о себи и свом здрављу, колико обавеза преузима и друго, повезано је са васпитањем, њеним статусом, друштвеним и религијским пореклом, вредностима којима је била научена у породици и школи, њеном професијом и образовањем, као и начином на који се одређено друштво односи према женама. Сви ти аспекти заједно чине жену онаквом каква је када дође код лекара.

Локални акциони план за родну равноправност и унапређење положаја жена града Пожаревца 2015. – 2017. година

Друштвени елементи, личност и окружење, породица и заједница у целини играју велику улогу у томе како ће жена живети, како ће себе видети и на који начин ће решавати проблеме везане за своје ментално и физичко здравље. Многе жене прихватају нарушено здравље као реалност, не обраћајући пажњу на симптоме болести, јер се од њих очекује да испуњавају многобројне обавезе.

Бар два основна узрока умирања и разбољевања жена (кардиоваскуларне и малигне болести) могу се спречити мерама примарне превенције (промоција здравља, развијање здравих стилова живота и др.) и мерама секундарне превенције (рано откривање болести, нарочито болести репродуктивних органа, и др.). Зато у програмима здравствене заштите жена приоритет треба дати мерама промоције здравља и превенције болести.

Табела бр. 9 - Реализација превентивних здравствених услуга у служби за здравствену заштиту жена на територији града Пожаревца у току 2013. и прве половине 2014. године

Р.Б.	НАЗИВ УСЛУГЕ	ИЗВРШЕЊЕ ЗА ПЕРИОД 01.01. – 31.12. 2013.	ИЗВРШЕЊЕ ЗА ПЕРИОД 01.01. – 30.06.2014.
1.	ПРЕВЕНТИВНИ ГИНЕКОЛОШКИ ПРЕГЛЕД	3.773	1.072
2.	СКРИНИНГ/ РАНО ОТКРИВАЊЕ РАКА ГРЛИЋА МАТЕРИЦЕ	1.438	2.082
3.	СКРИНИНГ НА КАРЦИНОМ ДОЈКЕ (МАМОГРАФИЈА)	286	302
4.	ИНДИВИДАЛНО ЗДРАВСТВЕНО ВАСПИТНИ РАД	1.541	956
5.	ГРУПНИ ЗДРАВСТВЕНО ВАСПИТНИ РАД (ПРЕДАВАЊА, РАДИОНИЦЕ, ИЗЛОЖБЕ, РАД У МАЛОЈ ГРУПИ ИДР.	273	137

Учесталост коришћења здравствених услуга лекара опште праксе је изражена из разлога што су ове услуге доступне и у сеоским подручјима, где су и доступни лекари опште праксе,док су специјалистички прегледи углавном доступни у централним здравственим установама.

Као најчешћи разлог за задовољство здравственим услугама наведен је тај да лекари добро обављају посао, док су разлози за незадовољство нељубазност и функционисање система изабраног лекара.

Физичка активност је саставни део свакодневног живота. Смањење физичке активности постаје све већи проблем који изазива многа обољења и неповољно утиче на здравље становника свих старосних доба. Лењост и недостатак мотивације су, вероватно, најчешћи разлози што већина женске популације, без обзира којој друштвеној или социјалној категорији припадају, не вежба или пак то нередовно чини. Редовна физичка активност је од суштинског значаја за физички, ментални, психолошки и социјални развој.

Резултати студија из целог света показују да је око 80% популације недовољно физички активно и да у већини развијених земаља преко 50% популације има вишак килограма.

Локални акциони план за родну равноправност и унапређење положаја жена града Пожаревца 2015. – 2017. година

Постоје сигурни докази да је оптимална физичка активност услов за очување здравља жена, а свако ограничавање моторне активности је у супротности са есенцијалном потребом човека да се креће. Недостатак физичке активности се најбоље може надокнадити кроз адекватне програме спортске рекреације које се могу организовати у оквиру постојећих спортских друштва.

Циљ рада јесте да се укаже какве су навике по питању спортске рекреције имајући у виду савремени начин живота.

III.Стварање институционалних механизама за унапређење положајажена

Органи Града Пожаревца су:

1. Градоначелник града Пожаревца;
2. Градско веће града Пожаревца;
3. Скупштина града Пожаревца;
4. Градска управа града Пожаревца.

ГРАДОНАЧЕЛНИК ГРАДА И ГРАДСКО ВЕЋЕ	УКУПНО	М	Ж
Градоначелник града Пожаревца	1	1	0
Заменик Градоначелника	1	1	0
Помоћник/ца градоначелника	2	1	1
Чланови/це Градског већа са Градоначелником и Замеником Градоначелника	12	11	1

Табела бр.10

Скупштина града Пожаревца има 68 одборника/ца, који се бирају на период од четири године.Од 68 одборника/ца, 24 су жене.Председник, заменик председника Скупштине градаПожаревца и Секретар Скупштине града Пожаревца су мушкарци.Проценат учешћа жена у локалном парламенту износи 35,3 % што је незадовољавајући проценат.

СКУПШТИНА ГРАДА ПОЖАРЕВЦА	УКУПНО	М	Ж
Председник Скупштине	1	1	0
Заменик председника СГ	1	1	0
Секретар СГ	1	1	0
Одборници/це СГ	68	44	24

Табела бр.11

СКУПШТИНСКА РАДНА ТЕЛА

Именовани су:

Локални акциони план за родну равноправност и унапређење положаја жена града Пожаревца 2015. – 2017. година

1. У Одбору за додељивање награда и повеља града Пожаревца од укупно 11 чланова број жена је 3 члана , што је 27,3 % учешће жена , председник овог радног тела је мушкарац.

2. У Савет за привреду и финансије од укупно 9 чланова број жена је 3, што је 33,3 % учешће жена , председник овог радног тела је мушкарац.

3. У Савет за друштвене делатности од укупно 9 чланова број жена је 3, што је 33,3 % учешће жена , председник овог радног тела је мушкарац

4. У Савет за пољопривреду и село од укупно 9 чланова број жена је 1, што је 11,1 % учешће жена , председник овог радног тела је мушкарац

5. У Савет за комуналне послове, урбанизам и заштиту животне средине од укупно 9 чланова број жена је 3, што је 33,3 % учешће жена , председник овог радног тела је мушкарац

6. У Савет за приватно предузетништво средине од укупно 9 чланова број жена је 1, што је 11,1 % учешће жена , председник овог радног тела је жена.

7. У Савет за равноправност половаод укупно 9 чланова број жена је 6, што 66,7 % учешће жена , председник овог радног тела је жена.

8. У Савет за бригу о старим лицима од укупно 11 чланова број жена је 8, што је 72,7 % учешће жена , председник овог радног тела је мушкарац

9. У Комисију за мандатно-имунитетска питања од укупно 9 чланова број жена је 1, што је 11,1 % учешће жена , председник овог радног тела је мушкарац

10. У Комисију за стамбена питања од укупно 9 чланова број жена је 2, што је 22,2 % учешће жена , председник овог радног тела је жена

11. У Комисију за прописе од укупно 9 чланова број жена је 1, што је 11,1 % учешће жена , председник овог радног тела је жена

12. У Комисију за представке и предлоге од укупно 9 чланова број жена је 2, што је 22,2 % учешће жена , председник овог радног тела је мушкарац

13. У Комисију за грађевинско земљиште од укупно 9 чланова број жена је 2, што је 22,2 % учешће жена , председник овог радног тела је мушкарац

14. У Комисију за комасацију града Пожаревца од укупно 15 чланова број жена је 6, што је 40,00 % учешће жена , председник овог радног тела је жена

15. У Комисију за избор и именовања од укупно 9 чланова број жена је 1, што је 11,1 % учешће жена , председник овог радног тела је мушкарац

16. У Градску изборну комисију од укупно 18 чланова број жена је 7, што је 38,8 % учешће жена , председник овог радног тела је мушкарац, секретар жена

17. У Комисију за планове града Пожаревац од укупно 10 чланова број жена је 7, што је 70,0 % учешће жена , председник овог радног тела је мушкарац, секретар жена

Локални акциони план за родну равноправност и унапређење положаја жена града Пожаревца 2015. – 2017. година

18. У Савет за запошљавање града Пожаревца од укупно 11 чланова број жена је 5, што је 45,45 % учешће жена , председник овог радног тела је жена

19. У Савет за социјалну политику града Пожаревца од укупно 9 чланова број жена је 3, што је 33,33 % учешће жена , председник овог радног тела је мушкарац

20. У Комисију за давање мишљења о остваривању права из области борачко-инвалидске заштите од укупно 5 чланова број жена је 3, што је 60,00 % учешће жена , председник овог радног тела је мушкарац

21. У Савет за младе града Пожаревца од укупно 9 чланова број жена је 5, што је 45,45 % учешће жена , председник овог радног тела је жена

22. У Комисију за израду Годишњег програма заштите, уређења и коришћења пољопривредног земљишта на територији града Пожаревца у државној својини од укупно 10 чланова број жена је 5, што је 50,0 % учешће жена , председник овог радног тела је мушкарац, секретар је жена

23. У Комисију за спровођење поступка јавног надметања за давање у закуп пољопривредног земљишта у државној својини од укупно 9 чланова број жена је 4, што је 45,45 % учешће жена , председник овог радног тела је жена, секретар је жена

24. У Савет за одрживи развој града Пожаревца од укупно 9 чланова број жена је 2, што је 22,2 % учешће жена , председник овог радног тела је жена

25. У Комисију за давање предлога назива улица и тргова града Пожаревца од укупно 9 чланова број жена је 2, што је 22,2 % учешће жена , председник овог радног тела је мушкарац

26. У Комисију за решавање притужби на рад комуналних полицајаца од укупно 5 чланова број жена је 2, што је 40,0 % учешће жена , председник овог радног тела је жена

27. У Градски штаб за ванредне ситуације на територији града Пожаревца од укупно 18 чланова број жена је 1, што је 5,5 % учешће жена , председник/комадант овог радног тела је мушкарац

28. У Одбор за безбедност града Пожаревца од укупно 24 чланова број жена је 3, што је 12,5 % учешће жена , председник овог радног тела је мушкарац

29. У Комисију за вођење поступка и доношење решења по захтеву за враћање земљишта града Пожаревца (Образује је министар пољопривреде, шумарства и водопривреде) од укупно 5 чланова број жена је 1, што је 20,0 % учешће жена , председник овог радног тела је жена

30. У Комисију за именовања директора јавних предузећа чији је оснивач град Пожаревац од укупно 5 чланова број жена је 1, што је 20,0 % учешће жена , председник овог радног тела је мушкарац

31. У Савет за здравље града Пожаревца од укупно 10 чланова број жена је 6, што је 60,0 % учешће жена , председник овог радног тела је мушкарац

Од укупног броја чланова радних тела којих укупно има 307, жене су заступљене са 32,57%, односно има 100 жена, што је уједно и законска обавеза која је испоштована .

Локални акциони план за родну равноправност и унапређење положаја жена града Пожаревца 2015. – 2017. година

ГРАДСКА УПРАВА ГРАДА ПОЖАРЕВЦА

Градска управа, као јединствена служба, образована је за непосредно спровођење и извршавање закона, општинских и других прописа, као и омогућавање остваривања права грађана. У Градској управи града Пожаревца има 9 Одељења:

1. Одељење за општу управу и скупштинске послове;
2.Одељење за финансије и јавне набавке;
3.Пореско одељење;
4.Одељење за привреду , локални економски развој и заштиту животне средине;
5.Одељење за друштвене делатности;
6.Одељење за урбанизам и грађевинске послове,
7.Одељење за имовинско-правне , комуналне послове и саобраћај;
8.Одељење локалне пореске администрације;
9Одељење за инспекцијсе послове и послове комуналне полиције;
У Градској управи града Пожаревца је запослено 196радника. Квалификациона структура запослених лица у Градској управи управи је следећа: ВСС - 86 , ВШС – 20, ССС –72 и осталих –18.

Укупан број запослених у управи је 196 лица, жена има 110 што чини 56,12 % у корист женске популације.

ЈАВНА ПРЕДУЗЕЋА И УСТАНОВЕ

1.Јавно Предузеће "Дирекција за изградњу" (Директор)
2.Јавно Комунално Предузеће " Комуналне Службе" (Директор)
3.Јавно Коминално Предузеће " Водовод и канализација "(Директор)
4.Јавно Предузеће "Топлификација "(Директор)
5.Јавно предузеће "Љубичево" (Директор)
6.Јавно Радио Дифузно Предузеће " Радио Пожаревац " (Директор)
7. Јавно комунално предузеће "Паркинг сервис "(Директорка)
8. Туристичка Организација (Директорка)
9.Народна Библиотека (Директорка)
10.Центар за социјални рад (Директор)
11. Историјски архив (Директорка)
12. Центар за културу (Директор)
13.Спортски центар (Директор)
14.Апотекарска установа Пожаревац (Директор)
15.Дом здравља (Директор)
16. Градски женски хор " Барили " (Директорка)

Од укупно 16 јавних предузећа и установа на руководећим местима је 5 жена што је проценат 31,25 %.

Што се тиче образовања на теритрорији Пожаревца од 8 основних школа у 4 школе је директор жена док је у 4 су мушкараци. Слика у средњошколском образовању јеод укупно 7 средњих школа у 2 школе је женско директор.

Процентуално гледано у образовању од укупног броја школа на територији Пожаревца 40% жена што је задовољавајући проценат жена на руководћим местима.

Локални акциони план за родну равноправност и унапређење положаја жена града Пожаревца 2015. – 2017. година

МЕСНЕ ЗАЈЕДНИЦЕ

За обављање одређених послова локалне самоуправе из делокруга Градске управе управе, као и поверених послова државне управе и стварања услова да се ти послови обављају ефикасније и ближе месту становања и рада грађана, у оквиру Одељења за општу управу и заједничке послове образују се месне канцеларије.

Месне канцеларије се образују за следећа подручја:

1) Месна канцеларија Берање, за насељено место Берање,
2) Месна канцеларија Баре,за насељено место Баре,
3) Месна канцеларија Батовац, за насељено место Батовац,
4) Месна канцеларија Брадарац, за насељено место Брадарац,
5) Месна канцеларија Брежане, за насељено место Брежане
6) Месна канцеларија Бубушинац , за насељено место Бубушинац
7) Месна канцеларија Братинац , за насељено место Братинац
8) Месна канцеларија Драговац, за насељено место Драговац
9) Месна канцеларија Дрмно, за насељено место Дрмно
10) Месна канцеларија Дубравица, за насељено место Дубравица
11) Месна канцеларија Живица , за насељено место Живица
12) Месна канцеларија Касидол, за насељено место Касидол
13) Месна канеларија Кличевац, за насељено место Кличевац
14) Месна канцеларија Лучица, за насељено место Лучица
15) Месна канцеларија Маљуревац, за насељено место Маљуревац
16) Месна канцеларија Набрђе , за насељено место Набрђе
17) Месна канцеларија Пољана , за насељено место Пољана
18) Месна канцеларија Пругово, за насељено место Пругово
19) Месна канцеларија Речица , за насељено место Речица
20) Месна канцеларија Трњане, за насељено место Трњане
21) Месна канцеларија Ћириковац, за насељено место Ћириковац
22) Месна канцеларија Кленовник, за насељено место Кленовник
23) Месна канцеларија Острово, за насељено место Острово
24) Месна канцеларија Петка, за насељено место Петка
25) Месна канцеларија Стари Костолац, за насељено место Стари Костолац
26) Месна канцеларија Костолац, за насељено место Костолац

Од 26 месних канцеларија, постоји 17 извршилачких места, за шефа месне канцеларије је постављено на 11 места мушкарац , а на 6 места је жена , тј.35,29% су жене.

Ради задовољавања потреба и интереса од непосредног значаја за грађане са дела територије Пожаревац образују се месне заједнице.Месна заједница се образује за једно или више села.Уколико се месна заједница образује за више села, у сваком селу се могу образовати месни одбори.У месној заједници, образује се Савет месне заједнице као представничко тело грађана.

На територији Пожаревца образоване је једна Градска општина Костолац и 25 месних заједница, укупан број чланова Савета МЗ је 279, од тога само 7 жена,као чланова у Савету што у процентима износи 2,51% учешће жена.

Председници Савета МЗ су мушкарци у броју 25, а жене 0.

Локални акциони план за родну равноправност и унапређење положаја жена града Пожаревца 2015. – 2017. година

НАЗИВ МЗ	Број чланова Савета МЗ	Број чланова М	Броја чланова Ж	Председник/ца
Берање	11	11	0	М
Баре	11	11	0	М
Батовац	11	11	0	М
Брадарац	11	11	0	М
Братинац	11	11	0	М
Брежане	11	11	0	М
Бубушинац	11	11	0	М
Драговац	11	11	0	М
Дрмно	11	11	0	М
Дубравица	11	10	1	М
Живица	11	11	0	М
Касидол	11	11	0	М
Кличевац	11	11	0	М
Лучица	15	14	1	М
Маљуревац	11	11	0	М
Набрђе	11	11	0	М
Пољана	11	10	1	М
Пругово	11	11	0	М
Речица	11	11	0	М
Трњане	11	9	2	М
Ћириковац	11	11	0	М
Кленовник	11	10	1	М
Острово	11	10	1	М
Петка	11	11	0	М
Село Костолац	11	11	0	М

Табела бр.12

Анализом података уочено је да би се жене укључиле више у рад месних заједница, општине или државе, али да им није познат начин на који би могле да се укључе.

Претпоставка је да је доста заинтересованих би се укључило у рад месних заједница, општине или државе али због ниског друштвеног статуса жена и дискриминације не би успеле да својим идејама побољшају рад месних заједница, општине или државе.

Препорука – Политичка култура и самопоуздање

Политичком културом и простором у Србији доминирају мушкарци, што може да се означи као једна од главних препрека за подстицање већег броја жена да се кандидује за изборе.Недостатак женских политичких узора у српском друштву значи да се политика често не види као посао за жену.У исто време, високо квалитетне и политички потенцијалне кандидаткиње често немају самопоуздање и подршку да наставе напред за локалне или парламентарне изборе.

Зато је од виталног значаја да све НВО које се баве овом тематиком предузму кораке у подстреку додељивања већих овлашћења женама у политици, као и охрабривању тих жена за преузимање што већих улога у јавном и политичком животу нашег друштва.

Потребно је утицати на креирању културе добродошлице свим грађанкама које желе активно да се баве овим темама, и изградњи поверења код њих.

Локални акциони план за родну равноправност и унапређење положаја жена града Пожаревца 2015. – 2017. година

Начин деловања и решавања проблема

- Издавање резимеа ове стратегије свим постојећим релеватним политичким чиниоцима ради обавештавања о посвећености Савета за павноправност полова о промовисању родне равноправности у оквиру локалне политике и шире, као и о мерама за постизање што већег ефекта.
- Направити презентацију стратегије и акционог плана који ће бити доступан на сајту Градске управе и других јавних субјеката.Препоручити и локалним политичким организацијама да исто учине на својим интернет страницама.
- Одржати посебну конференцију о равноправности полова у најкраћем могућем року од стране Савета РР или преко НВО , а уз подршку свих политичких лидера на локалу.Програм за ову конференцију ће обухватити информативне сесије о битности активирања наших грађанки који желе да се кандидују на изборима и на успостављању Женске мреже у оквирима локалног парламента.Све чланице Женске мреже су у обавези да присуствују конференцији, као и релевантне грађанке које су познате јавности.
Формирана Женска мрежа ће имати за задатак и умрежавање са другим организацијама сличног типа у другим општинама.Женска мрежа ће организовати локалне, регионалне и националне годишње програме за Дан жена.
- Обезбедити да свим заинтересованим грађанкама буде доступан материјал који има јак фокус на родној равноправности и да све нове будуће чланице Женске мреже добијају специјалне билтене или брошуре о стратегији и циљевима родне равноправности.
- Покренути јаку маркетиншку кампању која има за циљ да допре до женске популације и организација које се баве сличним темама.
- Послати молбу свим политичким организацијама да председник и потпредседник локалних политичких организација би требало да буду различитог пола у циљу решавања постојеће значајно недовољне заступљености жена на руководећим позицијама у оквиру локалних политичких организација.
- Осигурати да сваки одборник у Скупштини града Пожаревца обави испоруку стратегије за повећање заступљености жена у странци.
- Обезбеди континуирану комуникацију са страначким лидерима на локалу, њиховим портпаролима или изабраним представником.
- Препоручите свим политичким организацијама да се посебно похвале и истакну достигнућа и рад жена у њиховим организацијама путем е-поште, брошуре, фејсбука или неког другог медијског средства.
- Локалне политичке организације по захтеву Женске мреже ће доставити извештај у периоду од 6 месеци (по потреби и раније) ради утврђивања колико се спроводи Акциони план или делови Акционог плана за родну равноправност, и то медијски објавити.
- Објављивати и промовисати законе за побољшање заступљености жена у другим областима одлучивања, као што су државни и компанијски одбори.

IV. Превенција и сузбијање свих видова насиља над женама иобезбеђивање свеобухватног система заштите за жене жртве насиља

Насиље у породици је друштвена појава која угрожава безбедност и сигурност грађана и утиче на повећање криминалитета у друштву.Ефикасна борба против насиља у породици могућа

Локални акциони план за родну равноправност и унапређење положаја жена града Пожаревца 2015. – 2017. година

је кроз координирано деловање свих институција и организација које су у свом раду обавезне да поступају по пријавама за насиље у породици и које су дужне да предузимају мере заустављања насиља.

У следећеој табели је приказан број корисника са којима су радили стручни радници Центра за социјални рад Пожаревац, а по основу насиља у породици.

Доминантне врсте насиља	Старост жртве насиља								
	Деца		Млади		Одрасли		Старији		Укупно
	М	Ж	М	Ж	М	Ж	М	Ж	
Физичко насиље	9	11	1	5	1	39	0	11	77
Сексуално насиље	0	4	0	0	0	1	0	0	5
Психичко насиље	0	0	0	0	0	0	0	0	0
Занемаривање	0	0	0	0	0	0	0	0	0
Економско насиље	0	0	0	0	0	0	0	0	0
друго	11	4	0	6	1	11	0	0	28
укупно	20	19	1	6	2	51	0	11	110

Табела бр.13 Извештај о раду Центра за социјални рад за 2013.годину

Доминантна врста насиља је психичко насиље, које је тешко доказиво у судским поступцима, али је константно и исцрпљује жртву.

Наредна табела приказује број породица на евиденцији Центра за социјални рад са којима се током 2013. године радило по основу насиља у породици.

Број породица	Број жртава насиља према старости				
	Деца	Млади	Одрасли	Старији	Укупно
Биолошке породице	39	7	53	11	110
Усвојитељске породице	0	0	0	0	0
Хранитељске и друге породице	0	0	0	0	0
укупно	39	7	53	11	110

Табела бр.14 Извештај о раду Центра за социјални рад за 2013.годину

У 2013.години је по основу насиља у породици Центар за социјални рад Пожаревац добио укупно 45 пријава, док је у периоду од 01.01-15.08, тај број 25. Насиље у породици најчашће пријављују саме жртве (жене) али се у мањем проценту пријаве добијају и од институција и то најчешће од полиције. Насиље није појава која је карактеристична искључиво за неку националну мањину или специфичну структуру породице, али се Центру најчешће обраћају жене које су економски зависне од мужева, што је вероватно узрок дугогодишњег „трпљења“ насиља, али такође и разлог због кога се често дешева да се жене упркос процесуирању пријаве, враћају насилнику. Након пријављивања са жртвама се у Центру спроводе мере и услуге породично-правне заштите. Ради се саветодавно на њиховом оснаживању и пружају конкретне помоћи значајне за излазак из круга насиља и интеграцију у друштвене токове. Уколико се процени да је безбедност угрожена, жене се смештају у Сигурне куће, али оне најчешће ту врсту збрињавања одбијају и остају у контакту са системом социјалне заштите, али кроз остваривање осталих права и услуга.

Насиље у породици је проблем коме се посвећује много пажње, а заштита и подршка жртвама је сложен процес, а успостављање добре сарадње између професионалаца из свих друштвених организација – система здравствене заштите, образовања, социјалне и породично

правне заштите, полиције правосуђа – је основни предуслов успостављања ефикасног мултисекторског система подршке и заштите. Сви наведени учесници имају различите надлежности, домене и одговорности, с тога проблеме везане за насиље треба и даље решавати кроз мултисекторскусарадњу. Постоје посебно осетљиве групе које су у већем ризику од виктимизације насиљем, а посебно жене које припадају мањинским групама, жене са инвалидитетом, из сиромашних породица, као и жене из сеоских и удаљених средина и жене са психички измењеним понашањем.

Карактеристике пријављених случајева насиља јесу:

- жртва је најчешће брачни партнер а затим други члан породице
- најчешће жртва насиља је жена
- највећи број случајева насиља евидентиран је у сеоским срединама
- насилник је у великом броју случајева особа која има проблем са алкохолизмом
- доминантан облик злостављања јесте психичко и физичко насиље.

Према усвојеној методологији и усвојеним протоколима на националном нивоу, свака жена која се суочава са проблемом насиља у породици требало би да:

- Обавезно позове полицију и пријави насиље;

- Обави лекарски преглед и прикупи лекарску документацију о насталим повредама, уколико су повреде видљиве фотографисати их, у тешким ситуацијама позвати хитну помоћ на број 194. Уколико је насиље вршено над децом обратити се лекару у Дечијем диспанзеру;

- Пријавити насиље Центру за социјални рад;

- Уколико се насиље дешава над децом која похађају школу или предшколску установу обавезно се обратити педагошко-психолошкој служби установе.

Освешћивање жена и упознавање са њиховим правима може бити пут ка озбиљнијем приступу овом проблему. Насиљем нису угрожене само жене већ су непосредно виктимизирана и деца у таквим породицама. Као што је познато, свако насиље рађа ново насиље, а модел понашања насилника у једној породици често се преноси, па није ретко да, пратећи евиденцију Центра за социјални рад, жртве насиља (или сам насилник) буду управо из породица у којима је постојало насиље. Статистички подаци на националном нивоу говоре да две трећине дечака из породица у којој је отац насилник, одраста у насилнике, док свака друга девојчица бива жртва у својој секундарној породици.

Циљеви Акционог плана

Општи циљ дефинисан Акционим планом 2015-2017. годину је побољшање положаја жена и унапређење родне равноправности на територији града Пожаревца.

Према плану, постизању општег циља допринеће четириспецифична циља у оквиру којих су дефинисане активности, очекивани резултати, носиоци и партнери у њиховом спровођењу.

Финансијски оквир

Средства за реализацију мера и активности предвиђених Акционим планом обезбедиће се делом из буџета града Пожаревца, делом из средстава донатора, укључујући и приватни сектор, као и од међународних партнера.

Локални акциони план за родну равноправност и унапређење положаја жена града Пожаревца 2015. – 2017. година

Буџетом локалне самоуправе нису опредељена посебна средства за реализацију активности предвиђених Акционим планом. Савет се приликом планирања ослонио на добровољно учешће партнера у реализацији програма, као и на спремност у локалној заједници да се постојећи материјални ресурси ставе на располагање Савету за одређене активности. За неке програме, међутим, по природи планираних активности постоје предвиђена средства у буџету града, што се првенствено односи на медијску промоцију активности које унапређују родну равноправност на локалном и регионалном нивоу.

Праћење, извештавање и оцена реализације Акционог плана

Праћење је систематска активност прикупљања података и информација потребних за мерење успеха реализације планираних активности, програма, као и остварења постављених циљева. Планом су предвиђени квалитативни и квантитативни индикатори као јединице мере успеха активности и појединачних циљева. Извештај о праћењу реализације Акционог плана представља основ за анализу и оцену квалитета плана, реалности његових елемената и његову ревизију.

Партиципативни мониторинг Акционог плана који ће бити примењен током 2015-2017. године, укључује носиоце активности, партнерске организације и институције. На основу кварталних и годишњег извештаја о мониторингу, Савет ће формирати оцену реализације Акционог плана са препорукама за даљи рад на унапређењу родне равноправности у граду Пожаревцу. Улоге свих партнера су дефинисане као и у осталим фазама акционог планирања- Статутом града, Пословником о раду Савета, споразумима о сарадњи, као и добром праксом по којој се рад Савета препознаје у локалној заједници.

Годишњи извештај о реализацији Акционог плана, Савет за равноправност полова подноси Скупштини града Пожаревца.

Локални акциони план за родну равноправност и унапређење положаја жена града Пожаревца 2015. – 2017. година

САВЕТ ЗА РАВНОПРАВНОСТ ПОЛОВА И РАДНА ГРУПА ЗА ИЗРАДУ ЛАП-А АКЦИОНИ ПЛАН ЗА ПОБОЉШАЊЕ ПОЛОЖАЈА ЖЕНА И УНАПРЕЂЕЊЕ РОДНЕ РАВНОПРАВНОСТИГРАДА ПОЖАРЕВЦА 2015 – 2017.ГОДИНА

I. Побољшање економског положаја жена

ЦИЉ	АКТИВНОСТИ	НОСИОЦИ АКТИВНОСТИ	ИНИКАТОРИ	РОК	ИЗВОР ФИНАНСИРАЊА
1.0. Равноправан приступ жена и мушкараца економским ресурсима и стварање једнаких могућности за њихово коришћење	1.1.Спровођење програма Националне службе за запошљавање 1.2.Доношење локалног акционог плана за запошљавање 1.3.Формирање базе података о женском предузетништву и субвенционисање истог.	- Национална служба за запошљавање -Локална самоуправа - Радни Тим за РР и унапређење положаја жена	Број полазница на програмима -Донет ЛАП за запошљавање -Формирана база података и План субвенционисања	2015.-2017. Континуирано 2015-2017.	-Буџет града -Буџет Републике Србије -Средства донатора
2.0.Увођење принципа родне равноправности у планирању и извршавању буџета	2.1.Спровођење анализе издвојених средстава из буџета града Пожаревца са аспекта политике једнаких могућности	Градска управа - Радни Тим за РР и унапређење положаја жена	-Извршена анализа буџета		Буџет ЛС
3.0.Унапређење економског положаја жена на селу	3.1.Иницирање и спровођење програма обуке жена на селу у циљу стицања сопствених прихода (сеоски туризам, лековито биље.)	-НСЗ -ЛС - Радни Тим за РР и унапређење положаја жена	-Број спроведених обука и број учесница	континуирано	Буџет ЛС НВО Средства донатора
4.0.Унапређење економског положаја	4.1.Увођење афирмативних мера (финансијске и	-НСЗ -ЛС - Радни Тим за РР и	-Развијене и усвојене мере -Број и врста мера		Буџет ЛС Средства донатора

Локални акциони план за родну равноправност и унапређење положаја жена града Пожаревца 2015. – 2017. година

жена кроз промоцију женског предузетништва	нефинансијске) за женско предузетништво 4.2.Оснивање Удружења жена предузетница 4.3.Иницирање оснивања задруге произвођача сувенира	унапређење положаја жена	-Покренута иницијатива -Покренута иницијатива		
II. Побољшање здравља жена и унапређивање родне равноправности у здравственој политици					
1.0.Побољшање општег здравља жена и подстицање жена за преузимање одговорности за сопствено здравље	1.1.Организовање предавања и саветовалишта у ДЗ „Божидар Димитријевић Козица“ и по сеоским амбулантама 1.2.Организовани мамографски и гинеколошки прегледи	- ДЗ Пожаревац са службом за здравствену заштиту - Радни Тим за РР и унапређење положаја жена -Завод за јавно здравље	-Број организованих предавања и посећеност -Број прегледаних жена	континуирано	Буџет града Средства донатора -РФЗО
2.0.Промовисање секундарне превенције женског здравља	2.1.Обавештавање жена путем брошура о значају раног откривања болести и редовних превентивних прегледа 2.2. Иницирати доношење одлуке на нивоу Општинског већа о новчаној подршци женама које су оболеле од карцинома и кардиоваскуларних болести	- ДЗ Пожаревац са службом за здравствену заштиту -Локална самоуправа - Радни Тим за РР и унапређење положаја жена -Удружење грађана -Завод за јавно здравље	-Одштампане и подељене брошуре -Донета одлука	-септембар 2015. Године -новембар 2015. године	-Буџет града -средства донатора
3.0.Унапређење функције заштитника	3.1. Организовати кампању	-Савет за равноправност полова	-Организована кампања	Од 2015.године континуирано	Буџет града -средства донатора

Локални акциони план за родну равноправност и унапређење положаја жена града Пожаревца 2015. – 2017. година

права пацијената, и коришћења институције заштитника права пацијената од стране жена	поводом Међународног дана здравља 7.априла у циљу упознавања са правима пацијената 3.2.Оснаживање рада заштитника права пацијената	- Радни Тим за РР и унапређење положаја жена - ДЗ Пожаревац са службом за здравствену заштиту -Завод за јавно здравље -Заштитник права пацијената			
4.0. Превенција ризичног сексуалног понашања и смањивање учесталости сексуално преносивих болести и нежељене трудноће	4.1.Едукација ученика у основним и средњим школама	-Савет за равноправност полова - Радни Тим за РР и унапређење положаја жена - ДЗ Пожаревац са службом за здравствену заштиту -Школе - Саветовалиште за младе -Завод за јавно здравље	Израђене брошуре и број организованих едукација Број обухваћених ученика	Континуирано	Буџет града -средства донатора
5.0 Повећање здравствене свести и унапређење здравља жена спровођењем мера примарне превенције болести и фактора ризика за њихов	5.1 Спровођење здравствено васпитних кампања посвећених превенцији обољења специфичних за жене (Европска недеља превенције рака грлића материце, Март	Савет за равноправност полова - Радни Тим за РР и унапређење положаја жена - ДЗ Пожаревац са службом за здравствену	Број одштампаног и подељеног промотивног материјала -Број емисија и гостовања на ТВ -Број прилога у локалним новинама	2015-2017.	Буџет града -РФЗО -средства донатора

Локални акциони план за родну равноправност и унапређење положаја жена града Пожаревца 2015. – 2017. година

настанак	– месец борбе против рака, Светска недеља дојења и др.), као и кампања од општег значаја али са фокусом на превенцију ризика у популацији жена (Национални и Светски дан без дуванског дима, Међународни дан борбе против дрога, Св етски дан срца, Октобар – месец правилне исхране, Светски дан борбе против сиде и др.)	заштиту			
6.0 Унапређење рекреативног спорта код жена	6.1 Едукација жена на тему унапређења рекреативног спорта код жена	Савет за равноправност полова - Радни Тим за РР и унапређење положаја жена - ДЗ - ДЗ Пожаревац са службом за здравствену заштиту	Број активних жена у рекративном спорту	2015-2017.	Буџет града -средства донатора
7.0Обележавање месеца октобра – Месеца правилне исхране	7.1.Трибине. округли сто, конференција за штампу , уличне акције	Савет за равноправност полова - Радни Тим за РР и унапређење положаја жена - ДЗ Пожаревац са службом за	Број одржаних трибина, конференција …	2015-2017.	Буџет града -средства донатора

Локални акциони план за родну равноправност и унапређење положаја жена града Пожаревца 2015. – 2017. година

		здравствену заштиту -Завод за јавно здравље -Медији			
III.	**Увођење политике једнаких могућности и боље коришћење женских ресурса у образовању**				
1.0. Изградња капацитета Радни тим за родну равноправност	1.1.Дефинисање Пословника о раду Радног тима за РР 1.2.Израда Плана сарадње и координације са органима јединице локалне самоуправе и јавним и приватним сектором унутар ЈЛС	- Радни Тим за РР и унапређење положаја жена -Градска управа града Пожаревца	-Усвојен Пословник о раду, -Дефинисан и усвојен План	Септембар 2015.	Нису потребна посебна средства
	1.3.Успостављање координације деловања између Радног тима за РР и запосленог лица задуженог за РР 1.4.Успостављање сарадње са Управом за родну равноправност 1.5. Израда описа послова Радног тима за РР		-Обезбеђена оперативна подршка Савету -Одлука о описима послова Савета	Септембар 2015.	Нису потребна посебна средства
	1.6.Транспарентан рад Радног тима за РР 1.7.Израда брошура и презентовање података и закључака до којих је дошао Радни тима за		Доступност извештаја о раду и препорука Савета , -Израђене брошуре и организоване презентације	2015-2017.	Буџет града Пожаревца - Средства донатора

Локални акциони план за родну равноправност и унапређење положаја жена града Пожаревца 2015. – 2017. година

	РР				
3.0.Успостављање система прикупљања, анализе и презентовања података о стању РР на нивоу територије града Пожаревца	3.1.Дефинисање извора података на нивоу ЈЛС, 3.2.Дефинисање извора података на нивоу приватног сектора, 3.3.Одређивање рокова за прикупљање података, 3.4.Извештавање и објављивање података	- Савет за равноправност полова, - Радни Тим за РР и унапређење положаја жена -Скупштина града, -Удружења грађана	-Списак институција које пружају податке, -Дефинисан начнин прикупљања података, -Утврђен календар, -Урађена анализа, -Број презентација	Континуирано	Буџет града Пожаревца - Средства донатора
IV. Превенција и сузбијање свих видова насиља над женама и обезбеђивање свеобухватног система заштите за жене жртве насиља					
1.0.Елиминисање свих облика насиља над женама и децом	1.1. Стварање мобилних тимова састављених од особа запослених у институцијама и установама које пружају услуге жртвама насиља на локалном нивоу	Локална самоуправа, - Радни Тим за РР и унапређење положаја жена Центар за социјални рад, полицијска станица, удружења грађана.	Број интервенција	континуирано	Буџет града Пожаревца - Средства донатора
	1.2.Формирање СОС линије и институционализација исте	Локална самоуправа, - Радни Тим за РР и унапређење положаја жена Дом здравља, Центар за социјални рад и удружења грађана	Број пријава	континуирано	Буџет града Пожаревца - Средства донатора
	1.3.Спровођење редовног обавештавања јавности о	Савет за равноправност полова, - Радни Тим	-организована кампања -одржане трибине на	континуирано	Буџет града Пожаревца - Средства донатора

Локални акциони план за родну равноправност и унапређење положаја жена града Пожаревца 2015. – 2017. година

	систему заштите жена ради информисаност и жена о њиховим правима и успостављањап оверења у институције заштите	за РР и унапређење положаја жена Центар за социјални рад, медији и удружења грађана	сеоском подручју -број емисија на локалним медијима		
	1.4.Организовање едукације деце о бршњачкој медијацији и основама ненасилне комуникације	- ДЗ Пожаревац са службом за здравствену заштиту, - Радни Тим за РР и унапређење положаја жена канцеларија за младе, школе ђачки парламенти, удружења грађана	-одржана предавања -број обухваћених полазника/ца -штампање пропагандног материјала	2015.– 2017.	Буџет града Пожаревца - Средства донатора
	1.5.Створити услове и припремити се за организовање бесплатне правне и психолошке помоћи за жртве насиља у породици	Локална самоуправа, - Радни Тим за РР и унапређење положаја жена Центар за социјални рад, медији, удружења грађана.	Број жена које су затражиле стручну помоћ	2015.– 2017.	Буџет града Пожаревца - Средства донатора
	1.6 Стваране услова за заштиту жртава насиља кроз обезбеђивање простора за привремени смештај (прихватилиште – сигурна кућа) на нивоу Браничевског	Локална самоуправа, - Радни Тим за РР и унапређење положаја жена Центар за социјални рад, Удружења грађана	Број жртава насиља Протокол о сарадњи на нивоу Браничевског округа	2015.-2017.	Буџет града Пожаревца - Средства донатора

Локални акциони план за родну равноправност и унапређење положаја жена града Пожаревца 2015. – 2017. година

	округа				
2.0 Стварање услова за саветовалиште за брак и породицу са одговарајућим терапеутским програмом	2.1Стварање услова за ово саветовалиште 2.2 Утврђивање терапетског програма сходно потребама	Локална самоуправа, - Радни Тим за РР и унапређење положаја жена Центар за социјални рад, Удружења грађана	Број разговора Број корисника услуге Саветовалишта Број групних савета Број индивидуалног рада	2015.-2017.	-Буџет града -Средства донатора

24

На основу члана 12. став 1. и 2. Закона о управљању миграцијама („Службени гласник РС“, бр. 107/12), члана 5. став 2. Закона о избеглицама („Сл. гласник РС”, бр. 18/92 и 30/10), члана 32. став 1. тачка 6) Закона о локалној самоуправи („Службени гласник РС“, бр. 129/07 и 83/14 – др. закон), члана 32. став 1. тачка 6) Статута града Пожаревца („Службени гласник града Пожаревца,“ бр. 4/13 – пречишћен текст) и члана 15. став 1. Пословника Скупштине града Пожаревца („Службени гласник града Пожаревца“, бр. 2/08), на предлог Савета за миграције града Пожаревца од 9.12.2014. године, Скупштина града Пожаревца, на седници одржаној 24.12.2014. године, донела је

З А К Љ У Ч А К

1. Усваја се Локални акциони план за унапређење положаја избеглих, интерно расељених лица и повратника по реадмисији за период 2015-2018, који је саставни део овог закључка.

2. Овај закључак објавити у „Службеном гласнику града Пожаревца“.

У Пожаревцу, 24.12.2014. год. Број : 01-06-211/22

СКУПШТИНА ГРАДА ПОЖАРЕВЦА

ПРЕДСЕДНИК СКУПШТИНЕ ГРАДА
Бане Спасовић, дипл. правник, с.р.

25

ЛОКАЛНИ АКЦИОНИ ПЛАН ЗА УНАПРЕЂЕЊЕ ПОЛОЖАЈА ИЗБЕГЛИХ, ИНТЕРНО РАСЕЉЕНИХ ЛИЦА И ПОВРАТНИКА ПО РЕАДМИСИЈИ

за период
2015-2018

Пожаревац

САДРЖАЈ

Увод .....

- **Одлука Скупштине Града о усвајању ЛАП .....**
- **Захвалност учесницима/цама у процесу израде ЛАП .....**

Сажетак (резиме) ЛАП

.....

Поглавље 1: Општи подаци о Граду .....

Поглавље 2: Подаци о избеглим и интерно расељеним лицима у .....

Поглавље 3: Анализастања и закључци ……

Поглавље 4: Приоритетне циљне групе

.....

Поглавље 5: Општи и специфични циљеви

.....

Поглавље 6: Активности – Задаци за реализацију ЛАП

.....

Поглавље 7: Ресурси/буџет .....

Поглавље 8. Аранжмани за примену

.....

Поглавље 9: Праћење и оцена успешности .....

Увод

У овом документу под процесом *локалног акционог планирања унапређења положаја избеглих*[1]*, интерно расељених лица*[2] *(ИРЛ) и повратника по реадмисији* подразумева се процес доношења одлука о томе које промене значајне за живот избеглих, интерно расељених лица и повратника по реадмисији намеравамо да остваримо у свом локалном окружењу у току наредне четри године.

У оквиру овог документа, под *избеглим и интерно расељеним лицима* подразумевају се сва лица која су била изложена присилном напуштању својих домова и расељавању, због рата на простору бивших југословенских република и бомбардовања Косова и Метохије, укључујући и она лица која су у међувремену стекла статус грађана Републике Србије, али и даље имају нерешене егзистенцијалне проблеме настале у току избегличког статуса.

Локални акциони план за унапређење положаја избеглих,интерно расељених лица (ИРЛ) и повратника по реадмисији у Граду Пожаревцу, настао је као резултат учешћа у Пројекту *Подршка институцијама Владе Републике Србије које су надлежне за избегла,интерно расељена лица и повратнике по реадмисији*. Општи циљ Пројекта је проналажење решења на нивоу државе која ће пружити подршку Влади Републике Србије да на ефикасан и одржив начин одговори на потребе избеглих, ИРЛ и повратника по реадмисији. Пројекат финансира Европска унија, а спроводи Међународна организација за

---

[1] Према Конвенцији УН о статусу избеглице (1951), **избеглица** је особа која из основаног страха да ће бити прогоњена због своје расе, националне припадности, припадности одређеној друштвеној групи или због политичког уверења, напустила је своју државу и не може или због поменутог страха не жели да се у њу врати. Појам избеглице је Протоколом из 1967. год. проширен и на особе које су биле изложене ратним страдањима или другим облицима насиља и зато одлучиле или биле принуђене да напусте своју државу.
(http://en.wikipedia.org/wiki/Refugee)

[2] **Интерно расељене особе** су оне које су биле присиљене да напусте своје домове, али су остале у границама своје државе. Разлози због којих су били присиљени да напусте своје домове могу бити различити: рат, насиље, угрожавање људских права, политички прогон или природне катастрофе (земљотрес, поплава и сл.). Зато што се налазе у границама своје земље, могућности њихове међународне заштите су ограничене. Иако их, за разлику од избеглица, не штити Специјална конвенција УН, и даље их штите национални закони, међународно хуманитарно право и међународни правни акти у области људских права.
(http://www.articleword.org/index.php/Displaced_person)

Према Споразуму о реадмисији с ЕУ, **повратник** је лице које не испуњава или више не испуњава важеће услове за улазак, боравак или настањење на територији државе чланице ЕУ, уколико је доказано или ако је могуће на основу поднетих прима фације доказа веродостојно претпоставити да је то лице држављанин Србије.

миграције (Интернатионал Организатион фор Мигратион – ИОМ). Корисници Пројекта су институције Владе Републике Србије које су надлежне за избегла, интерно расељена лица и повратнике по реадмисији: Комесаријат за избеглице Републике Србије (КИРС), Министарство за Косово и Метохију (МинКиМ) и Министарство рада и социјалне политике (МРСП), као и друга надлежна министарства, општинска повереништва за избегла и интерно расељена лица и *одабране општине/градови*.

Стратешки оквир Пројекта одређен је у складу са политиком и правцима деловања дефинисаним Националном стратегијом за решавање питања избеглих и интерно расељених лица и другим националним стратешким документима од значаја за ову област[3]. У циљу координираног рада, коришћења научених лекција и најбољих пракси, овај Пројекат узима у обзир постојеће пројекте изградње капацитета на локалном нивоу, а нарочито оне који су у домену социјалне, економске и стамбене политике. Креирање и спровођење локалних акционих планова за унапређење положаја избеглих, интерно расељених лица и повратника по реадмисији овде се третира као део ширег механизма смањења сиромаштва и социјалне искључености осетљивих друштвених група.

Локални акциони план за унапређење положаја избеглица, ИРЛ и повратника по редмисији доноси се на период од 4 године (2015-2018), са детаљном разрадом активности, периода реализације, очекиваним резултатима, индикаторима, потребним ресурсима, носиоцима активности, партнерима у реализацији и потребним буџетом.

Процес израде Локалног акционог плана за унапређење положаја избеглих, интерно расељених лица и повратника по реадмисији у Пожаревцу, заснивао се на интерактивном приступу чије су основне методолошке карактеристике да је:

- Локални – спроведен је у локалној заједници и уважава локалне специфичности;
- Партиципативан – укључио је различите битне актере процеса друштвено организоване подршке избеглим и интерно расељеним и повратницима по реадмисији у локалној заједници;
- Утемељен на реалним околностима, расположивим ресурсима и потребама унапређење положаја избеглих, интерно расељених и повратника по реадмисији;
- Прилагођен ситуацији у локалној заједници, актерима и позитивној промени којој се тежи;
- Користи савремене методе планирања и анализе свих важних елемената потребних за доношење одлука;
- Подстиче одговоран однос различитих друштвених актера у локалној заједници.

За потребе процеса, прикупљање и анализу основних податка о положају и потребама избеглих, интерно расељених лица и повратника по реадмисији у Граду Пожаревцу, коришћени су следећи извори: резултати интервјуа са избеглиацама, ИРЛ, повратницима по реадмисији, резулатати састанака са локалним актерима, статистички подаци, извештаји и подаци Комесаријата за избеглице и миграције, Повереништва за избеглице, Црвеног крста, локалних невладиних организација итд.

Процес израде Плана спроведен је у периоду мај-новембар 2014. године.

3 Детаље о осталим националним документима погледати у Поглављу: Анализа ситуације и закључци

Захвалност учесницима/цама у процесу локалног акционог планирања

За потребе израде Локалног акционог плана за унапређење положаја избеглих, интерно расељених лица и повратника по реадмисији, коришћени су ресурси Савета за миграције, који је основан Одлуком Градског већа града Пожаревца од 30.12.2013. године. Савет за миграције састављен је од представника локалне самоуправе (Помоћнице Градоначелника за економски развој, Начелника Одељења за урбанизам и грађевинске послове, Шефа Службе за послове финансијске оперативе, члан-а Градског већа за просвету и образовање, Вишег сарадника за социјалну заштиту - Повереника за избеглице), социолога из Центра за социјални рад, представника Црвеног крста, представника НВО „Алка“, саветника за запошљавање Националне службе за запошљавање, представника Одсека за странце Полицијске управе Пожаревац и представника Удружења Рома Браничевског округа.

Улога Савета за миграције је да:

- Обезбеди потребне податке непосредно од циљних група и социјалних актера у систему подршке избеглим, интерно расељеним лицима и повратницима по реадмисији;
- Размењује информације и учествује на састанцима од значаја за процес планирања;
- Примењује усвојене методе планирања током процеса планирања;
- Дефинише циљеве, правце развоја и сарађује са различитим релевантним локалним и републичким актерима;
- Планира праћење и оцењивање успешности примене локалног акционог плана;
- Ради на писању завршног документа;
- Иницира јавну расправу о нацрту документа и допринесе да финална верзија буде предложена Скупштини Града на усвајање.
- Унапреди сопствене капацитете за планирање кроз одговарајуће обуке

Чланови/ице Савета за миграције

Ииме и презиме	Инстституција/организација	Функција у организацији
1. Вукица Васић	Градска управа	Помоћница Градоначелника
2. Наташа Исаковић	Комесаријат за избеглице и миграције	Окружни координатор
3. Весна Пејић	Градска управа	Члан Градског већа
4. Војислав Пајић	Градска управа	Начелник одељења за урбанизам и грађевинске послове
5. Љиљана Драјић	Градска управа	Виши сарадник за социјалну заштиту и повереник за избеглице

6. Јасмина Миленковић	Градска управа	Шеф службе са послове финансијске оперативе
7. Весна Пејчић	Национална служба за запошљавање	саветница
8. Татјана Рајић	Центар за социјани рад	Социолог
9. Саша Обрадовић	Црвени крст	Секретар
10. Петар Недељковић	Полицијска управа	Шеф одсека за странце
11. Милан Митић	НВО „Алка”	Члан Управног одбора
12. Владимир Петровић	Удружење Рома Браничевског округа	

Захваљујемо се свим члановима/ицама Савета за миграције на учешћу у процесу израде ЛАП.

Сажетак - Резиме

Локални акциони план за унапређење положаја избеглих и интерно расељених лица је стратешки документ Скупштине Града Пожаревца који је израђен од стране Савета за миграције и усвојен на Скупштини Града Пожаревца, а односи се на период 2015-2018. године.

Општи циљ овог документа је :

1. Побољшати социјално-економске услове за интеграцију избеглих лица, побољшање услова живота ИРЛ и омогућавање реинтеграције повратника по реадмисији кроз програме за трајно решавање стамбеног питања и економско осамостаљивање и оснаживање најугроженијих породица избеглица, интерно расељених лица и повратника по реадмисији на територији града Пожаревца

У остварењу ових циљева тренутне активности су усмерене на побољшање стања, положаја избеглих, ИРЛ и повратника по реадмисији, а све због даљег развијања ЛАП у Граду, односно развијање одрживих структура који ће подржати његову примену и праћење у процесу доношења одлука у Граду на свим нивоима.

У оквиру наведених општих циљева, овим акционим планом утврђују се следећи оперативни – **специфични циљеви**

СЦ1: У периоду од половине 2015. до краја 2017. године стамбено збринути најмање 20 породица избеглих лица изградњом 20 станова за закуп са могућношћу откупа

СЦ2: До краја 2018. године стамбено збринути најмање 10 породица избеглица, интерно расељених лица и повратника по реадмисији доделом пакета грађевинског материјала за завршетак започете градње или адаптацију постојећих неусловних стамбених објеката

СЦ3: У 2015. години унапредити запошљивост 5 лица из популације избеглица, интерно расељених лица и повратника по реадмисији кроз оспособљавање за ангажовање хранитеља у породичном смештају

СЦ4: У периоду од 2015. до 2018. године најмање 5 жена годишње из популације избеглица, интерно расељених лица и повратника по реадмисији преквалификовати и оспособити кроз обуку и лиценцирање за ангажовање у пословима геронтодомаћица

СЦ5: У 2016. години економски оснажити најмање 10 лица избеглица, интерно расељених лица и повратника по реадмисији из руралног подручја доделом 10 пољопривредних пакета за основна и обртана средства

СЦ6: У периоду од 2017-2018. – економски оснажити најмање 10 жена из популације избеглица, интерно расељених лица и повратника по реадмисији кроз рад социјалних предузећа

Локални акциони план за унапређење положаја избеглих, интерно расељених лица и повратника по реадмисији, има предвиђене аранжмане за имплементацију који обухватају **локалне структуре** и **различите мере и процедуре** које ће осигурати његово успешно спровођење. У оквиру локалних структура, разликују се:

1) **Структуре за управљање процесом примене ЛАП и**
2) **Структуре које су оперативне и примењују ЛАП**

Структуру за управљање процесом примене ЛАП, након његовог усвајања, представљаће *Савет за миграције* који је учествовао у његовој изради. Овај Савет ће, као део свог будућег рада, направити *План управљања применом Локалног плана.*

Оперативну структуру за примену овог Локалног акционог плана чиниће институције, организације и тимови формирани у циљу непосредне реализације плана и пројеката развијених на основу Локалног плана. У складу са ЛАП-ом, биће реализована подела улога и одговорности међу различитим актерима у локалној заједници-партнерима у реализацији. Сваки актер ће у складу са принципом јавности и транспарентности рада водити одговарајућу евиденцију и документацију и припремати периодичне извештаје и информације о раду. Извештаји и информације ће бити полазна основа за праћење и оцењивање успешности рада као и информисање јавности.

Поглавље 1.

Основни подаци о граду

Географски положај и структура

Град Пожаревац налази се у североисточном делу Србије на осамдесетак километара југоисточно од Београда, налази се на 44. степену, 37. минуту и 12. секунди северне географске ширине и на 21. степену, 11. минуту и 23. секунди источне географске дужине, у седишту плодног Стига, између три реке: Дунава, Велике Мораве и Млаве .

Територија града Пожаревца простире се на површини од 481 км^2, у 25 сеоских и 2 градска насеља (Пожаревац и велики енергртски центар Костолац).

Град је како привредни и културни, тако и административни центар и седиште Браничевског округа, а територијално се додирује са градом Смедеревом (дужина границе 30 км), општинама Велико Градиште (17 км), Мало Црниће (17км), Жабари (4 км) и са општинама Ковин и Бела Црква на северу.

Географски положај, локација и природни фактори, допринели су да територија града Пожаревца буде увек атрактивна за насељавање становништва.

Захваљујући географском – стратешком положају и конфигурацији терена, преко територије града развијала се саобраћајна мрежа, тако да су данас на подручију града Пожаревца , осим ваздушног, заступљени сви видови саобраћаја.

Ваздушни саобраћај није развијен на територији града Пожаревца, а најближи аеродром је “Никола Тесла” у Београду, на удаљености од 80 км.

Демографски подаци

Становништво

Кључне карактеристике демографске слике града Пожаревца :

По попису из 2011. године у граду Пожаревцу, на површини од 481км^2 живи 75.334 становника, тако да је просечна густина насељености 156,6 становника по км^2 .

У градском подручју живи 71,3% укупног становништва, а 28,7% у приградском подручју; драстична је разлика у насељености територије града и села, што осликава однос насељености између најбројније месне заједнице Бурјан у којој живи 7700 становника и сеоске месне заједнице Набрђе, која је удаљена од центра града око 9,5 км, у којој живи само 367 становника.

.

Ако се упореде подаци пописа 1961, 1971, 1981, 1991, 2002, са подацима из 2011. године кретање становништва показује следеће тенденције:
- стално повећање са изразитим растом у периоду од 1961. до 1971. године, док у периоду 1991-2002. године број становника пада за 9.776
- знатно бржи пораст градског становништва у односу на сеоско и приградско, нарочито у периоду од 1961. до 1971. године, када се механичким приливом број увећава за 16.053 становника, док је у истом периоду годишњи пораст становништва општине 7.335. Тај миграциони тренд се наставља и у новијем периоду (1991-2002) али се услед миграције становништва у иностранство и пада наталитета укупан број становника смањује.

Становништво према полу и старости по попису 2002 и 2011 године.

Старосна доб	**Мушко 2002**	**Мушко 2011**	**Женско 2002**	**Женско 2011**	**Укупно 2002**	**Укупно 2011**
0-4	1898	1814	1894	1697	3792	3511
5-9	2171	2029	2080	1974	4251	4003
10-14	2207	2051	2213	2009	4420	4060
15-19	2365	2272	2359	2243	4724	4515
20-24	2539	2278	2446	2306	4985	4584
25-29	2612	2424	2678	2344	5290	4768
30-34	2482	2602	2541	2530	5023	5132
35-39	2249	2680	2370	2725	4619	5405
40-44	2391	2524	2399	2574	4790	5098
45-49	3020	2340	3044	2468	6064	4808
50-54	2891	2493	3008	2517	5899	5010
55-59	1810	3034	1961	3212	3771	6246
60-64	1776	2741	2143	3088	3919	5829
65-69	1825	1576	2312	1946	4137	3522
70-74	1759	1345	2396	1865	4155	3210
75-79	1070	1141	1777	1739	2847	2880
80-84	330	665	625	1229	955	1894
85-и више	170	267	249	592	419	859
Непознато	405	-	437	-	842	
УКУПНО	**38932**	**36276**	**35970**	**39058**	**74.902**	**75.334**

Према попису из 2011. године просечна старост становника Пожаревца је била 42,75 година (41,5 мушкарци, 44 жене)
- Стопа наталитета је 9,44
- Стопа опште смртности има средње вредности 14,89
- Од укупног броја, пунолетно становништво броји 61.093, док је предшколске деце било 14.241.
- Према активности 29.909 лица се убраја у активно становништво.
- Од укупног броја становника , 91,3% чини српско становништво . Поред српског становништва на подручију града Пожаревца живе и : Албанци, Бошњаци, Буњевци , Бугари, Власи, Југословени, Мађари, Македонци, Муслимани, Немци, Роми, Румуни, Руси, Русини, Словаци, Словенци, Украјинци, Хрвати и Црногорци.

- ***Становништво Града Пожаревца према националној или етничкој припадности по попису 2002. и 2011. године .***

Националност	***2002***	***2011***
Срби	68779	66801
Црногорци	262	160
Југословени	275	71
Албанци	21	8
Бошњаци	4	10
Бугари	33	35
Буњевци	2	1
Власи	109	177
Горанци	-	-
Мађари	67	56
Македонци	174	168
Муслимани	39	42
Немци	13	18
Роми	2603	3868
Румуни	95	91
Руси	12	11
Русини	2	3
Словаци	6	10
Словенци	48	38
Украјинци	8	6
Хрвати	117	109
Чеси	5	-
Остали	61	90
Нису се изјаснили	400	1267

Регионална припадност	10	10
Непознато	1757	2284
Укупно	**74.902**	**75.334**

У односу на попис 2002. године, смањује се удео лица који се декларишу као Срби (91.83% - 2002. и 88.7 - 2011.), Рома је 5,2 (2002. године је било 3,48%), а осталих 4,665, односно 6,2% што је повећање у односу на 2002, када је на територији Града Пожаревца пописано 4,69% лица осталих националности, лица која се нису изјаснила или су се изјаснила према регионалној припадности.

Образовање

Мрежу образованих установа у граду Пожаревцу чине: 1 предшколска установа, 8 основних, 7 средњих и 1 виша школа струковних студија, 1 факултет.

Образовна структура становништва

На основу података из пописа становништва из 2011. године 2,39% становништва града Пожаревца нема основно образовање, 60,02% становништва старијег од 15 година има средње, више или високо образовање што је за 1,5% веће учешће у односу на стање у Републици Србији тј. квалификациона структура у делу средњег и вишег образовања је изнад републичког просека. Према подацима РЗС , структура становништва старог 15 и више година према степену стручне школске спреме, може се закључити да је:

- 2,3% становништва без школске спреме
- 20,3% има завршену основну школу
- 39,7% становништва је са завршеном средњом школом
- 4,48% има више, а 6,57% високо образовање

Људски ресурси

Структура запослених по секторима

Према последњем податку Републичког завода за статистику Србије, у месецу септембру 2013. године на подручју града Пожаревца је било запослених укупно 21.505 лица, од чега у укупној привреди 16.127, док је број предузетника и лица запослених код њих 5.397.

Структура незапослености

Број незапослених лица и активних незапослених лица се у периоду од 2010 - 2013. године кретао у интервалу 5.052 до 5.397. Број активних незапослених лица се кретао у распону од 4.515 до 4.787. Оно што је интересантно је чињеница да се у посматраном периоду између 7.0% и 16.3% незапослених лица изјаснило да није способно за тражење посла (односно рад) тј. сваки незапослени се изјашњава као привремено неспреман на рад.

Овако висок проценат неспремних за рад може да указује да или имамо висок проценат незапослености лица који имају здравствене проблеме или пак да су ангажовани и раде на црно, а са овом квалификацијом решавају питање вођења на евиденцији незапослених.

Пошто се у протеклом периоду у различитим приликама оперисало са овим различитим подацима у даљој анализи ћемо искључиво анализирати „лица која траже запослење“ без осврта на њихову тренутну спремност или неспремност за рад.

У старосној структури незапослених лица најзаступљенија је групација од 25-29 која у укупном броју незапослених учествује са 15,8%.

У квалификационој структури незапослених највеће учешће имају лица са четвртим степеном стручне спреме и они у укупном броју незапослених учествују са 26.3% (2013. године). Уочава се тренд раста учешћа ових лица са 25.4% на крају 2010. године на данашњих 26.3%, што је раст од 0,9% у последње 3 године.

Тренд побољшања квалификационе структуре је уочљив код свих стручних лица (лица од трећег до седмог степена стручности) чије учешће у укупном број незапослености се увећало са 57.2% у 2010. години на 60.6% у 2013. години. Истоветније, тренд код незапослених жена тј. удео стручних жена у укупном броју незапослених жена бележи раст и изнад просека је у односу на укупан број незапослених.

Лица која траже запослење по полу и степену стручне спреме

	Стање на дан 31.12.2012		Стање на дан 31.12.2013	
	Укупно	Жене	Укупно	Жене
Укупно	**6.310**	**3.515**	**6.578**	**3.609**
I степен стручне спреме	2.195	1.238	2.370	1.304
II степен стручне спреме	397	208	306	164
III степен стручне спреме	1.371	604	1.420	594
IV степен стручне спреме	1.574	1.001	1.671	1.044
V степен стручне спреме	19	3	27	6
VI-1 степен стручне спреме	234	147	234	143
VI-2 степен стручне спреме	134	76	133	90
VII-1 степен стручне спреме	381	236	414	262

VII-2 степен стручне спреме	4	2	3	2
VIII степен стручне спреме	1	0		

Извор: Национална служба за запошљавање – Филијала Пожаревац

Пензионери

Тренд старења становништва се огледа и у порасту броја пензионера, те ове године бележимо укупно чак 16.513 лица која су ово право остварила по свим основама (из радног односа, самосталних делатности, пољопривредници…)

Поређања ради, укупан број пензионера који су ово право остварили из радног односа на територији Града Пожаревца 2008. године је за 129 већи него у 2007. години, док је укупан број 2013. године за 742 већи него 2010. године.

Број пензионера у Граду Пожаревцу, по врстама, јун 2010. године

ИНВАЛИДСКА	СТАРОСНА	ПОРОДИЧНА	УКУПНО
3.446	9.176	3.840	16.462

Број пензионера у Граду Пожаревцу, по врстама, јун 2011. године

ИНВАЛИДСКА	СТАРОСНА	ПОРОДИЧНА	УКУПНО
3.349 (20%)	9.365 (57%)	3.799 (23%)	16.513

Број пензионера у Граду Пожаревцу, по врстама, јун 2012. године

ИНВАЛИДСКА	СТАРОСНА	ПОРОДИЧНА	УКУПНО
3.324 (19,6%)	9.777 (57,8%)	3.827 (22.6%)	16.928

Број пензионера у Граду Пожаревцу, по врстама, јун 2013. године

ИНВАЛИДСКА	СТАРОСНА	ПОРОДИЧНА	УКУПНО
3.234	10.221	3.749	17.204

Подаци су добијени од Одељења за статистику Републичког фонда за пензијско и инвалидско осигурање запослених у Београду.

Привреда

Град Пожаревац је изнад просека, развијено подручје у Републици, али је степен развијености општина Браничевског округа крајње асиметричан. На једној страни се издваја развијени Град Пожаревац, док су у групи од 7 неразвијених општина екстремно неразвијене општине Жабари и Мало Црниће. Најтеже последице вишегодишњег неравномерног развоја су

демографско пражњење простора града, миграциони токови, негативан природан прираштај становништва и остале негативне промене у популационој структури.

Град Пожаревац спада међу развијена подручја у Србији и има релативно добро развијену привредну структуру, која је више структурна. Доминантне привредне гране су: енергетика, рударство и прехрамбена индустрија. На подручју града Пожаревца, према званичним подацима Агенције за привредне регистре, на дан 9.9.2013. године, регистровано је 684 привредних друштва, 2134 предузетника, 229 удружења и 118 спортских удружења и савеза.

Индустрија је заступљена са разноврсном производњом: прехрамбена индустрија, енергетика, металска индустрија, индустрија грађевинског материјала, текстилна индустрија, производња пића, сточне хране, графичка индустрија и сл. Индустрија запошљава око 66% укупно запослених у привреди. У области индустрије регистровано је 93 предузећа која послују у 36 привредних грана.

Уколико се наведени подаци, поред података о примањима и осталих релевантних показатеља, посматрају у контексту развијености општина, можемо рећи да Град Пожаревац спада у ред развијених општина у Србији. Са друге стране, евидентно је да постојећа старосна структура становништва Пожаревца указује на потребу планирања драстично већих буџетских фондова за сервисирање пензија и лечења старијих грађана у годинама које долазе.

Поред јачања економије, за подручје Браничевског округа карактеристичан велики број лица на раду у иностранству може бити добар ресурс за стварање одрживе основе, али је неопходно стварање услова за њихов повратак.

Правни оквир града Пожаревца

Правни извор делатности и овлашћења града Пожаревца чине Закон о локалној самоуправи и Статут града Пожаревца. Органи Града су: Скупштина града, Градоначелник, Градско веће и Градска управа.

Скупштина града је највиши орган власти, која извршава законодавне функције и састављена је од 68 одборника.

Градско веће има извршну власт у граду и у њему се налази 12 чланова, с тим да су Градоначелник и заменик Градоначелника чланови по функцији. Непосредно је одговорно за предлагање и извршавање одлука и других аката Скупштине града и стара се о извршењу и располагању средствима буџета.

Градоначелник је председник Градског већа, представља и заступа град и наредбодавац је за извршење буџета.

Канцеларија за мигранте формирана је јула месеца 2009. године, и циљу реализације специфичног циља 2 предходна ЛАП-а. У оквиру канцеларије за мигранте обављају се послови повереништво за избеглице и послови пружања бесплатне правне помоћи. Служба повереништва за избеглице формирана је априла месеца 1992. године и у њој ради један запослени радник - једно лице са пуним радним временом-социјални радник и повремено добија помоћ у раду од још једног привремено ангажованог радника. Кроз службу повереништва је од 1992. године до данас евидентирано 5.500 избеглих и 2.500 интерно расељених лица. У току таласа избеглица („Олуја“) Пожаревац је био прихватно-транзитни центар кроз који је прошло, прихваћено и збринуто око 10.000 избеглица, од којих је део упућен из геронтолошког стационарног центра са полупокретним и непокретним људима из Хрватске.

Данас служба повереништва за избеглице и даље ради на прихвату и збрињавању избеглица и интерно расељених лица, чији број је око 5.500 корисника годишње.

Одлуком Градског већа формиран је Савет за управљање миграцијама.

Поглавље 2.

Подаци о избеглим, интерно расељеним лицима и повратницима по реадмисији

Избегла лица
Подела према држави порекла

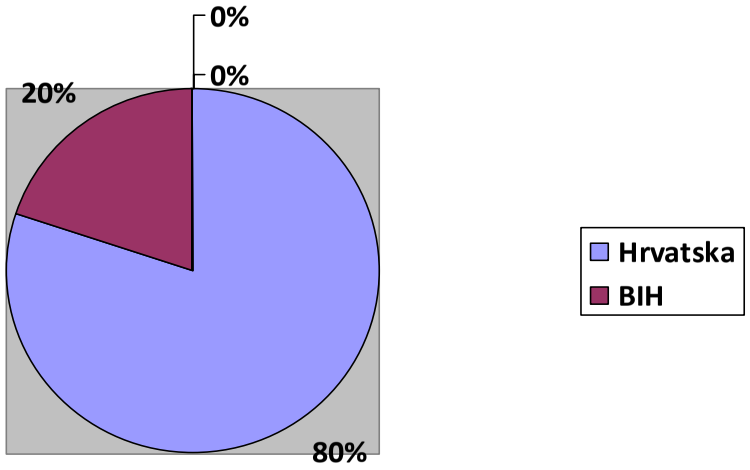

Од 1992. године на територији општине Пожаревац боравило је 3500 избеглица, а према попису од 2004/05 формалан избеглички статус има 584. лица.

Подела по старосним групама (УНХЦР стандарди) и полу

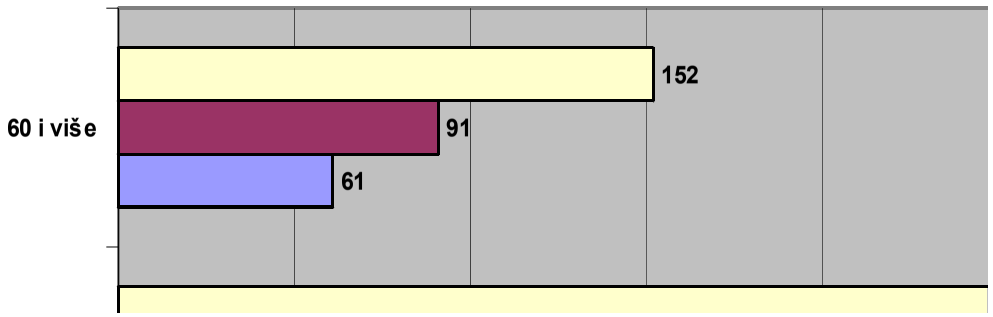

У категорији интерно расељених од 1999. године постоји 2500 лица.

Део избегличке популације, у међувремену, напустио је подручје града одласком у неке друге општине на територији Србије ради спајања са матичним породицама, због процене да ће брже решити своје стамбено питање или у потрази за запослењем. Један мањи део, вратио се у своју домицилну земљу, а један део је напустио ово подручје одласком у треће земље.

У погледу структуре ових породица може се закључити да је карактеристичан велики удео старих лица (обзиром да су избегла лица потицала из исељене Геронтолошке установе у Бањалуци у избегличком таласу „Олуја“ упућена на наше подручје).

Остали, већи део избегличке популације дошао је већином са сеоског подручја са типичном структуром пољопривредних домаћинства. Својом основном делатношћу нису наставили да се баве с обзиром да су се сви сместили у приватне куће на градском подручју, у почетку без накнаде за становање, а врло брзо уз рентирање стамбеног простора које и данас траје.

Подела према степену стручне спреме, старосним групама и радном искуству

На евиденцији НСЗ – Филијала Пожаревац (Пожаревац и Костолац) новембра 2014. године, регистровано је 4 избеглице и 125 интерно расељених лица.

Избеглице:
IV степен стручне спреме – 2 лица

I степен стручне спреме – 2 лица

млађе од 30 година – 1 лице

старија од 50 година – 1 лице

на евиденцији дуже од 1 године – 4 лица

са радним искуством – 3 лица

Интерно расељена лица:
од 125 евидентираних 67 су жене

VII степен стручне спреме – 2 лица

IV степен стручне спреме – 15 лица

III степен стручне спреме – 9 лица

I степен стручне спреме – 99 лица
млађе од 30 година – 32 лица

старија од 50 година – 22 лица

први пут тражи запослење – 97 лица

на евиденцији дуже од 1 године – 91 лице

На територији општине, у веома кратком периоду, април-јун 1992. године, постојао је колективни центар у радничким баракама у селу Дрмно, испред Термоелектране Костолац. После пар месеци центар је расељен из безебедоносних разлога.

Сада се може говорити о измењеним подацима. Према попису од 2004/05. године на територији општине регистровано је 750 лица која су још увек поседовала избегличке легитимације, тј. била у статусу избеглице. Данас на територији Града Пожаревца са општином Костолац у статусу је 250 избеглих лица, 2001 интерно расељено лице и 212 повратника по реадмисији. Процењује се, да је поред њих присутно још око 2000 лица, која су у међувремену узела држављанство, добила боравак и лична документа, али чији се статус у егзистенцијалном смислу није битније променио. Добијањем боравка и докумената, избегла лица нису решила своја основна питања становања и запошљавања те и даље представљају угрожену категорију којој је помоћ неопходна.

Бр	Општина	Избеглице попис 1996.			Избеглице попис 2001.		Избеглице попис 2004/2005.							ИРЛ					
		Ц1(избеглице и ратом угрожена лица)	Ц2 (остала пописана лица)	ц1+ц2	Избеглице	Ратом угрожена лица	2004 год.	на дан 22/08/2008	на дан 21/12/2009	на дан 01/08/2011	на дан 01/07/2012	на дан 19/06/ 2013	на дан19/06 /2014	2000 год.	на дан 25/08/ 2008	2010 год.	на дан 31/12/ 2011	на дан 01/09/ 2012	на дан 19/06/ 2014
1	ВЕЛИКО ГРАДИШТЕ	907	21	928	538	29	175	163	145	124	117	90	64	90	88	101	101	101	88
2	ГОЛУБАЦ	362	11	373	159	6	57	53	47	45	38	32	21	31	31	35	35	35	31
3	ЖАБАРИ	551	36	587	382	62	117	109	97	87	78	69	53	44	46	49	49	49	45
4	ЖАГУБИЦА	244	70	314	89	25	20	19	17	17	17	16	14	8	8	9	9	9	8
5	КУЧЕВО	737	37	774	451	61	130	121	107	96	87	82	75	51	50	57	57	57	50
6	МАЛО ЦРНИЋЕ	635	30	665	369	36	99	92	82	68	69	60	50	26	27	29	29	29	22
7	ПЕТРОВАЦ	1301	97	1389	754	67	451	421	373	334	301	223	171	90	100	101	101	101	99
8	ПОЖАРЕВАЦ	3431	446	3877	2886	214	647	604	534	458	430	380	250	1867	2010	2099	2095	2088	2001
УКУПНО		8168	748	8916	5628	500	1969	1582	1402	1229	1137	952	698	2207	236	2480	2476	2469	2344

Подаци о броју лица повратника по реадмисији на подручју Града Пожаревца

2011. година ----- 45 лица
2012. година ----- 59 лица
2013. година ------79 лица
2014. година ----- 29 лица
УКУПНО -------212 лица

107. Број повратника - реадмисија у Центру за социјални рад у 2013. години, по старости И полу			
Старост	Мушки	Женски	**Укупно**
Деца	12	10	**22**
Млади	9	8	**17**
Одрасли	8	9	**17**
Старији	0	0	**0**
УКУПНО	**29**	**27**	**56**

У структури интерно расељених лица, од 2001 присутног на нашем подручју 2/3 су припадници етничке групе Рома Ашкалија и Египћана. У овој групи мање је изражена тенденција миграција и уочљиво је константно повећање броја лица, првенствено због великог наталитета. Оваква структура указује на неквалификовану радну снагу са специфичним културолошким миљеом. ИРЛ махом живе у приватном смештају, сопственом или рентираном. Део неромске популације делимично је решио своје стамбено питање и запошљавање али је већина, а нарочито Роми, у изузетно тешком положају са тенденцијом погоршања у основним животним сегментима (становање, запошљавање, образовање, здравствена заштита...)

Расељена лица

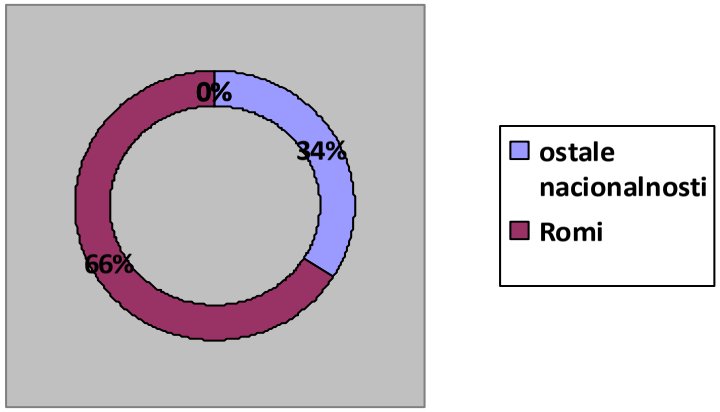

Интерно расељена лица су имала своје удружење "Бистрица" које је повремено активно учествовало у пројектима у којима су препознавали свој интерес. Од 1999. године учествовали су у прикупљању и расподели хуманитарне помоћи, пројектима који су се односили на савладавање вештина јавног заговарања за заступање својих права, пројектима везаним за повратак на КиМ. Данас се њихово активно учешће као удружења не препознаје, нити се појавило неко ново удружење које би заступало интересе ове популације.

Избеглицка популација нема своје удружење.

Досадашња активност Града на помоћи избеглим и интерно расељеним лицима одвијала се у делу првог прихвата и обезбеђивању приватног смештаја након Олује.

Град је 2002. године уступио земљиште у селу Брадарац и инфраструктурно га опремио у пројекту самоизградње пет дуплекс објеката за десет избегличких породица. Донатор овог пројекта био је УНХЦР у сарадњи са СДЦ и Комесаријатом за избеглице.

Спорадична помоћ ишла је и ка Ромској популацији интерно расељених лица у виду давања једнократних новчаних помоћи, прибављање огрева у зимској сезони и новогодишњих поклон пакетића за најугроженију децу.

Према подацима Црвеног крста у Пожаревцу, Народну кухињу користи 850 социјално угрожених корисника, са једним топлим оброком дневно, од чега на подручју Града 296 оброка, за насеље у Узун Мирковој (ИРЛ ромске националности), 171 оброк, а за подручје градске општине Костолац 383 оброка.

Израдом првог стратешког документа 2009. године и његовим усвајањем - Локални акциони план за унапређење положаја избеглих и интерно расељених лица, који се односи на период 2009-2012. године, који је израђен од Савета за управљање миграцијама и трајна решења и његовим Анексом у 2010. години, за период од 2010-2012, први пут су постављени јасни општи и специфични циљеви стратешког планирања у решавању постојеће проблематике мигрантских група на територији Града Пожаревца.

Општи циљ овог документа је побољшање егзистенцијалних, социјално-материјалних услова за интеграцију избеглих и ИРЛ, кроз локалне програме за трајно решавање стамбеног питања најугроженијих породица избеглица и интерно расељених лица и унапређење положаја интерно расељених лица и других социјално угрожених група у граду Пожаревцу, кроз мере олакшавања приступа информацијама и правима из различитих области живота.

У оквиру наведених општих циљева, акционим планом утврђени су следећи оперативни – специфични циљеви

СЦ1: У периоду од почетка 2009. до краја 2010. године изградити 20 станова (16 за избегла и ИРЛ лица, а 4 за домаће становништво у стању социјалне потребе).

СЦ2: До краја половине 2009. године формирати Канцеларију за информисање и правну помоћ избеглим, ИРЛ и домаћем становништву и обезбедити услове за њен континуиран рад до краја 2012. године

СЦ3: У периоду од почетка 2010. до краја 2012. год. обезбедити трајно стамбено збрињавање за становнике нерегистрованог колективног центра

- 2009 - 2011. – уређење локације и опремање одговарајућом инфраструктуром;
- 2011 - 2012. – изградња стамбених објеката и смештај избеглих и ИРЛ.

С обзиром да су превиђени специфични циљеви били у току реализације или реализовани:

-од 1.7.2009. године отворена је Канцеларија за мигранте, пружање правне помоћи избеглицама, интерно расељеним лицима и социјално угроженом становништву
- у оквиру пројекта „Подршка избеглим и интерно расељеним лицима у Србији“, који је финансирала Европска унија преко Делегације Европске комисије у Републици Србији, изграђено је 20 монтажних кућа за обезбеђење смештаја становника нерегистрованог колективног центра, који су усељени новембра месеца 2010. године
- Одлуком Владе Републике Србије о распореду средстава предвиђених Законом о буџету Републике Србије за 2009. годину, за реализацију Националног инвестиционог плана, Министарству рада и социјалне политике одобрена су средства у износу од 50.000.000,00 динара за реализацију пројекта „Подршка интеграцији избеглих лица и побољшање услова живота интерно расељених лица у Србији“ који је предложен од стране Комесаријата за избеглице. Комесаријат за избеглице је предложио Град Пожаревац за имплементацију одобреног пројекта, имајући у виду да је Град Пожаревац усвојио Локални акциони план за унапређење положаја избеглих и интерно расељених лица за период од 2009-2012. године и да је као специфични циљ 1, у побољшању услова живота најугроженијих категорија, предвиђена изградња стамбених објеката, за социјално становање у заштићеним условима са 20 стамбених јединица. До реализације овог пројекта није дошло, и ако је локална заједница у потпуности испунила своје обавезе према Пројекту и припремила локацију са пратећом документацијом и грађевинску дозволу за објекат. Због ребалансираних средстава, која су била предвиђена буџетом Републике за реализацију овог пројекта, исти није реализован.
- у 2010. години доноси се Анекс ЛАП-а за период од 2010 – 2012. године како би се проширили специфични циљеви и омогућило учешће на конкурсима у додели средстава за активности које нису биле предвиђене ЛАП-ом. Препознате потребе за побољшањем услова живота кроз доделу пакета грађевинског материјала, као и потреба радног ангажовања због ниске стопе запослености избеглица и ИРЛ, условили су формирање специфичних циљева у Анексу:

Специфични циљ 1: У периоду од почетка 2010. до краја 2011. године изградити 20 станова за избегла и интерно расељена лица

Специфични циљ 2: У периоду од 2010-2012. године унапредити услове становања најмање 6 породица избеглих и интерно расељених, који имају започете породичне стамбене објекте у сопственом власништву, обезбеђивањем најмање 6 пакета грађевинског материјала годишње за завршетак тих објеката.

Специфични циљ 3: У периоду од априла 2010. године до краја 2012. год. трајно решити стамбено питање за најмање 10 породица избеглих и интерно расељених лица, откупом најмање 10 одговарајућих сеоских домаћинстава

Специфични циљ 4: До краја 2010. године извршити преквалификацију, доквалификацију и пружити помоћ у запошљавању или самозапошљавању 20 избеглих и ИРЛ лица.

Од наведених специфичних циљева није реализован циљ који се односи на изградњу зграде, с обзиром да нису постојали заинтересовани донатори (средства донације усмеравана су ка подручјима где постоје колективни центри, које је требало затворити) и циљ који се односи на откуп сеоских домаћинстава (према пројектима који су обухватали овај вид решења стамбеног проблема, откупна цена за сеоска домаћинства кретала се у распону од 5 000 е до 7 000 е, по којој на нашем подручју није било иста могуће пронаћи, да у свом саставу имају и окућницу довољне величине, која би омогућила вишечланој породици да се бави пољопривредном делатношћу и од ње приходује).

Поглавље 3.

Анализа стања и закључци

Анализа контекста и радног окружења је обухватила: Преглед докумената релевантних за питања избеглица и ИРЛ и повратника по реадмисији, Анализу стања (CWOT), Анализу заинтересованих страна и Анализу проблема.

Преглед документације о радном окружењу обухватио је неколико кључних националних стратешких докуманата релевантних за ову област, актуелни законски оквир који регулише питања избеглих лица, ИРЛ и повратника по реадмисији у Републици Србији, стратешка документа Града Пожаревца и реализоване и актуелне пројекте и програме намењене избеглим и ИРЛ у Граду.

Национални стратешки документи од значаја за питања избеглих, интерно расељених лица и повратника по реадмисији су:

- Закон о управљању миграцијама – новембар 2012.
- Закон о изменама и допунама Закона о избеглицама – мај 2010.
- Закон о избеглицама
- Уредба о збрињавању избеглица
- Закон о азилу
- Стратегија о управљању миграцијама
- Национална стратегија за решавање питања избеглица и интерно расељених лица за период 2011. до 2014. године
- Стратегија реинтеграције повратника по основу Споразума о реадмисији
- Стратегија супротстављања илегалним миграцијама у Републици Србији 2009 – 2014. године
- Стратегија за смањење сиромаштва у Србији

Актуелни законски оквир за питања избеглица је Закон о избеглицама[4], Закон о изменама и допунама Закона о избеглицама, усвојен маја 2010. године и Закон о управљању миграцијама – новембар 2012. године. С обзиром на уочену потребу да Закон о избеглицама боље прати актуелне потребе и питања избеглица и миграната, усвојен је Закон о изменама и допунама Закона о избеглицама, као и низ других закона, уредаба и стратегија које регулишу статус мигрантских група у најширем смислу.

Локална стратешка документа значајна за унапређење положаја избеглих, интерно расељених лица и лица повратника по реадмисији, у Граду Пожаревцу не постоје.

Програми и пројекти за избегле и ИРЛ који су до сада реализовани или се актуелно реализују у Пожаревцу су:

- Пројекти трајне интеграције избеглица у решавању питања становања –Пројекта самоизградње у насељу Брадарац (5 дуплекс стамбених објеката којима је збринуто 10 породица). Ово је био Пројекат УНХЦР-а, локалне власти, Комесеријата за избеглице чији је извршни партнер био СДЦ.
- Пројекат побољшања услова становања ИРЛ, средствима ЕУ и Града Пожаревца – изградња 20 стамбених јединица за пресељење ИРЛ ромске националности из нерегистрованог, нехигијенског насеља
- Пројекат изградње заједничке просторије за едукацију деце и одраслих и игралишта за децу у насељу ИРЛ ромске националности, средствима америчке амбасаде, Фондације "Дивац" уз реализацију АСБ-а и ИДЦ-а
- Пројекат опремања заједничке просторије за едукацију деце и одраслих и игралишта за децу у насељу ИРЛ ромске националности донаторским средствима АСБ-а
- 6 пројеката помоћи у грађевинском материјалу, чији су донатори били СДЦ, Дански савет за избеглице, ИНТЕРСОС, Влада Републике Србије преко Комесаријата за избеглице
- Пројекат побољшања услова живота ИРЛ у нерегистрованом кампу чији је донатор била Група 484 уз партнерство локалне заједнице.
- 6 доходовних програма – кроз грантове за оспособљавање за рад у области услужних делатности и пољопривреде, обука за израду бизнис плана уз доделу гранта. Донатори су били Дански савет за избеглице; НГО Визија, средствима УНХЦР-а, АСБ и Влада Републике Србије преко Комесаријата за избеглице
- Пројекат: Развој система превентивне здравствене заштите избеглих и ИРЛ лица НВО Групе „484"
- Имплементирање предшколског програма у заједничкој просторији за едукацију деце и одраслих и игралишта за децу у насељу ИРЛ ромске националности – реализатор ПП програма предшколска установа "Љубица Вребалов"
- програм помоћи за најугроженије избеглице и ИРЛ кроз пакете хране, реализован средствима Комесаријата за избеглице
- програм помоћи за најугроженије избеглице и ИРЛ у огреву, средствима Комесаријата за избеглице
- програм тренутне новчане помоћи за најугроженије избеглице и ИРЛ, средствима Комесаријата за избеглице и

Најважнији закључци овог прегледа документа и активности су следећи:

[4] „Službeni glasnik RS", br. 18/92; „Službeni list SRJ", br. 42/2002; „Službeni glasnik RS", br. 45/2002

- Национална стратегија за решавање питања избеглих и интерно расељених лица за период 2011. до 2014. године дефинише основне правце деловања – обезбеђивање услова за повратак и обезбеђивање услова за локалну интеграцију, што је потпуно у складу са међународно прихваћеним циљевима за решавање положаја ове групе грађана.
- Остале наведене националне стратегије пружају основу и дају смернице за развијање мера и акција у области локалне интеграције избеглих и интерно расељених лица, као и повратника по реадмисији, којима се може допринети унапређењу њиховог животног стандарда и укупног друштвеног положаја.

Анализа стања у локалној заједници по питањима унапређења положаја избеглих и интерно расељених лица и повратника по реадмисији, извршена је кроз идентификовање досадашних активности и резултата у овом домену и сагледавање позитивних капацитета и слабости локалне заједнице, као и могућности и препрека са којима се суочава у свом радном окружењу. Анализа је обављена коришћењем CWOT технике:

УНУТРАШЊЕ	Снаге • Политичака воља • Расположиви људски ресурси-стручност и искуство у партнерским пројектима • Формирање канцеларије за мигранте за пружање правне помоћи • Међусекторска сарадња је ново искуство и добра је • ЛАП као циљани стратешки документ • Добар буџет из кога се могу усмерити средства	Слабости • Дуга и сложена процедура на локалном нивоу за приступ пројектима • Недовољан капацитет у броју извршилаца на локалном нивоу који се баве питањима избеглица, ИРЛ и повратника по реадмиси • Неумреженост и немотивисаност институција и невладиних организација • Недостатак партнерства са НВО и ЛС • Неактивност избегличких удружења • Недовољна сарадња са НСЗ • Ниска корпоративна одговорност пословног сектора
СПОЉАШЊЕ	Могућности • Међугранична сарадња и пројекти преко којих се може доћи до средстава • Национлане стратегија • Нови Законски оквири • Регионални стамбени програм за избеглице	Препреке • Спора имплеменатције националних стартегија • Непостојање инфраструктуре за имплементацију појединих елемената националних стратегија • Непостојање стратешких докумената на нивоу ЛС у области социјалне политике

Најважнији закључци ове анализе су :

- Локална власт је отворена да заједно са осталим актерима ради на унапредјењу положаја избеглица, ИРЛ и повратника по реадмисији, али има лимитирана средстава, а са друге старане још увек постоји недовољна мотивисаност и активност институција и невладиних организација на овом пољу. Област самоорганизовања избеглица, ИРЛ и повратника по реадмисији је такође недовољно, односно скоро никако развијена.
- Формирање канцеларије за мигранте и пружање правне помоћи је од изузетне важности што говори број пружених услуга, али недовољан број извршилаца онемогућава већи обим рада у односу на исказане потребе корисника
- Недовољно се користе стручни људски капацитети и недовољно искоришћавају могућности да се средства прибаве изван локалне средине. То је уско повезано са недостатком праксе успостављања партнерства између јавног и невалдиног сектора.
- Пословни сектор је врло мало и незнатно укључен у решавање проблема локалне заједнице у целини, а самим тим и популације избеглица и ИРЛ и повратника по реадмисији.

Анализом заинтересованих страна идентификоване су кључне заинтересоване стране за унапређење положаја избеглих, интерно расељених лица и повратника по реадмисији у Граду Пожаревцу:

Следи преглед главних актера у граду Пожаревцу који су на различите начине одговорни и/или укључене у активности везане за положај избеглица, ИРЛ и повратника по реадмисији:

1. Повереништво Комесаријата за избеглице ради на решавању статусних питања и препознавању свеобухватне проблематике избеглица, ИРЛ и повратника по реадмисији, уз реализацију програма и пројеката помоћи у партнерству са међународним и домаћим донаторима.
2. Канцеларија за мигранте и пружање правне помоћи ради на услугама прибављања докумената и пружања услуга у остваривању приступу правима избеглицама, ИРЛ и повратницима по реадмисији
3. Центар за социјални рад је кадровски и стручно добро опремљена институција социјалне заштите и за избеглице, ИРЛ и повратнике по реадмисији и пружа помоћ у приступању права из области социјалне заштите, а у складу са Законом о социјалној заштити и Одлуком о социјалној заштити грађана града Пожаревца.
4. Црвени крст, поред програма које спроводи и који се односе на његову хуманитарну помоћ угроженима, у оквиру Народне кухиње врши припрему и дистрибуцију једног топлог оброка дневно за избеглице, ИРЛ и повратнике по реадмисији са подручја Града, који испуњавају услове за коришћење овог вида помоћи, као и дистрибуцију хигијенских пакета, обуће и одеће за ову популацију
5. Национална служба за запошљавање-Филијала Позаревац у оквиру својих редовних делатности евидентира и пружа помоћ у запошљавању избеглих, ИРЛ и повратнике по реадмисији.
6. Удружење Рома за своје чланове, који припадају ИРЛ и повратницима по реадмисији, обезбедјује помоћ у прибављању докумената, дистрибуцији намирница и хигијенских пакета.

Локални актери своје активности усмерене ка избеглицама, ИРЛ и повратницима по реадмисији спроводе у сарадњи са:

* Комесаријатом за избеглице и миграције, који даје упутства и смернице у свакодневном раду повереничкој служби за избеглице, а која се односе на статусна питања, питања смештаја, приступа свим основним правима, реализацију пројеката и програма помоћи за мигрантске групе.

* УНХЦР-ом у делу који се односи на интегративне програме становања, а које УНХЦР спроводи са својим партнерима.

* Данским саветом за избеглице, организацијом која је била извршни партнер пројекта УНХЦР-а. за добијање грантова у грађевинском материјалу за избегла и ИРЛ, која су започела изградњу стамбених објеката.

* ИНТЕР СОС-ом такође као реализатором пројекта трајне интеграције, кроз доделу грантова у грађевинском материјалу за избеглице

* НГО ”Визија” као реализатором пољопривредних доходовних активности

* Америчком амбасадом као донатором средстава за изградње заједничке просторије у насељу за едукацију деце.

* Фондацијом “Дивац” у опремању игралишта за децу у насељу ИРЛ Рома

* АСБ-ом и ИДЦ-ом као реализаторима програма побољшања услова становања за ИРЛ, Роме, средствима ЕУ; изградње заједничке просторије у насељу за едукацију деце, као и игралишта за децу и опремање заједничке просторије намештајем и дидактичким средствима

* Групом 484 која од 2003. године на подручју Града Пожаревца успешно реализује пројекте подизања капацитета удружења ИРЛ, помоћи у побољшавању услова становања ромској популацији ИРЛ, превентивној здравственој заштити жена ромкиња ИРЛ.

Анализа проблема је показала да су главни проблеми избеглих, интерно расељених лица и повратника по реадмисији у Граду Пожаревцу следећи:

- Статус имовине на подручјима бивших република СФРЈ још увек је нерешен. Лица са подручја БиХ успела су да остваре своје станарско право и поврате имовину али уколико није у питању приватна,која је махом уништена. Лица са подручја Хрватске нису успела да поврате своје станарско право, а приватна имовина је углавном уништена или са великим степеном оштећења. Њихово учешће у процесу обнове своје приватне имовине на подручју Хрватске било је веома мало, обзиром да су услови тих програма били у супротности са њиховим опредељењима (одрицање од избегличког статуса и трајан повратак у Хрватску).

- Нерешено питање одговарајућег стамбеног смештаја избеглих и ИРЛ с обзиром да је од 1992. године до данас изграђено само пет дуплекс стамбених објеката за десет породица и једно насеље са 20 индивидуалних стамбених јединица, као и додела грађевинског материјала за завршетак стамбених објеката или адаптацију неусловних
- Висок проценат незапослених избеглица и ИРЛ у локалној заједници који нису били обухваћени до сада ниједним пројектом Националне службе за запошљавање за преквалификацију, самозапошљавање.
- Висок степен сиромаштва међу избеглицама, ИРЛ и повратника по реадмисији
- Недовољни и неодговарајући социјално материјални подстицаји за интеграцију избеглих и ИРЛ и повратника по реадмисији
- Пасивност избгелица, ИРЛ и повратника по реадмисији у локалној заједници, у односу на сопствене проблеме која се исказује кроз непостојање свести о потреби самоорганизованости, (удружења избеглица не постоје, а удружење ИРЛ ''Бистрица'' је неактивно)
- Неодговарајућа подршка старим избеглим и ИРЛ без породичне бриге млађих чланова
- Изражен постраумски ратни синдром код избеглица и ИРЛ
- ИРЛ не поседују потребну личну документацију, упркос раду Канцеларије за мигранте: услед измештених или уништених матичних књига, неуспостављене системске сарадње са надлежним институцијама, као и великог броја непријављене новорођене деце
- Недовољна доступност здравствених услуга за поједине избеглице и ИРЛ због недефинисаног статуса и непостојања документације
- Недовољна брига о сопственом здрављу код избеглица и ИРЛ
- Слаба интегрисаност деце избеглица и ИРЛ
- Недовољна укљученост ИРЛ популације у образовање. Ово се посебно односи на популацију Рома, Ашкалија и Египћана која чини 2/3 укупног броја ИРЛ у Пожаревцу

ЗАКЉУЧЦИ:

- Негативан природни прираштај, пад стопе фертилитета, миграциони процеси, демографско пражњење целокупног подручја (осим Града Пожаревца), неповољна старосна структура активног становништва, јасно указују да сви аспекти радне снаге у наредном периоду могу представљати један од проблема и једно од значајних ограничења развоју Града. У овом контексту треба посматрати и питање радног ангажовања избеглица, ИРЛ и повратника по реадмисији.
- Тежиште развоја Града Пожаревца, у наредном периоду, неопходно је ставити у функцију развојних програма којима би се, уз активну популациону политику на нивоу државе, привредни и социјални развој приближио домаћинству, пре свега породицама чији су чланови млађе старосне доби и који располажу могућностима за бављење производњом и у пољопривреди и ван пољопривреде. У том контексту треба развијати мере за трајну интеграцију избеглица, ИРЛ и повратника по реадмисији у руралним подручјима града.

- Основни проблем избеглих, расељених и повратника по основу споразума о реадмисји је прибављање личне документације и решавање статуса. Решењем овог проблема стекли би се услови да се реше и други проблеми и да се остваре права из области социјалне заштите, условљени држављанством РС и пребивалиштем.
- Велики проблем избеглим, расељеним лицима и повратницима по основу споразума о реадмисји је решавање стамбеног питања, јер оно што је до сада урађено по овом питању за прве две групе лица (изградња 10 стамбених јединица у Брадарцу и 20 стамбених јединица за ИРЛ Роме и додела 39 пакета грађевинског материјала), решило је стамбено питање само малом делу ове популације (69 породица).
- У граду су изражени проблеми запошљавања. Овај проблем погађа домицилно становништво, али је много израженији код избегличке, расељеничке и повратничке популације. Ова популација има својих капацитета који би могли да се искористе, чиме би се овај проблем барем делимично решио (квалификована лица, предузетнички оријентисана лица, ученици и студенти, који би системом школства били оријентисани на „тражена “занимања)
- Здравствена заштита је обезбеђена само делу ових лица, због њиховог нерегулисаног статуса
  Интеграција ових лица у локалну средину је отежана.

ПРЕПОРУКЕ:

- Обезбедити услове за лакше прибављање документације потребне за подношење захтева за прихват у држављанство РС и личне документације, попут електронског умрежавања служби надлежних за издавање ових докумената
- Омогућити угроженом делу популације ефикасније остваривање права из области социјалне заштите, рационалнијем приступу – у сусрет кориснику -
- Организовати правну помоћ при решавању права на: имовину, упис радног стажа и права на пензију остварених у матичним земљама, с обзиром да Канцеларија за мигранте не може због ограничених капацитета у броју извршилаца и великим потребама локалног социјално угроженог становништва, коме такође пружа услуге бесплатне правне помоћи, да наведене послове врши
- Решавати стамбено питање избеглица и ИРЛ. За решавање овог питања постоји више начина: изградња стамбених јединица, помоћ у завршетку и адаптацији стамбених објеката, додела монтажних кућа за лица која поседују сопствени плац.
- Заједничком акцијом Националне службе за запошљавање, локалне самоуправе, локалних предузетника, Центра за социјални рад, Организације црвеног крста, радити на пројектима за запошљавање и самозапошљавање избеглица, ИРЛ и повратника по реадмисији. Ускладити ове програме са карактеристикама група корисника које су идентификоване у Националној стратегији за решавање питања избеглих и интерно расељених лица (егзистенцијално најугроженији, сиромашне радно способне породице, радно способни и предузетнички оријентисани, квалификовани и корисници стипендија и програма преквалификације)
- Стипендирати талентоване и сиромашне ученике и студенте из ове популације

- Регулисати здравствену заштиту свим избеглим, расељеним лицима и повратницима по основу споразума о реадмисији
- Олакшати друштвену интеграцију стварањем свеопште повољније климе прихватања и подршке.
- Смањити одлив становништва усвајањем мера популационе политике на локалном нивоу које би требало да створе позитивну климу за живот и рад породица које су се определиле за интеграцију/реинтеграцију на територији града Пожаревца

Поглавље 4.

Приоритетне циљне групе Акционог плана

Крајњи корисници/це Локалног акционог плана за унапређење положаја избеглих и интерно расељених лица су:

- 250 регистрованих избеглица, укључујући и 2.000 који формално нису у том статусу, али имају све карактеристике групе
- 2.001 интерно расељених лица
- 56 лица повратника по реадмисији

На бази критеријума који су се пре свега базирали на тежини и раширености проблема са којима се суочавају грађани и грађанке из избегличке, ИРЛ популације и повратника по реадмисији, овај акциони план ће примарно бити усмерен на следеће:

- Избеглице, ИРЛ и повратнике по реадмисији који немају решено стамбено питање, а у статусу су социјално угрожених породица
- Избеглице, ИРЛ и повратници по реадмисији који су незапослени

Поглавље 5.

Општи и специфични циљеви

Полазећи од анализе стања, локалних ресурса и капацитета, као и од анализе потреба избеглица, интерно расељених лица и повратника по реадмисији, у граду Пожаревцу, утврђени су следећи

Општи циљ Локалног акционог плана за унапређење положаја избеглица, ИРЛ и повратника по реадмисији за период од 2015 -2018 године:

Побољшати социјално-економске услове за интеграцију избеглих лица, побољшање услова живота ИРЛ и омогућавање реинтеграције повратника по реадмисији кроз програме за трајно решавање стамбеног питања и економско осамостаљивање и оснаживање најугроженијих породица избеглица, интерно расељених лица и повратника по реадмисији на територији града Пожаревца

У оквиру наведеног општег циља, овим акционим планом утврдјују се следећи оперативни – специфични циљеви

СЦ1: У периоду од половине 2015. до краја 2017. године стамбено збринути најмање 20 породица избеглих лица изградњом 20 станова за закуп са могућношћу откупа

СЦ2: До краја 2018. године стамбено збринути најмање 10 породица избеглице, интерно расељених лица и повратника по реадмисији доделом пакета грађевинског материјала за завршетак започете градње или адаптацију постојећих неусловних стамбених објеката

СЦ3: У 2015. години унапредити запошљивост 5 лица из популације избеглица, интерно расељених лица и повратника по реадмисији кроз оспособљавање за ангажовање хранитеља у породичном смештају

СЦ4: У периоду од 2015. до 2018. године најмање 5 жена годишње из популације избеглица, интерно расељених лица и повратника по реадмисији преквалификовати и оспособити кроз обуку и лиценцирање за ангажовање у пословима геронтодомаћица

СЦ5: У 2016. години економски оснажити најмање 10 лица избеглица, интерно расељених лица и повратника по реадмисији из руралног подручја доделом 10 пољопривредних пакета за основна и обртана средства

СЦ6: У периоду од 2017-2018. – економски оснажити најмање 10 жена из популације избеглица, интерно расељених лица и повратника по реадмисији кроз рад социјалних предузећа

Поглавље 6.

Активности – задаци за реализацију ЛАП

ТАБЕЛА ЛОКАЛНОГ АКЦИОНОГ ПЛАНА

Специфични циљ 1: У периоду од половине 2015. до краја 2017. год. стамбено збринути најмање 20 породица избеглих лица изградњом 20 станова за закуп са могућношћу откупа

Активност	Период реализације (од – до)	Очекивани резултат	Индикатори	Потребни ресурси		Носилац активности	Партнер/и у реализацији
				Буџет лок. самоуп.	Остали извори		
1.1 Именовање комисије за избор корисника	Септембар 2015	Именована Комисија	Одлука о именовању Комисије	/	/	Градоначелник – Градско веће	Комесаријат за избеглице и миграције УНХЦР/ ОЕБС-посматрачи
1.2. Израда Правилника о условима и критеријумима за избор корисника и начину рада Комисије за избор корисника	Децембар 2015	Урађен Правилника о условима и критеријумима за избор корисника и начину рада Комисије за избор корисника	Правилника о условима и критеријумима за избор корисника и начину рада Комисије за избор корисника	/	/	Комисија за избор корисника	Комесаријат за избеглице и миграције УНХЦР/ ОЕБС-
1.3. Усвајање Правилника о условима и критеријумима за избор корисника и начину рада Комисије за избор корисника	Јануар 2016	Усвојен Правилник о условима и критеријумима за избор корисника и начину рада Комисије за избор корисника	Правилник о условима и критеријумима за избор корисника и начину рада Комисије за избор корисника	/	/	Комисија за избор корисника	

1.4. Одобрење Правилника о условима и критеријумима за избор корисника и начину рада Комисије за избор корисника од стране УНХЦР-а, ОЕБС-а и Комесаријата за избеглице и миграције	Јануар 2016	Одобрен Правилник о условима и критеријумима за избор корисника и начину рада Комисије за избор корисника од стране УНХЦР-а, ОЕБС-а и Комесаријата за избеглице и миграције	Одобрење Правилника о условима и критеријумима за избор корисника и начину рада Комисије за избор корисника од стране УНХЦР-а, ОЕБС-а и Комесаријата за избеглице и миграције	/	/	УНХЦР,ОЕБС и Комесаријат за избеглице и миграције	
1.5.Припрема јавног позива и припрема и објављивање обавештења о јавном позиву	Април 2016	Припремљен јавни позив и припремљено и објављено обавештење о јавном позиву	Текст припремљеног јавног позива и припремљено и објављено обавештење о јавном позиву	10.000		Комисија за избор корисника	
1.6. Одобрење јавног позива од стране УНХЦР-а, ОЕБС-а и Комесаријата за избеглице и миграције	Април 2016	Одобрен јавни позив од стране УНХЦР-а, ОЕБС-а и Комесаријата за избеглице и миграције	Одобрење јавног позива од стране УНХЦР-а, ОЕБС-а и Комесаријата за избеглице и миграције	/	/	УНХЦР,ОЕБС и Комесаријат за избеглице и миграције	
1.7. Јавни позив	Мај - Јун 2016	Објављен јавни позив	Текст јавног позива	20.000	/	Град Пожаревац	Локални медији
1.8. Пријем пријава на јавни позив и пружање информација потенцијалним корисницима	Мај -Јун 2016	Примљене пријавена јавни позив и пружене информације потенцијалним корисницима	Евиденциона листа пријава на јавни позив	/	/	Комисија за избор корисника	Канцеларија за мигранте Комесаријат за избеглице

1.9. Разматрање пријава, бодовање и рангирање	Јул – Новембар 2016	Размотрене, бодоване и рангиране пријаве	Записник Листа бодовања корисника Листа рангираних пријава	/	/	Комисија за избор корисника	
1.10. Техничке процене на терену	Јул – Септембар 2016	Урађене техничке процене на терену	Службена белешка о урађеним техничким проценама на терену	/	/	Комисија за избор корисника	
1.11. Изградња комуналне инфраструктуре и уређење локације	Септембар – Новембар 2016	Изграђена комунална инфраструктура и уређена	Изграђена комунална инфраструктура и уређена локација	2.000.000,00		ЈП Дирекција за изградњу града	Извођачи радова
1.12. Избор и доношење одлуке о избору корисника са листом реда првенства	Децембар 2016	Донета одлука о избору корисника и сачињена листа са редом првенства	Одлука о избору корисника Листа реда првенства	/	/	Комисија за избор корисника	
1.13. Жалбени период	Јануар-Фебруар 2017	Поднете жалбе Урађени дописи за допуну пријаве Урађени закључци за одбацивање пријаве Урађена решења о одбијању пријаве Уложене жалбе другостепеном органу	Жалбе Дописи за допуну пријаве Закључци за одбацивање пријаве Решења о одбијању пријаве Жалбе другостепеном органу	/	/	Комисија за избор корисника	

1.14.Одобрење одлуке о избору корисника са листом реда првенства од УНХЦР-а, ОЕБС-а и Комесаријата за избеглице и миграције,	Март 2017	Одобрена одлука о избору корисника са листом реда првенства од стране УНХЦР-а, ОЕБС-а и Комесаријата за избеглице и миграције	Одобрење одлуке о избору корисника са листом реда првенства од стране УНХЦР-а и ОЕБС-а	/	/	УНХЦР,ОЕБС и Комесаријат за избеглице и миграције	
1.15. Коначна листа	Март 2017	Урађена коначна листа	Коначна листа	/	/	Комисије за избор корисника	
1.16.Одобрење коначне листе од стране УНХЦР-а,ОЕБС-а и Комесаријата за избеглице и миграције	Април 2017	Одобрена коначна листа од стране УНХЦР-а, ОЕБС-а и Комесаријата за избеглице и миграције	Одобрење коначне листе од стране УНХЦР-а, ОЕБС-а и Комесаријата за избеглице и миграције	/	/	УНХЦР,ОЕБС и Комесаријат за избеглице и миграције	
1.17. Додела станова и закључивање уговора са корисницима	Јун 2017	Додељени станови и закључени уговори са корисницима	Расподељено 20 станова и закључени уговори са корисницима			Комесаријат за избеглице и миграције,Град Пожаревац, УНХЦР и ОЕБС	Савет за миграције
1.18. Медијска презентација	континуиран о	Информисани корисници и домицилно становништво	ЦД са 5 презентација и новински чланци	100.000	/	Инфо 012	Локална јавна гласила

Специфични циљ 2: До краја 2018. год. стамбено збринути најмање 10 породица избеглице, интерно расељених лица и повратника по реадмисији доделом пакета грађевинског материјала за завршетак започете градње или адаптацију постојећих неусловних стамбених објеката						
Активност	Период реализације (од – до)	Очекивани резултат	Индикатори	Потребни ресурси	Носилац активности	Партнер/и у реализацији

				Буџет лок. самоуп.	Остали извори		
2.1 Формирање комисије за израду правилника о критеријумима за доделу пакета грађевинског материјала	April 2018.	Формирана комисија и израђен и усвојен правилник	Одлука о формирању комисије и правилник (број и структура чланова комисије, критеријуми предвиђени правилником)	/	/	Савет за миграције	Комесаријат за избеглице, Градско веће
2.2. Формирање комисије за спровођење конкурса и одабир корисника	Април 2018	Формирана комисија	Решење о именованим члановима комисије	/	/	Савет за миграције	Комесаријат за избеглице
2.3 Расписивање конкурса за доделу пакета грађевинског материјала	Мај 2018	Расписан конкурс	Оглас у локалним штампаним медијима и ТВ	/	/	Поверени ство за избеглице	Комесаријат за избеглице,
2.4 Разматрање пријава и утврђивање чињеничног стања на терену (стање објекта, подаци о породици И сл.)	Јун 2018	Направљен ужи избор потенцијални х корисника. Утврђено чињенично стање на терену	Број пријављених и број потенцијалних корисника који су ушли у ужи избор	/	/	Комисија за спровође ње конкурса и одабир корисника	Савет за миграције,
2.5. Формирање ранг-листе корисника	Јун 2018	Формирање ранг листе корисника	Истакнута ранг листа са бројем бодова у односу на критеријуме	/	/	Комисија за спровође ње конкурса и одабир корисника	Савет за миграције Комесаријат за избеглице
2.6. Одабир потенцијалних корисника према Правилнику и условима конкурса	Јун 2018	Одабрано најмање 18 корисника	Бројх и структура изабраних корисника	/	/	Комисија за спровође ње конкурса и одабир корисника	

2.7. Расписивање тендера за најповољнијег понуђача грађевинског материјала	Јун 2018	Расписан тендер за најповољнијег понуђача грађевинског материјала	Оглас у локалним штампаним медијима			Комисија за одабир најповољнијег понуђача грађевинског материјала	Стручне службе Градске управе, Савет за миграције,
2.8.Одабир најповољнијег понуђача и потписивање Уговора	Јул 2018	Одабран најповољнији понуђач потписан Уговор	Одлука о најповољнијем понуђачи Уговор	550 000 дин	5.500 000 дин	Комисија за одабир најповољнијег понуђача грађевинског материјала	Стручне службе Градске управе, Савет за миграције,
2.9. Подела пакета грађевинског материјала по ранг-листи након жалбеног поступка	Јул 2018	Извршена подела пакета грађевинског мартеријала по ранг-листи након окончања жалбеног поступка и утврђене коначне ранг листе	Потписани уговори о пријему пакета грађевинског материјала за најмање 18 корисника			Комисија за одабир корисника, Савет за миграције	Комесаријат за избеглице, Савет за миграције

Специфични циљ 3: У 2015. години унапредити запошљивост 5 лица из популације избеглице, интерно расељених лица и повратника по реадмисији кроз оспособљавање за ангажовање хранитеља у породичном смештају

Активност	Период реализације (од – до)	Очекивани резултат	Индикатори	Потребни ресурси		Носилац активности	Партнер/и у реализацији
				Буџет лок. самоуп.	Остали извори		
3. Мапирање заинтересованих лица за бављење хранитељством	**Мај 2015**	**Одабрано до 20 лица за бављење хранитељством кроз мапирање.**	**Списак за анкетирање и фокус групу Упитник за анкетирање Извештај о спроведеној анкети и фокус групи**			**Центар за социјални рад, Канцеларија за мигранте,Црвени крст**	**Савет за миграције**
3.1. Анализа евиденције	Мај 2015	Урађена анализа	Састављен списак за анкетирање и фокус групу			**Центар за социјални рад, Канцеларија за мигранте,Црвени крст**	**Савет за миграције**
3.2. Израда упитника	Мај 2015	Урађен упитник	Упитник			**Центар за социјални рад, Канцеларија за мигранте,Црвени крст**	**Савет за миграције**
3.3. Анкетирање и фокус групе	Мај 2015	Урађено анкетирање и одржана фокус група	Извештај о спроведеној анкети и фокус групи			**Центар за социјални рад, Канцеларија за мигранте,Црвени крст**	**Савет за миграције**
3.4. Реализација информативно мотивационог састанка за потенцијалне кориснике	**Август-Септембар 2015**	**Одржан информативно мотивациони састанак са потенцијалним корисницима**	**Агенда Позивнице Извештај са састанка**			**Центар за социјални рад, Канцеларија за мигранте,Црвени крст**	**Савет за миграције**

3.5. Дефинисање: време, место, учесници	Август 2015	Урађен план којим се дефинишу учесници, време и место састанка	План			**Центар за социјални рад, Канцеларија за мигранте,Црвени крст**	**Савет за миграције**
3.6. Израда агенде и материјала за учеснике	Август 2015	Уађена агенда и материјал за учеснике	Агенда и материјал за учеснике			**Центар за социјални рад, Канцеларија за мигранте,Црвени крст**	**Савет за миграције**
3.7. Позивање учесника	Септембар 2015	Урађене позивнице и списак учесника	Позивница и списак учесника			**Центар за социјални рад, Канцеларија за мигранте,Црвени крст**	**Савет за миграције**
3.8. Реализација једног информационо мотивационог састанака за 20 учесника	Септембар 2015	Одржан један информационо мотивациони састанака за 20 учесника	Извештај са информационо мотивационог састанака за 20 учесника и потписана листа учесника			**Центар за социјални рад, Канцеларија за мигранте,Црвени крст**	**Савет за миграције**
3.9. Процена опште подобности хранитељски х породица	Октобар 2015	**Процењене опште подобности за 7 хранитељски х породица**	Списак 7 хранитељских породица			**Центар за социјални рад**	**Савет за миграције**
3.10. Упућивање 7 потенцијалних хранитеља у Центар за социјални рад	Октобар 2015	Упућено 7 потенцијалних хранитељских породица од стране Центра за социјални рад	Упут за 7 породица			**Центар за социјални рад**	**Савет за миграције**
3.11. Анализа исправа потенцијалних хранитеља, интервју са потенцијалним хранитељима у установи,	Октобар 2015	Анализиране исправепотенцијалних хранитеља,урађени интервјуи са потенцијалним хранитељима,	Извештаји са анализираних исправа,интервјуа и процена током реализације Програма припреме за			**Центар за социјални рад**	**Савет за миграције**

интервју са члановима породице потенцијалних хранитеља у кућној посети, процена током реализације Програма припреме за хранитељство		члановима породица потенцијалних хранитеља,урађена процена током реализације Програма припреме за хранитељство	хранитељство, потенцијалних хранитеља и чланова њихових породица				
3.12. Програм припреме и обуке за хранитеље	Октобар Новембар 2015	Урађен програм припреме и обуке за хранитеље	Програм припреме и обуке за хранитеље			**Центар за социјални рад**	**Савет за миграције**
3.13. Упућивање 5 потенцијалне хранитељске породице на обуку за хранитеље у трајању од 33 сата	Октобар Новембар 2015	Упућено 5 потенцијалних хранитељских породица на обуку за хранитеље у трајању од 33 сата	Извештај са одржане обуке за 5 хранитељских породица			**Центар за социјални рад**	
3.14. Стицање правног основа за бављење хранитељством	Децембар 2015	Реализован правни основ за бављење хранитељством	Извештај-налаза и стручног мишљење Одлука Центра за социјални рад Потврда о бављењу хранитељством			**Центар за социјални рад**	
3.15. Израда синтетизованог извештаја-налаза и стручног мишљење о општој подобности будућих	Децембар 2015	Израђен синтетизовани извештај-налаза и стручног мишљење о општој подобности будућих	Извештај-налаза и стручног мишљење о општој подобности будућих хранитеља			**Центар за социјални рад**	

хранитеља од стране Центра за породични смештај у Ћуприји		хранитеља					
3.16. Доношење Одлуке Центра за социјални рад о општој подобности будућих хранитеља и издавање потврде о бављењу хранитељством, са роком важења од две године.	Децембар 2015	Донета Одлука Центра за социјални рад о општој подобности будућих хранитеља Издата потврде о бављењу хранитељством, са роком важења од две године.	Одлука Центра за социјални рад о општој подобности будућих хранитеља Потврда о бављењу хранитељством, са роком важења од две године.			**Центар за социјални рад**	

Специфични циљ 4: У периоду од 2015 до 2018 године најмање 5 жена годишње из популације избеглице, интерно расељених лица и повратника по реадмисији преквалификовати и оспособити кроз обуку и лиценцирање за ангажовање у пословима геронтодомаћица							
Активност	Период реализације (од – до)	Очекивани резултат	Индикатори	Потребни ресурси		Носилац активности	Партнер/и у реализацији
				Буџет лок. самоуп.	Остали извори		
4.1. Формирање комисије за спровођење процедуре за избор геронтодомацице	Фебруар 2015	Формирана комисија за спровођење процедуре за избор геронтодомаћице	Одлука о формирању Комисије			Локална самоупрва, Центар за социјални рад, Организација црвеног крста	Савет за миграције
4.2. Расписивање тендера за избор едукатора за геронтодомаћице	Март 2015	Расписан тендер за избор едукатора за геронтодомаћице	Одлука о расписивању тендера, документ о објављеном тендеру			Локална самоупрва, Центар за социјални рад, Организација црвеног крста	Савет за миграције

4.3.Објављивање јавног позива за едукацију за геронтодомаћице	Мqрт 2015	Објављен јавни позив за едукацију за геронтодомаћице	Текст јавног позива			Локална самоупрва, Центар за социјални рад, Организација црвеног крста	Савет за миграције
4.4.Селекција кандидата за едукацију за геронтодомаћице	Април 2015	Одабрани кандидати за едукацију за геронтодомаћице	Листа одабраних кандидата кандидата			Локална самоупрва, Центар за социјални рад, Организација црвеног крста	Савет за миграције
4.5.Спровођење процеса едукације	Мај 2015	Спроведена едукација за геронтодомаћице	Извештај о спроведеној едукацији са потписима учесника	5.000 дин	50.0000 дин.	Локална самоупрва, Центар за социјални рад, Организација црвеног крста,НВО	Савет за миграције
4.6.Доношење одлуке о избору геронто домаћица	Јун 2015	Доношена и објављена одлуке о избору геронтодомаћица	Одлука са списком изабраних геронтодома ћица			Локална самоупрва, Центар за социјални рад, Организација црвеног крста,НВО	Савет за миграције
4.7.Сертификова ње геронтодомаћица	Јун 2015	Додела сертификата за геронтодомаћице	Урађени сертификати			Локална самоупрва, Центар за социјални рад, Организација црвеног крста,НВО	Савет за миграције
4.8. Расписивање тендера за пружаоце услуга геронтодомаћице	Април 2015	Расписан тендера за пружаоце услуга геронтодомаћице	Текст расписаног тендера објављен у средствима информисањ а			Локална самоупрва, Центар за социјални рад, Организација црвеног крста	Савет за миграције
4.9.Избор најповољнијег понуђача услуга геронтодомаћица	Јул 2015	Изабран најповољнији пружалац услуга геронтодомаћица	Одлука о избору најповољниј е г понуђача пружаоца услуга геронтодома ћица			Локална самоупрва, Центар за социјални рад, Организација црвеног крста	Савет за миграције
4.10. Реализација услуга геронтодомаћица	Септембар 2015 – Септембар 2016	Реализоване услуге геронтодомаћице	Извештај о реализовани м услугама геронтодома ћ.	138.000	1.380.000	Одабрани пружалац услуга геронтодомаћица	

Специфични циљ 5: У 2016 години економски оснажити најмање 10 лица избеглица, интерно расељених лица и повратника по реадмисији из руралног подручја доделом 10 пољопривредних пакета за основна и обртана средства							
Активност	Период реализације (од – до)	Очекивани резултат	Индикатори	Потребни ресурси		Носилац активности	Партнер/и у реализацији
				Буџет лок. самоуп.	Остали извори		
5.1. Формирање комисије за израду правилника и израда правилника о критеријумима за доделу пољопривредних пакета за основна и обртна средства	Март 2016 године	Формирана комисија и израђен и усвојен правилник	Одлука о формирању комисије и правилник (број и структура чланова комисије, критеријуми предвиђени правилником)			Одељење за привреду: ЛЕР, Заштита животне средине Канцеларија за мигранте	Савет за миграције
5.2. Формирање комисије за спровођење конкурса и одабир корисника	Април 2016	Формирана комисија	Решење о именованим члановима комисије			Канцеларија за мигранте	Савет за миграције
5.3. Расписивање конкурса за доделу пољопривредних пакета за основна и обртна средства	Април 2016 године	Расписан конкурс	Оглас у локалним штампаним медијима и ТВ			Одељење за привреду: ЛЕР, Заштита животне средине Канцеларија за мигранте	Савет за миграције
5.4. Разматрање пријава и утврђивање чињеничног стања на терену	Мај 2016 године	Направљен ужи избор потенцијалних корисника. Утврђено чињенично стање на терену	Листа пријављених и потенцијалних корисника који су ушли у ужи избор			Одељење за привреду: ЛЕР, Заштита животне средине Канцеларија за мигранте	Савет за миграције
5.5. Формирање ранг-листе	Мај 2016 године	Формирана ранг листе	Истакнута ранг листа са			Одељење за привреду:	Савет за миграције

корисника		корисника	бројем бодова у односу на критеријуме			ЛЕР, Заштита животне средине Канцеларија за мигранте	
5.6.Одабир потенцијалних корисника према Правилнику и условима конкурса	Јун 2016 године	Одабрано најмање 10 корисника	Листа,број и структура изабраних корисника			Одељење за привреду: ЛЕР, Заштита животне средине Канцеларија за мигранте	Савет за миграције
5.7.Расписивање тендера за најповољнијег понуђача за пољопривредне пакете за основна и обртна средства и потписивање Уговора	Септембар 2016 године	Расписан тендер за најповољнијег понуђача за пољопривредне пакете за основна и обртна средства и потписан Уговор	Оглас у локалним штампаним медијима и Уговор	200.000дин	2.000 000 дин	Одељење за финансије и јавне набавке локалне самоуправе Одељење за привреду: ЛЕР, Заштита животне средине Канцеларија за мигранте	Савет за миграције
5.8.Подела пољопривредних пакета за основна и обртна средства по ранг-листи након жалбеног поступка	Октобар 2016 године	Извршена подела пољопривредних пакета за основна и обртна средства по ранг-листи након окончања жалбеног поступка и утврђене коначне ранг листе	Потписани уговори о пријему пољопривредних пакета за основна и обртна средства за најмање 10 корисника			Одељење за финансије и јавне набавке локалне самоуправе Одељење за привреду: ЛЕР, Заштита животне средине Канцеларија за мигранте	Савет за миграције

Специфични циљ 6: У периоду од 2017-2018 унапредити запошљивост 10 жена из популације избеглих, интерно расељених лица и повратника по реадмисији кроз рад социјалних предузећа							
Активност	Период реализације (од – до)	Очекивани резултат	Индикатори	Потребни ресурси		Носилац активности	Партнер/и у реализацији
				Буџет лок. самоуп.	Остали извори		
6.1.Мапирање заинтересованих лица		Мапиране заинтересоване стране	Извештај у заинтереованих страна			Канцеларија за мигранте НСЗП,Центар за социјални рад, Црвени крст	**Савет за миграције**
6.2. Анализа евиденције		Анализирана евиденција	Извештај о обављеној анализи			Канцеларија за мигранте НСЗП,Центар за социјални рад, Црвени крст	**Савет за миграције**
6.3.Израда упитника		Креиран упитник	Упитник			Канцеларија за мигранте НСЗП,Центар за социјални рад, Црвени крст	**Савет за миграције**
6.4.Анкетирање и фокус група		Урађено анкетирање Одржана фокус група	Извештај о спроведеној анкети Извештај о одржаној фокус групи			Канцеларија за мигранте НСЗП,Центар за социјални рад, Црвени крст	**Савет за миграције**
6.5.Организација округлих столова у циљу информисаности сензибилизације стручног и јавног мњења		Одржани округли столови у циљу информисаности и сензибилизације стручног и јавног мњења	Извештај са округлих столова у циљу информисаности сензибилизације стручног и јавног мњења			Канцеларија за мигранте НСЗП,Центар за социјални рад, Црвени крст	**Савет за миграције**
6.6.Израда агенде и материјала за учеснике		Урађена агенда и припремљен материјал за	Агенда Материјал за учеснике			Канцеларија за мигранте НСЗП,Центар за	**Савет за миграције**

		учеснике	округлих столова			социјални рад, Црвени крст	
6.7.Позивање учесника		Позвани учесници	Позиви			Канцеларија за мигранте НСЗП,Центар за социјални рад, Црвени крст	**Савет за миграције**
6.8.Реализација једног округлог стола за 15 учесника		Реализован један округли сто за 15 учесника	Извештај са округлог стола			Канцеларија за мигранте НСЗП,Центар за социјални рад, Црвени крст	**Савет за миграције**
6.9.Реализација информативно-мотивационог састанака за потенцијалне кориснике		Реализован информативно-мотивациони састанак за потенцијалне кориснике	Извештај са информативно-мотивационог састанака за потенцијалне кориснике			Канцеларија за мигранте НСЗП,Центар за социјални рад, Црвени крст	**Савет за миграције**
6.10.Дефинисање: време, место, учесници		Одређено: време, место и одабрани учесници	Листа учесника			Канцеларија за мигранте НСЗП,Центар за социјални рад, Црвени крст	**Савет за миграције**
6.11. Израда агенде и материјала за учеснике		Урађена агенда и припремљен материјал за учеснике	Агенда Материјал за учеснике округлих столова			Канцеларија за мигранте НСЗП,Центар за социјални рад, Црвени крст	**Савет за миграције**
6.12. Позивање учесника		Позвани учесници	Позиви			Канцеларија за мигранте НСЗП,Центар за социјални рад, Црвени крст	**Савет за миграције**
6.13. Реализација једног информационо-мотивационог састанака за 25 учесника		Реализован један информационо-мотивациони састанака за 25 учесника	Извештај са једног информационо -мотивационог састанака за 25 учесника			Канцеларија за мигранте НСЗП,Центар за социјални рад, Црвени крст	**Савет за миграције**
6.14.Реализација обуке за		**Реализована обука за**	Уговор са одабраном			Канцеларија за мигранте	**Савет за миграције**

социјално предузетништво		**социјално предузетништво**	организацијом/ тренером за реализацију обуке Програм обуке			НСЗП,Центар за социјални рад, Црвени крст	
6.15. Одабир тренера/организације која ће реализовати обуку из социјалног предузетништва		Одабрана организација/тренер за реализацију обуке из социјалног предузетништва	Закључен уговор са одабраном организацијом/ тренером за реализацију обуке из социјалног предузетништва			Канцеларија за мигранте НСЗП,Центар за социјални рад, Црвени крст	**Савет за миграције**
6.16. Дефинисање тренинга (пословно планирање, мотивација, бизнис план, развој организационе културе, студија изводљивости, анализа тржишта, маркетинг, итд)		Дефинисан програма обуке	Програм обуке			Цивилни сектор,НСЗП	**Савет за миграције**
6.17.Дефинисање: време, место, учесници		Одређено: време, место и одабрани учесници	Листа учесника			Цивилни сектор,НСЗП	**Савет за миграције**
6.18.Израда агенде и материјала за учеснике		Урађена агенда и припремљен материјал за учеснике	Агенда Материјал за учеснике округлих столова			Цивилни сектор,НСЗП	**Савет за миграције**
6.19.Позивање учесника		Позвани учесници	Позиви			Цивилни сектор,НСЗП	**Савет за миграције**
6.20Реализација једног		Реализован један	Извештај са реализованог			Цивилни сектор,НСЗП	**Савет за миграције**

петодневног тренинга за 20 учесника		петодневни тренинга за 20 учесника	једног петодневног тренинга за 20 учесника				
6.21.Регистрација социјалног предузећа		Регитровано социјално предузеће	Извод из књиге регистра			Цивилни сектор,НСЗП	**Савет за миграције**
6.22.Дефинисање и израда мишљења у вези правног оквира		Дефинисано и урађено мишљење за правни оквир	Мишљење за правни оквир			Цивилни сектор,НСЗП	**Савет за миграције**
6.23.Помоћ у прибављању потребних докумената		Прибављени потребни документи	Документи потребни за регистрацију предузећа			Цивилни сектор,НСЗП	**Савет за миграције**
6.24.Регистрација социјалног предузећа		Регистровано социјално предузеће	Извод из књиге регистра			Цивилни сектор,НСЗП	**Савет за миграције**

Поглавље 7

Ресурси/буџет

Процењено је да ће за реализацију Локалног акционог плана 2015-2018. год. бити укупно потребно око **74.612.34 ЕУР.**

Из буџета локалне самоуправе планира се издвајање потребних средстава у износу од **24.870.78 ЕУР,** за цео период реализаје ЛАП-а. С обзиром да су детаљни годишњи планови урађени за 2015. и 2016. год. утврђени су и прецизнији трошкови примене Локалног акционог плана у том периоду. У **2015**. **години** ће почети обухватна и интензивна примена Локалног акционог плана, тако да су потребна средства **из буџета** у износу од **1.176.49 ЕУР**, а у **2016. години** у износу од **18.346.62 ЕУР.** Детаљан годишњи буџет за сваку следећу годину примене Локалног акционог плана биће урађен на основу разрађених годишњих планова за те године.

Средства за реализацију овог Локалног акционог плана обезбеђиваће се из различитих извора: делом из буџета локалне самоуправе, делом из донаторских буџета, односно помоћу пројеката који ће се развити на основу овог Локалног акционог плана, као и из других доступних извора.

Поглавље 8.

Аранжмани за примену

Аранжмани за примену ЛАП у Граду Пожаревцу обухватају **локалне структуре** и **различите** мере и процедуре које ће осигурати његово успешно спровођење. У оквиру локалних структура, разликују се:

3) **Структуре за управљање процесом примене ЛАП и**

4) **Структуре које су оперативне и примењују ЛАП**

Структуру за управљање процесом примене ЛАП, након његовог усвајања, представљаће *Савет за миграције* који је учествовао у његовој изради. Савет ће, као део свог будућег рада, направити *План управљања применом Локалног акционог плана.*

Савет за миграције , као управљачка структура има следеће задатке:

- У потпуности одговара за вођење целокупног процеса примене Локалног акционог плана;
- Именује локалне тимове за управљање пројектима који настану као резултат операционализације Локалног акционог плана;
- Обезбеђује приступ и прикупљање свих података и информација у електронској форми од сваког актера-учесника у процесу унапређења положаја избеглих, ИРЛ и повратника по реадмисији у локалној заједници;
- Одржава контакте са свим учесницима у реализацији Локалног акционог плана;
- Управља процесом праћења (мониторинга) и оцењивања успешности (евалуације) Локалног акционог плана;
- Одржава контакте са јавношћу и доносиоцима одлука у локалној самоуправи.

Оперативну структуру за примену овог Локалног акционог плана чиниће институције, организације и тимови формирани у циљу непосредне реализације плана и пројеката развијених на основу Локалног акционог плана. У складу са Локалним акционим планом, биће реализована подела улога и одговорности међу различитим актерима у локалној заједници-партнерима у реализацији. Сваки актер ће у складу са принципом јавности и транспарентности рада водити одговарајућу евиденцију и документацију и припремати периодичне извештаје о раду. Извештаји ће бити полазна основа за праћење и оцјењивање успешности рада.

Оперативна структура за примену Локалног акционог плана има следеће задатке и одговорности:

- Реализација Локалног акционог плана;
- Непосредна комуникација са корисницима/цама услуга које се обезбеђују Локалним акционим планом;

- Редовно достављање извештаја председнику Савета за управљање миграцијама и трајна решења о свим активностима на спровођењу Локалног акционог плана;
- Учешће у евентуалним обукама за унапређење стручности и компетенција за спровођење задатака Локалног акционог плана;
- Унапређење процеса примене Локалног акционог плана у складу са сугестијама и препорукама управљачке структуре.

Управљачка и оперативна структура ће развити план и механизме међусобне комуникације, пратиће успешност размене информација и ефикасност комуникације у односу на очекиване резултате примене Локалног акционог плана. План комуникације управљачке и оперативне структуре уредиће време и начине размене информација и предузимања одговарајућих акција.

Детаљне годишње планове за наредни период, након 2015. године припремаће Савет за миграције уз активне консултације са оперативним структурама. По потреби, Савет ће формирати и одговарајуће радне тимове. Годишње планове ће усвајати надлежни орган локалне самоуправе.

Механизми праћења, оцењивања успешности примене Локалног акционог плана и доношења евентуалних корективних мера биће дефинисани Планом праћења и оцењивања успешности (планом мониторинга и евалуација).

Поглавље 9.
Праћење и оцена успешности

- **Циљ праћења и оцене успешности (мониторинга и евалуације)** ЛАП је да се систематично прикупљају подаци, прати и надгледа процес примене и процењује успех ЛАП ради предлагање евентуалних измена у активностима на основу налаза и оцена.
- **Временски оквир:** Мониторинг (као систематски процес прикупљања података) спроводи се континуирано и дугорочно за период 2015-2018. Евалуација (као анализа података и доношење оцене о успешности) вршиће се периодично - једном годишње и подносиће се извештај Скупштини Града. Финална евалуација обавиће се на крају 2018. године.
- **Предмет мониторинга и евалуације:** Мониторинг и евалуација укључују целовито сагледавање испуњења активности - задатака и специфичних циљева.
- **Кључни индикатори утицаја** за праћење и оцењивање успешности примене Локалног акционог плана ће бити следећи:
- Број нових услуга - локалних мера / програма за избегла, ИРЛ и повратнике по реадмисији;
- Обухват избеглих, ИРЛ и повратника по реадмисији новим услугама и мерама;
- Структура корисника/ца услуга и мера / програма;
- Ниво укључености различитих актера у пружање услуга избеглим, ИРЛ и повратницима по реадмисији у локалној заједници;
- Обим финансијских средстава издвојених за услуге избеглим, ИРЛ и повратницима по реадмисији;

- Структура финансијских средстава издвојених за услуге избеглим, ИРЛ и повратницима по реадмисији (буџет локалне самоуправе, донаторска средства, други извори...).

Процесни индикатори су дефинисани у склопу табеле Локалног акционог плана.

- **Методе и технике мониторинга и евалуације:** За успешно обављање мониторинга и евалуације користиће се стандардни сет алата међу којима су: евидентирање корисника, интервјуи са корисницима (упитници, разговори, анкете), извештавање и др.

Савет за миграције ће бити одговоран за праћење и оцењивање успешности рада на примени Локалног акционог плана - вршиће мониторинг (М) и евалуацију (Е). Тим за М и Е чине представници/це -стручна лица из локалних институција и организација које се непосредно или посредно баве питањима избеглих, ИРЛ и повратницима по реадмисији, као и представници/це корисничких група овог Локалног акционог плана. Савет за миграције ће својим Планом рада дефинисати начин организовања мониторинга и евалуације Локалног акционог плана.

26

На основу члана 60. став 1. тачка 3) Закона о јавним предузећима („Службени гласник РС“, бр. 119/12), члана 28. став 2. Закона о комуналним делатностима („Службени гласник РС“, бр. 88/11) и члана 32. став 1. тачка 9) Статута града Пожаревца („Службени гласник града Пожаревца“, бр. 4/13 – пречишћени текст), Скупштина града Пожаревца на седници од 24.12.2014. године, доноси

РЕШЕЊЕ
о давању сагласности на цене услуга ЈП „Топлификација“ Пожаревац

I

ДАЈЕ СЕ САГЛАСНОСТ на Одлуку о цени услуга ЈП „Топлификација“ Пожаревац за 2015. годину, бр. 7593-1 коју је донео Надзорни одбор предузећа на седници од 28. новембра 2014. године.

Нови ценовник услуга ЈП „Топлификација“ Пожаревац примењиваће се почев од 1. јануара 2014. године.

II

Ово решење и ценовник услуга ЈП „Топлификација“ Пожаревац објавити у Службеном гласнику града Пожаревца.

У Пожаревцу, 24.12.2014. год. Број: 01-06-211/2а

СКУПШТИНА ГРАДА ПОЖАРЕВЦА

ПРЕДСЕДНИК СКУПШТИНЕ ГРАДА
Бане Спасовић, дипл. правник, с.р.

27

На седници Надзорног одбора одржаној дана 28.11.2014.године НО ЈП „Топлификација” усвојио је

ОДЛУКУ
О ЦЕНОВНИКУ УСЛУГА ЈП „ТОПЛИФИКАЦИЈА” ПОЖАРЕВАЦ ЗА 2015. ГОДИНУ

Редни број	Врста фактурисане услуге грејања	Јед. мере	Цена услуге у 2015. год. (дин)
1.	Стамбени простор - паушално плаћање	m^3	13,95

2.	Стамбени простор - паушално плаћање	kW	254,80
3.	Стамбени простор - по мерењу	kWh	2,41
4.	Пословни простор - паушално плаћање	m^3	64,39
5.	Пословни простор - паушално плаћање	kW	1019,15
6.	Пословни простор - по мерењу	kWh	4,82

Повећање цена грејања је 4,2 %.
Цене наведених услуга грејања су без ПДВ-а.
Наведене цене услуга грејања примењиваће се почевши од 01.01.2015.године.

НО ЈП „Топлификација"
Бр. 7593- 1 од 28.11.2014.год.

ПРЕДСЕДНИК НО
ЈП „ТОПЛИФИКАЦИЈА" ПОАЖРЕВАЦ
Драган Марковић, дипл. инж. ел, с.р.

28

На основу члана 60. став 1. тачка 3) Закона о јавним предузећима („Службени гласник РС", бр. 119/12), члана 24. став 2. Закона о комуналним делатностима („Службени гласник РС", бр. 88/11) и члана 32. став 1. тачка 9) Статута града Пожаревца („Службени гласник града Пожаревца", бр. 4/13 – пречишћени текст), Скупштина града Пожаревца на седници од 24.12.2014. године, доноси

РЕШЕЊЕ
о измени и допуни решења о давању сагласности на цене услуга ЈКП „Водовод и канализација" Пожаревац, бр. 01-06-191/7а од 20. децембра 2013. године

I

У члану I Решења Скупштине града Пожаревац, бр. 01-06-191/7а од 20. децембра 2013. године, о давању сагласности на цене услуга ЈКП „Водовод и канализација" Пожаревац, након става 2. додаје се нови став који гласи:

„УКИДА СЕ тачка 3. Одлуке о цени услуга ЈКП „Водовод и канализација" Пожаревац за 2014. годину, бр. 01-4955/1 коју је донео Надзорни одбор ЈКП „Водовод и канализација" Пожаревац на седници од 2. децембра 2013. године, почев од 1. јануара 2015. године."

II

Ово решење објавити у „Службеном гласнику града Пожаревца".

У Пожаревцу, 24.12. 2014. год. Број: 01-06-211/2б1

СКУПШТИНА ГРАДА ПОЖАРЕВЦА

ПРЕДСЕДНИК СКУПШТИНЕ ГРАДА
Бане Спасовић, дипл. правник, с.р.

29

На основу члана 60. став 1. тачка 3) Закона о јавним предузећима („Службени гласник РС", бр. 119/12), члана 28. став 2. Закона о комуналним делатностима („Службени гласник РС", бр. 88/11) и члана 32. став 1. тачка 9) Статута града Пожаревца („Службени гласник града Пожаревца", бр. 4/13 – пречишћени текст), Скупштина града Пожаревца на седници од 24.12.2014. године, доноси

РЕШЕЊЕ
о давању сагласности на цене услуга ЈКП „Водовод и канализација" Пожаревац

I

ДАЈЕ СЕ САГЛАСНОСТ на одлуку о ценама услуга ЈКП „Водовод и канализација" Пожаревац за 2015. годину бр. 01-5918/1 коју је донео Надзорни одбор предузећа на седници од 28. новембра 2014. године.

Ценовник услуга ЈКП „Водовод и канализација" Пожаревац примењиваће се почев од 1. јануара 2015. године.

II

Ово решење и ценовник услуга ЈКП „Водовод и канализација" Пожаревац објавити у „Службеном гласнику града Пожаревца".

У Пожаревцу, 24.12.2014. год. Број: 01-06-211/2б2

СКУПШТИНА ГРАДА ПОЖАРЕВЦА

ПРЕДСЕДНИК СКУПШТИНЕ ГРАДА
Бане Спасовић, дипл. правник, с.р.

30

ЦЕНОВНИК ПРЕДУЗЕЋАЈКП „ВОДОВОД И КАНАЛИЗАЦИЈА" ПОЖАРЕВАЦ ЗА 2015. ГОДИНУ

Тип корисник	Јед. мере	Досадашња цена Без ПДВ	Нова цена	ПДВ 10%	Цена са ПДВ-ом 10%
Физичка лица - ВОДА	M^3	41,460	47,682	4,768	52,450
Физичка лица - КАНАЛИЗАЦИЈА	M^3	17,370	27,370	2,737	30,107
Правна лица (школе, предшколске и здравствене установе, спортеске организације) - ВОДА	M^3	53,706	60,442	6,044	66,486
Правна лица (школе, предшколске и здравствене установе, спортеске организације) - КАНАЛИЗАЦИЈА	M^3	17,370	27,370	2,737	30,107
Правна лица (остали корисници) — ВОДА	M^3	103,657	112,491	11,249	123,740
Правна лица (остали корисници) - КАНАЛИЗАЦИЈА	M^3	17,370	27,370	2,737	30,107

Накнада за коришћење и заштиту вода (мења се у складу са законом и објављеним подацима у Службеном гласнику РС и додаје на цену) Последњи податак је Сл.гл. РС 15/14 од 11.02.2014.

Катего-рија	Тип корисника	Јед. мере	Цена динара
50	Корисници сами плаћају допринос	M^3	-
51	Физичка лица за ПРЕУЗЕТУ воду у системујавне канализације	M^3	0,2302
52	Физичка лица за ИСПУШТЕНУ воду у систему јавне канализације	M^3	0,2073
	Физичка лица за преузету воду ван сиситема јавне канализације	M^3	0,2302
	Физичка лица за испуштену воду ван сиситема јавне канализације	M^3	1,4160
53	Правна лица за ПРЕУЗЕТУ воду у системујавне канализације	M^3	0,4448
54	Правна лица за ИСПУШТЕНУ воду у систему јавне канализације	M^3	0,2073
	Правна лица за ПРЕУЗЕТУ воду ван система јавне канализације	M^3	0,4448
	Правна лица за ИСПУШТЕНУ воду ван система јавне канализације	M^3	1,4160

*Цене накнаде се примењују од 19.02.2014. године док се не објави нови податак.

ПРЕДСЕДНИК НАДЗОРНОГ ОДБОРА
МАРКО ВУЛИЋ, с.р.

31

На основу члана 60. став 1. тачка 3) Закона о јавним предузећима („Службени гласник РС“, бр. 119/12), члана 28. став 2. Закона о комуналним делатностима („Службени гласник РС“, бр. 88/11) и члана 32. став 1. тачка 9) Статута града Пожаревца („Службени гласник града Пожаревца“, бр. 4/13 – пречишћени текст), Скупштина града Пожаревца на седници од 24.12.2014. године, доноси

РЕШЕЊЕ
о давању сагласности на цене услуга ЈКП „Комуналне службе“ Пожаревац

I

ДАЈЕ СЕ САГЛАСНОСТ на одлуку о ценама услуга ЈКП „Комуналне службе“ Пожаревац за 2015. годину бр. 01-6616/6 коју је донео Надзорни одбор предузећа на седници од 27. новембра 2014. године.

Ценовник услуга ЈКП „Комуналне службе“ Пожаревац примењиваће се почев од 1. јануара 2015. године.

II

Ово решење и ценовник услуга ЈКП „Комуналне службе“ Пожаревац објавити у “Службеном гласнику града Пожаревца“.

У Пожаревцу, 24.12.2014. год. Број: 01-06-211/2в

СКУПШТИНА ГРАДА ПОЖАРЕВЦА

ПРЕДСЕДНИК СКУПШТИНЕ ГРАДА
Бане Спасовић, дипл. правник, с.р.

32

ЈКП „КОМУНАЛНЕ СЛУЖБЕ“ ПОЖАРЕВАЦ

НОВИ ЦЕНОВНИК УСЛУГА

*Цене су без ПДВ-а

ВРСТА УСЛУГЕ	Стара цена	Нова цепа од 01.01.2015.	Период обрачуна
ИЗНОШЕЊЕ СМЕЋА:			
Индивидуални корисници и кућни савети	4.26 Дин.	4.44 Дин.	/м2/месечно
Привреда, јавне установе и стоваришта	5.93 Дин.	6.18 Дин.	/м2/месечно
Трговина, угоститељство, занатске радње и интелектуалне услуге	16.96 Дин.	17.67 Дин.	/м2/месечно
Киосци до 10 м2	424.00 Дин,	441.81 Дин.	/м2/месечно
Киосци ргеко смЈ 10 м2 до 20 м2	847.34 Дин.	882.93 Дин.	/м2/месечно
ЈАВНА ХИГИЈЕНА:			
чишћење	0.3354	0.3495	дин/м2/месечно
чакљање	1.0056	1.0478	дин/м2/месечно
прање	0.8779	0.9148	дин/м2/месечно
поливање	0.2049	0.2135	дин/м2/месечно
ПИЈАЧНЕ УСЛУГЕ:			
закуп тезги - Моше Пијаде “Круг”	3,925.96 Дин.	4,090.85 Дин.	/месечно
закуп тезги - Шумадијска - зелени део	2,355.57 Дин.	2,454.51 Дин.	/месечно
закуп тезга - Шумадијска - бувљак	5,496.34 Дин.	5,727.19 Дињ	/месечно
закуп тезги - Пионирски трг	2,041.50 Дин.	2,127.24 Дин.	/месечно
пијачнина - 1 тезга 2м пијаца “Круг”	235.56 Дин.	245.46 Дин.	/дан
пијачнина-1 тезга 2м “Шумадијска”	157.11 Дин.	163.71 Дин.	/дан
пијачнина - 1 тезга 2м “Пионирски трг”	78.55 Дин.	81.85 Дин.	дан
Пијачнина бувља пијаца - напољу 1м	78.55 Дин.	81.85 Дин.	/дан
Пијачнина бувља пијаца - у хали 1м	94.22 Дин.	98.18 Дин.	/дан
Пијачнина бувља пијаца - странци 1м	157.11 Дин.	163.71 Дин.	/дан
Пијаца Костолац пијачнина 1 тезга 2м	78.55 Дин.	81.85 Дин.	/дан
Пијаца Костолац пијачнина “бувља пијаца” 1 тезга 2м	78.55 Дин.	81.85 Дин.	/дан
Пијаца Костолац пијачнина “сточна пијаца” 1 тезга 2м	78.55 Дин.	81.85 Дин.	/дан
Закуп локала пијаца Костолац - занати до 6м2	238.90 Дин.	248.93 Дин.	/м2/месечно
Закуп локала пијаца Костолац - занати 6-12м2	200.21 Дин.	208.62 Дин.	/м2/месечно
Закуп локала пијаца Костолац - занати 12-30м2	161.76 Дин.	168.55 Дин.	/м2/месечно
Закуп локала пијаца Костолац - занати преко 30м2	120,13 Дин.	125.17 Дин.	/м2/месечно
Закуп локала пијаца Костолац -трговина до 6м2	360.40 Дин.	375.54 Дин.	/м2/месечно
Закуп локала пијаца Костолац - трговина 6-12м2	320.36 Дин.	333.82 Дин.	/м2/месечно
Закуп локала пијаца Костолац -трговина 12-30м2	280.31 Дин.	292.08 Дин.	/м2/месечно
Закуп локала пијаца Костолац - трговина 30м2	238.90 Дин.	248,93 Дин.	/м2/месечно
Закуп локала пијаца Костолац -угост.и туризам до 6 м2	400.46 Дин.	417.28 Дин.	/м2/месечно
Закуп локала пијаца Костолац - угост.и туризам 6-12м2	360.40 Дин.	375.54 Дин.	/м2/месечно
Закуп локала пијаца Костолац -угост.и туризам 12-30м2	320.36 Дин.	333.82 Дин.	/м2/месечно
Закуп локала пијаца Костолац - угост.и туризам преко 30м2	280.31 Дин.	292.08 Дин.	/м2/месечно
Закуп локала пијаца Костолац -финанс и интел.услуге до 6м2	640.72 Дин.	667.63 Дин.	/м2/месечно
Закуп локала пијаца Костолац - финанс и интел.услуге 6-12м2	600.66 Дин.	625.89 Дин.	/м2/месечно
Закуп локала пијаца Костолац -финанс и интел.услуге 12-30м2	480.53 Дин.	500.71 Дин.	/м2/месечно

Закуп локала пијаца Костолац-финанс и интел.услуге преко 30м2	440.44 Дин.	458.94 Дин.	/м2/месечно
Закуп пословног простора - Моше Пијаде - затворени простор	1,067.86 Дин.	1,112.71 Дин.	/м2/месечно
Закуп пословног простора - Моше Пијаде - отворени простор	800.90 Дин.	834.54 Дин.	/м2/месечно
Закуп пословног простора - Шумадијска трговина, угоститељство	753.78 Дин.	785.44 Дин.	/м2/месечно
Закуп пословног простора - Шумадијска-стари занати-	565.34 Дин.	589.08 Дин.	/м2/месечно
Закуп пословног простора Шумадијска - отворени	447.54 Дин.	466.34 Дин.	/м2/месечно
ГРОБЉАНСКЕ УСЛУГЕ:			
Закуп гробног места у гробници по 1м2	78.55 Дин.	81.85 Дин.	годишње
Закуп гробног места у опсегу по 1м2	78.55 Дин.	81.85 Дин.	годишње
Закуп гробног места у хумци по 1м2	78.55 Дин.	81.85 Дин.	годишње \
Накада за одржавање главних стаза-гробница-опсег-хумка по 1м2	109.92 Дин.	114.54 Дин.	годишње
Сахрањивање у хумци-опсегу	5,182.27 Дин.	5,399.92 Дин.	годишње
Сахрањивање у гробници без ископа	4,397.07 Дин.	4,581.75 Дин.	годишње
Сахрањивање у гробници-ископ улаза	5,182.27 Дин.	5,399.92 Дин.	годишње
Сахрањивање у зиданој раки	8 008.96 Дин.	8,345.33 Дин.	годишње
Одржавање гробних места за 1 месец по 1 гробном месту	471.12 Дин.	490.90 Дин.	годишње
Рушење зида и суво зидање код гробница	1,727.41 Дин.	1,799.96 Дин.	
Суво зидање опеком без материјала (дупла рака)	2,826.69 Дин.	2,945.41 Дин.	
Озвучење капеле на захтев странке	471.12 Дин.	490.90 Дин.	

Коришћење матичне гробнице на дан	219.85 Дин.	229.08 Дин.	
Коришћење стола за парастос по сату	109.93 Дин.	114.55 Дин.	
Коришћење капеле сале по 1 сату	628.15 Дин.	654.53 Дин.	
Пренос покојника капела-црква-гробно место	785.19 Дин.	818.17 Дин.	
Сакупљање лешева дављеника	6,281.53 Дин.	6,545.36 Дин.	
Сакупљање лешева у саобраћајним удесима	6,281.53 Дин.	6,545.36 Дин.	
Сакупљање лешева са вешала	6,281.53 Дин.	6,545.36 Дин,	
Сакупљање лешева у пожарима	6,281,53 Дин.	6,545,36 Дин.	
Сакупљање лешева у распаднутом стању	9,422.30 Дин.	9,818.03 Дин.	
Есхумација посмртних остатака до 5 година	9,422.30 Дин.	9,818.04Дин.	
Еехумација посмртних остатака од 5 до 10 година	9,422.30 Дин,	9,818.04 Дин.	
Есхумација посмртних остатака од 10до 15 година	7,851.91 Дин.	8,181.69 Дин.	
Есхумација посмртних остатака преко 15 година	4,711.15 Дин.	4,909.02 Дин,	
Превоз у локалу до 10 км.	942,23 Дин.	981.81 Дин.	
Чекање возила на захтев странке о 1х	471.12 Дин,	490.90 Дин.	
превоз покојника и опреме преко 10км.	70% од цене 1 лит. бензина	70% од цене 1 лит.бензина	
Спуштање покојника са спрата по 1спрату	471,12 Дин.	490.90 Дин.	
Убацивање покојника у сандук	785.19 Дин.	818.17 Дин.	
Улазак путничког возила у круг гробља	157,04 Дин.	163.64 Дин.	
Улаз теретног возила у круг гробља-намештање споменика	471.12 Дин.	490.90 Дин.	
Накнада за постављање споменика	785.19 Дин.	818.17 Дин.	

Накнада за постављање ограда на старом делу гробља	1,099.27 Дин.	1,145.43 Дин.	
Разбијање бетона по једном часу	3,140.77 Дин.	3,272.68 Дин.	
Коришћење хладњаче за правна лица по 1 сату када се покојник не сахрањује на гробљима Пожаревац и Костолац	109,93 Дин.	114.55 Дин,	
Накнада за постављање мермера на гробници-опсегу по 1м2	471.12 Дин,	490.90 Дин.	
Улазак теретног возила остале потребе	314.07 Дин,	327.27 Дин.	
Улазак теретног возила остале потребе	314.07 Дин.	327.27 Дин.	
Прихватилиште за псе и мачке луталице			
карантински дан-смештај паса луталице(хватање, евидентирање, превоз, смештај, исхрана)	292.17 Дин.	304.44 Дин.	/ком
Услуге по једном радном дану за ангажовање једног радника (ефективни рад у часовима)	5,843.28 Дин.	6,088.70 Дин.	/6 часова
Рад возила Службе ЗОО хигијена по сату	2,191.23 Дин.	2,283.26 Дин.	1 сат
Скупљање угинулих паса и мачака	730.41 Дин.	761.08 Дин.	/ком

ЈКП „КОМУНАЛНЕ СЛУЖБЕ“
ДИРЕКТОР
Јовић Слободан, с.р.

33

На основу члана 60. став 1. тачка 3) Закона о јавним предузећима („Службени гласник РС“, бр. 119/12), члана 28. став 2. Закона о комуналним делатностима („Службени гласник РС“, бр. 88/11) и члана 32. став 1. тачка 9) Статута града Пожаревца („Службени гласник града Пожаревца“, бр. 4/13 – пречишћени текст), Скупштина града Пожаревца на седници од 24.12.2014. године, доноси

РЕШЕЊЕ
о давању сагласности на цене услуга ЈКП „Паркинг сервис“ Пожаревац

I

ДАЈЕ СЕ САГЛАСНОСТ на Одлуку о ценама услуга ЈКП „Паркинг сервис“ Пожаревац за 2015. годину бр. 2566 коју је донео Надзорни одбор предузећа на седници од 1. децембра 2014. године.

Нови ценовник услуга ЈКП „Паркинг сервис“ Пожаревац примењиваће се почев од 1. јануара 2015. године.

II

Ово решење и ценовник услуга ЈКП „Паркинг сервис“ Пожаревац објавити у „Службеном гласнику града Пожаревца“.

У Пожаревцу, 24.12.2014. год. Број: 01-06-211/2г

СКУПШТИНА ГРАДА ПОЖАРЕВЦА

ПРЕДСЕДНИК СКУПШТИНЕ ГРАДА
Бане Спасовић, дипл. правник, с.р

34

ЈАВНО КОМУНАЛНО ПРЕДУЗЕЋЕ „ПАРКИНГ СЕРВИС ПОЖАРЕВАЦ“

ЦЕНОВНИК УСЛУГА ЈКП „ПАРКИНГ СЕРВИС ПОЖАРЕВАЦ”

УКЛАЊАЊЕ И ЧУВАЊЕ НЕПРОПИСНО ПАРКИРАНИХ ВОЗИЛА	ЦЕНА (Дин.)
Интервенција „паука” са одношењем возила до 800 kg на депо	3.900,00
Интервенција „паука” са одношењем возила до 800 kg са посебних површина на депо	4.700,00
Интервенција „паука” са одношењем возила од 801 kg до 1.330 kg на депо	4.700,00
Интервенција „паука” са одношењем возила од 801 kg до 1.330 kg са посебних површина на депо	7.050,00
Интервенција „паука” са одношењем возила од 1.331 kg до 1.900 kg на депо	7.050,00
Интервенција „паука” са одношењем возила од 1.331 kg до 1.900 kg са посебних површина на депо	10.700,00
Интервенција „паука” са одношењем возила од 1.901 kg тежине и више	10.700,00
Интервенција „паука” са одношењем возила од 1.901 kg тежине и више са посебних површина на депо	16.100,00
Започета интервенција „паука” за сва возила	3.100,00

Дневна лежарина за возила на депоу након истека 24 часа од одношења	400,00
Пренос возила „пауком” у локалу	4.100,00
Пренос возила „пауком” по пређеном километру ван града	135,00

У цену свих услуга урачунат је износ ПДВ-а.

Ценовник ступа на снагу даном добијања сагласности од оснивача, а примењиваће се од 1.1.2015. године.

ДИРЕКТОР
Верица Савић, мастер инж. орг. наука, с.р.

35

На основу члана 60. став 1. тачка 3) Закона о јавним предузећима („Службени гласник РС“, бр. 119/12, 116/2013-аутентично тумачење и 44/2014-др-закон), члана 28. Закона о комуналним делатностима („Службени гласник РС“, бр. 88/11) и члана 32. став 1. тачка 9) Статута града Пожаревца („Службени гласник града Пожаревца“, бр. 4/13 – пречишћени текст), Скупштина града Пожаревца на седници од 24.12.2014. године, доноси

РЕШЕЊЕ
о давању сагласности на цене услуга ЈРДП „Радио Пожаревац“ Пожаревац

I

ДАЈЕ СЕ САГЛАСНОСТ на Одлуку о ценама услуга ЈРДП „Радио Пожаревац“ Пожаревац за 2015. годину бр. 327 коју је донео Надзорни одбор предузећа на седници одржаној 28. новембра 2014. године.

Ценовник услуга ЈРДП „Радио Пожаревац“ Пожаревац примењиваће се почев од 1. јануара 2015. године.

II

Ово решење и ценовник услуга ЈРДП „Радио Пожаревац“ Пожаревац објавити у Службеном гласнику града Пожаревца.

У Пожаревцу, 24.12.2014. год. Број: 01-06-211/2д

СКУПШТИНА ГРАДА ПОЖАРЕВЦА

ПРЕДСЕДНИК СКУПШТИНЕ ГРАДА
Бане Спасовић, дипл. правник, с.р.

36

Ценовник услуга ЈРДП „Радио Пожаревац” за 2015.годину

	Врста услуге	Цена са пдв
1.	Једночасовна емисија	7.740,14
2.	Получасовна емисија	4.643,37
3.	Спонзорство једночасовне емисије са гостовањем до 5 минута или наградном игром	1.539,39
4.	Контакт емисија „Отворена субота”	10.835,81
5.	Честитка поводом празника до 15 речи	231,01
6.	Недељно спонзорство „Временске прогнозе”	12.383,78
7.	Недељно спонзорство „Вести”	12.383,78
8.	Недељно спонзорство “ Тачног времена”	12.383,78
9.	Недељно спонзорство „Стања на путевима”	12.383,78
10.	Недељно спонзорство „Топ листе”	12.383,78
11.	Једночасовна емиеија у ноћном термину	4.643,78
12.	Получасовна емисија у ноћном термину	2.234,20
13.	Поздрави и жеље	77,05
14.	Услуга према посебним захтевима коминтената	По договору коминтента и маркетинг службе
15.	Снимање рекламе без посебних захтева	1.825,43
16.	Снимање рекламе са посебним захтевима	По договору коминтента и маркетинг службе
17.	Снимање маске до 10 секунди	386,98
18.	1 секунда емитовања рекламе у ЕПП блоковима	3,06
19.	1 секунда емитовања рекламе у „Дневнику”	21,90
20.	Мали оглас до 10 речи - 1 објава	18,37
21.	Свака реч преко 10 речи у малом огласу	2,30
22.	Пословни оглас	108,18
23.	Коришћење студија -1 сат	10.025,06
24.	Реклама на сајту Радио Пожаревца П1 256 х 355 -месец дана *	7.428,16
25.	Реклама на сајту Радио Пожаревца П2 200 х 999- месец дана *	11.884,64

26.	Реклама на сајту Радио Пожаревца П3 665x140-месец дана *	4.456,21
27.	Реклама на сајту Радио Пожаревца П4 665 x 330 -месец дана *	4.456,21
28.	Промотивни текст на сајту припремне величине до формата А-4 текста, величина фонта 12 - седам дана *	4.456,21
29.	Промотивни текст на сајту припремне величине преко формата А-4 текста, величина фонта 12 -седам дана *	7.428,14
30.	Мали оглас до 10 речи на сајту један дан *	70,52
31.	ПАКЕТ1: Радио емисија до 30 минута + промотивни текст на сајту припремне величине до формата А-4 текста, величина фонта 12 - седам дана *	7.428,14
32.	ПАКЕТ 2 : Радио емисија до 60 минута + Промотивни текст на сајту припремне величине преко формата А-4текста, величина фонта 12 - седам дана *	8.040,00
33.	ПАКЕТ 3: Радио реклама до 30 секунди 5x дневно на радију (150 емитовања) + реклама П1 на сајту - месец дана*	16.526,40
34.	ПАКЕТ 4: Радио реклама до 30 секунди 5x дневно на радију (150 емитовања) + реклама П2 на сајту - месец дана*	19.200,00
35.	ПАКЕТ 5: Радио реклама до 30 секунди 5x дневно на радију (150 емитовања) + реклама П3 или П4 на сајту - месец дана*	15.876,00
36.	Пословни оглас на сајту (до 50 речи) - један дан*	415,28

* Попусти: 3 месеца објаве -5%
6 месеци објаве -10%
12 месеци објаве -15%

Директор ЈРДП "Радио Пожаревац"
Марко Савић, с.р.

37

На основу члана 122. Одлуке о комуналном уређењу („Службени гласник града Пожаревца", бр. 12/10, 6/11 и 2/12) и члана 32. став 1. тачка 9) Статута града Пожаревца („Службени гласник града Пожаревца", бр. 4/13 – пречишћен текст), Скупштина града Пожаревца на седници од 24.12.2014. године, доноси

РЕШЕЊЕ
о давању сагласности на Програм радова на одржавању зелених површина јавне намене у Пожаревцу, Програм радова на одржавању зелених површина јавне намене у Костолцу, Програм радова на одржавању спомен парка „Чачалица" у Пожаревцу и Програм радова на одржавању прилазних путева у Пожаревцу и Костолцу за 2015. годину

I

ДАЈЕ СЕ САГЛАСНОСТ на следеће програме одржавања за 2015. годину, које је усвојио надзорни одбор ЈП „Дирекција за изградњу града Пожаревца" Пожаревац, на седници од 12. децембра 2014. године:

а) Програм радова на одржавању зелених површина јавне намене у Пожаревцу за 2015. годину, одлука бр. 5175/3-1,

б) Програм радова на одржавању зелених површина јавне намене у Костолцу за 2015. годину, одлука бр. 5175/3-2,

в) Програм радова на одржавању спомен парка „Чачалица" у Пожаревцу за 2015. годину, бр. 5175/3-3,

г) Програм радова на одржавању прилазних путева у Пожаревцу и Костолцу за 2015. годину, одлука бр. 5175/3-4.

II

Ово решење објавити у „Службеном гласнику града Пожаревца".

У Пожаревцу, 24.12.2014. год. Број: 01-06-211/3

СКУПШТИНА ГРАДА ПОЖАРЕВЦА

ПРЕДСЕДНИК СКУПШТИНЕ ГРАДА
Бане Спасовић, дипл. правник, с.р.

38

На основу члана 10. став 2. и 3. и члана 45. и 46. Одлуке о улицама, општинским и некатегорисаним путевима („Службени гласник града Пожаревца", бр. 5/2009) и члана 32. став 1. тачка 9) Статута града Пожаревца („Службени гласник града Пожаревца", бр. 4/13 – пречишћен текст), Скупштина града Пожаревца на седници од 24.12.2014. године, доноси

РЕШЕЊЕ
о давању сагласности на Програм одржавања семафора у 2015. години, Програм одржавања хоризонталне и вертикалне сигнализације у Пожаревцу и Програм одржавања улица, локалних и некатегорисаних путева у 2015. години

I

ДАЈЕ СЕ САГЛАСНОСТ на следеће програме одржавања за 2015. годину, које је усвојио надзорни одбор ЈП „Дирекција за изградњу града Пожаревца“ Пожаревац, на седници од 12. децембра 2014. године:

а) Програм одржавања семафора у 2015. години, одлука бр. 5175/3-5;

б) Програм одржавања хоризонталне и вертикалне сигнализације у 2015. години, одлука бр. 5175/3-6;

в) Програм одржавања улица, локалних и некатегорисаних путева у 2015. години, одлука бр. 5175/3-7;

II

Ово решење објавити у „Службеном гласнику града Пожаревца“.

У Пожаревцу, 24.12.2014. год. Број: 01-06-211/4

СКУПШТИНА ГРАДА ПОЖАРЕВЦА

ПРЕДСЕДНИК СКУПШТИНЕ ГРАДА
Бане Спасовић, дипл. правник, с.р.

39

На основу члана 50. став 2. и 3. Закона о јавним предузећима („Службени гласник РС“, бр. 119/12) и члана 32. став 1. тачка 9) Статута града Пожаревца („Службени гласник града Пожаревца“, бр. 4/13 – пречишћен текст), Скупштина града Пожаревца на седници од 24.12.2014. године, доноси

РЕШЕЊЕ
о давању сагласности на Програм пословања ЈП „Дирекција за изградњу града Пожаревца“ за 2015. годину

I

ДАЈЕ СЕ САГЛАСНОСТ на Програм пословања ЈП „Дирекција за изградњу града Пожаревца“ за 2015. годину, који је усвојио Надзорни одбор предузећа, одлука бр. 5194/1 од 15. децембра 2014. године.

II

Ово решење објавити у „Службеном гласнику града Пожаревца“.

У Пожаревцу, 24.12.2014. год. Број: 01-06-211/9а

СКУПШТИНА ГРАДА ПОЖАРЕВЦА

ПРЕДСЕДНИК СКУПШТИНЕ ГРАДА
Бане Спасовић, дипл. правник, с.р.

40

На основу члана 50. став 2. и 3. Закона о јавним предузећима („Службени гласник РС“, бр. 119/12) и члана 32. став 1. тачка 9) Статута града Пожаревца („Службени гласник града Пожаревца“, бр. 4/13 – пречишћен текст), Скупштина града Пожаревца на седници од 24.12.2014. године, доноси

РЕШЕЊЕ
о давању сагласности на Програм пословања ЈП „Топлификација“ Пожаревац за 2015. годину

I

ДАЈЕ СЕ САГЛАСНОСТ на Програм пословања ЈП „Топлификација“ Пожаревац за 2015. годину, који је усвојио Надзорни одбор предузећа, одлука бр. 7704-2 од 4. децембра 2014. године.

II

Ово решење објавити у „Службеном гласнику града Пожаревца“.

У Пожаревцу, 24.12.2014. год. Број: 01-06-211/9б

СКУПШТИНА ГРАДА ПОЖАРЕВЦА

ПРЕДСЕДНИК СКУПШТИНЕ ГРАДА
Бане Спасовић, дипл. правник, с.р.

41

На основу члана 50. став 2. и 3. Закона о јавним предузећима („Службени гласник РС“, бр. 119/12) и члана 32. став 1. тачка 9) Статута града Пожаревца („Службени гласник града Пожаревца“, бр. 4/13 – пречишћен текст), Скупштина града

Пожаревца на седници од 24.12.2014. године, доноси

РЕШЕЊЕ
о давању сагласности на Програм пословања ЈКП „Водовод и канализација“ Пожаревац за 2015. годину

I

ДАЈЕ СЕ САГЛАСНОСТ на Програм пословања ЈКП „Водовод и канализација“ Пожаревац за 2015. годину, који је усвојио Надзорни одбор предузећа, одлука бр. 01-6086/1 од 8. децембра 2014. године.

II

Ово решење објавити у „Службеном гласнику града Пожаревца“.

У Пожаревцу, 24.12.2014. год. Број: 01-06-211/9в

СКУПШТИНА ГРАДА ПОЖАРЕВЦА

ПРЕДСЕДНИК СКУПШТИНЕ ГРАДА
Бане Спасовић, дипл. правник, с.р.

42

На основу члана 50. став 2. и 3. Закона о јавним предузећима („Службени гласник РС“, бр. 119/12) и члана 32. став 1. тачка 9) Статута града Пожаревца („Службени гласник града Пожаревца“, бр. 4/13 – пречишћен текст), Скупштина града Пожаревца на седници од 24.12.2014. године, доноси

РЕШЕЊЕ
о давању сагласности на Програм пословања ЈКП „Комуналне службе“ Пожаревац за 2015. годину

I

ДАЈЕ СЕ САГЛАСНОСТ на Програм пословања ЈКП „Комуналне службе“ Пожаревац за 2015. годину, који је усвојио Надзорни одбор предузећа, одлука бр. 01-7007/2 од 3. децембра 2014. године.

II

Ово решење објавити у „Службеном гласнику града Пожаревца“.

У Пожаревцу, 24.12.2014. год. Број: 01-06-211/9г

СКУПШТИНА ГРАДА ПОЖАРЕВЦА

ПРЕДСЕДНИК СКУПШТИНЕ ГРАДА
Бане Спасовић, дипл. правник, с.р.

43

На основу члана 50. став 2. и 3. Закона о јавним предузећима („Службени гласник РС“, бр. 119/12) и члана 32. став 1. тачка 9) Статута града Пожаревца („Службени гласник града Пожаревца“, бр. 4/13 – пречишћен текст), Скупштина града Пожаревца на седници од 24.12.2014. године, доноси

РЕШЕЊЕ
о давању сагласности на Програм пословања ЈКП „Паркинг сервис“ Пожаревац за 2015. годину

I

ДАЈЕ СЕ САГЛАСНОСТ на Програм пословања ЈКП „Паркинг сервис“ Пожаревац за 2015. годину, који је усвојио Надзорни одбор предузећа, одлука бр. 2564 од 1 децембра 2014. године.

II

Ово решење објавити у „Службеном гласнику града Пожаревца“.

У Пожаревцу, 24.12.2014. год. Број: 01-06-211/9д

СКУПШТИНА ГРАДА ПОЖАРЕВЦА

ПРЕДСЕДНИК СКУПШТИНЕ ГРАДА
Бане Спасовић, дипл. правник, с.р.

44

На основу члана 50. став 2. и 3. Закона о јавним предузећима („Службени гласник РС“, бр. 119/12) и члана 32. став 1. тачка 9) Статута града Пожаревца („Службени гласник града Пожаревца“, бр. 4/13 – пречишћен текст), Скупштина града Пожаревца на седници од 24.12.2014. године, доноси

РЕШЕЊЕ
о давању сагласности на Програм пословања ЈП „Љубичево“ Пожаревац за 2015. годину

I

ДАЈЕ СЕ САГЛАСНОСТ на Програм пословања ЈП „Љубичево“ Пожаревац за 2015. годину, који је усвојио Надзорни одбор предузећа, одлука бр. 678/2 од 11. децембра 2014. године.

II

Ово решење објавити у „Службеном гласнику града Пожаревца“.

У Пожаревцу, 24.12.2014. год. Број: 01-06-211/9ђ

СКУПШТИНА ГРАДА ПОЖАРЕВЦА

ПРЕДСЕДНИК СКУПШТИНЕ ГРАДА
Бане Спасовић, дипл. правник, с.р.

45

На основу члана 50. став 2. и 3. Закона о јавним предузећима („Службени гласник РС“, бр. 119/12) и члана 32. став 1. тачка 9) Статута града Пожаревца („Службени гласник града Пожаревца“, бр. 4/13 – пречишћен текст), Скупштина града Пожаревца на седници од 24.12.2014. године, доноси

РЕШЕЊЕ
о давању сагласности на Програм пословања ЈРДП „Радио Пожаревац“ Пожаревац за период јануар – јун 2015. године

I

ДАЈЕ СЕ САГЛАСНОСТ на Програм пословања ЈРДП „Радио Пожаревац“ Пожаревац за период јануар – јун 2015. године, који је усвојио Надзорни одбор предузећа, одлука бр. 328 од 28. новембра 2014. године.

II

Ово решење објавити у „Службеном гласнику града Пожаревца“.

У Пожаревцу, 24.12.2014. год. Број: 01-06-211/9е

СКУПШТИНА ГРАДА ПОЖАРЕВЦА

ПРЕДСЕДНИК СКУПШТИНЕ ГРАДА
Бане Спасовић, дипл. правник, с.р.

46

На основу члана 60. став 1. Тачка 1. Закона о јавним предузећима („Службени гласник РС“ бр.119/12,116/13-УС и 44/14-др.закони) и члана 32. став 1. Тачка 10. Статута града Пожаревца („Службени гласник града Пожаревца“ бр. 4/13 – пречишћен текст), Скупштина града Пожаревца на седници одржаној дана 24.12.2014.године, донела је

РЕШЕЊЕ
о давању сагласности на измене и допуне Статута Јавног предузећа „Топлификација“Пожаревац

Члан 1.

Даје се сагласност на измене и допуне Статута Јавног предузећа „Топлификација“ Пожаревац, број 7704-7 године, који је Надзорни одбор Јавног предузећа „Топлификација“ усвојио Одлуком број 7704-7 од 04.12.2014. године.

Члан 2.

Ово решење објавити у “Службеном гласнику града Пожаревца”.

У Пожаревцу, 24.12.2014.год. Број:01-06-211/15

СКУПШТИНА ГРАДА ПОЖАРЕВЦА

ПРЕДСЕДНИК СКУПШТИНЕ ГРАДА
Бане Спасовић, дипл.правник, с.р.

47

На основу чл. 36. Статута Ј.П. „Топлификација“ Пожаревац на седници која је одржана дана 04.12.2014. године Надзорни одбор, због указане потребе донео је

ОДЛУКУ

1. Чл. 38. Статута ЈП „Топлификација“ Пожаревац, мења се и гласи:

„ Директора предузећа именује Скупштина града на период од четири године, а на основу спроведеног јавног конкурса.

Директор мора да испуњава услов, да има пет година радног искуства у струци.

Да не постоје законске сметње, да није осуђиван на условну или безусловну казну за кривична дела против привреде, правног саобраћаја и службене дужности.

Да није изречена мера безбедности забране обављања делатности која је претежна делатност јавног предузећа.

На конкурсу може учествовати лице које има стечено високо образовање из техничке, економске или правне области.

Директор Ј.П. „Топлификација“ заснива радни однос на одређено време.

Директор предузећа за свој рад одговара Надзорном одбору и Скупштини града.

2. Обједињени члан 59. Статута гласи:

„ Овај Статут ступа на снагу даном објављивања у „ Сл. гласнику града Пожаревца”, а по претходно добијеној сагласности Скупштине града Пожаревца“,

3. Остали чланови Статута остају непромењени.

4. Одлуку доставити Скупштини града Пожаревца на даљу надлежност.

НО ЈП „Топлификација“

Бр: 7704-7 од 04.12.2014. године

ПРЕДСЕДНИК НО ЈП „ТОПЛИФИКАЦИЈА“
Драган Марковић, дипл. инж. ел, с.р.

48

На основу члана 10. став 1. Одлуке о Градском правобранилаштву града Пожаревца („Службени гласник града Пожаревца“, бр. 10/14), члана 32. тачка 6. Статута града Пожаревца („Службени гласник града Пожаревца“, бр. 4/13 - пречишћен текст), а на предлог Градског већа града Пожаревца, Скупштина града Пожаревца на седници од 24.12.2014. године, донела је

Р Е Ш Е Њ Е
о постављењу Градског правобраниоца у Пожаревцу

I

Снежана Мишић, дипл. правник из Пожаревца, поставља се за Градског правобраниоца у Пожаревцу, на период од 5 година.

II

Даном ступања на снагу овог Решења престаје да важи Решење Скупштине града Пожаревца број 01-06-109/18а од 28.06.2013. године.

III

Ово решење ступа на снагу даном објављивања у „Службеном гласнику града Пожаревца“.

О б р а з л о ж е њ е

Одредбом члана 10. став 1. Одлуке о Градском правобранилаштву града Пожаревца („Службени гласник града Пожаревца“, бр. 10/14) прописано је да Градског правобраниоца, на предлог Градског већа поставља Скупштина града Пожаревца на пет година и може бити поново постављен.

Одредбом члана 12. прописано је да за Градског правобраниоца и заменике Градског правобраниоца може бити постављено лице које поред општих услова предвиђених Законом о правобранилаштву има радно искуство у правној струци после положеног правосудног испита и то десет година за Градског правобраниоца и осам година за заменика Градског правобраниоца.

Одредбом члана 32. тачка 6. Статута града Пожаревца („Службени гласник града Пожаревца“, бр. 4/13 - пречишћен текст) предвиђено је да Скупштина града Пожаревца доноси прописе и друге опште као и појединачне акте.

Сходно члану 10. Став 1. Одлуке о Градском правобранилаштву града Пожаревца, Градско веће града Пожаревца је предложило Снежану Мишић за Градског правобраниоца, те је Скупштина града Пожаревца донела решење и одлучила као у диспозитиву.

Поука о правном средству: Против овог решења не може се изјавити жалба већ се може поднети тужба Вишем суду у Пожаревцу, у року од 15 дана од дана пријема истог.

У Пожаревцу, 24.12.2014. год. Број: 01-06-211/23

СКУПШТИНА ГРАДА ПОЖАРЕВЦА

ПРЕДСЕДНИК СКУПШТИНЕ ГРАДА
Бане Спасовић, дипл. правник, с.р.

49

На основу члана 11. став 1. Одлуке о Градском правобранилаштву града Пожаревца („Службени гласник града Пожаревца“, бр. 10/14), на основу члана 32. тачка 6. Статута града Пожаревца („Службени гласник града Пожаревца“, бр. 4/13 - пречишћен текст), а на предлог Градског

већа града Пожаревца, Скупштина града Пожаревца на седници од 24.12.2014. године, донела је

Р Е Ш Е Њ Е
о постављењу заменика Градског правобраниоца у Пожаревцу

I

Маријана Туфегџић, дипл.правник из Пожаревца, поставља се за заменика Градског правобраниоца у Пожаревцу, на период од 5 година.

II

Даном ступањем на снагу овог решења престаје да важи Решење Скупштине града Пожаревца број 01-06-35/25г од 07.09.2001.године.

III

Ово решење ступа на снагу даном објављивања у „Службеном гласнику града Пожаревца“.

У Пожаревцу, 24.12.2014. год. Број: 01-06-211/25

СКУПШТИНА ГРАДА ПОЖАРЕВЦА

ПРЕДСЕДНИК СКУПШТИНЕ ГРАДА
Бане Спасовић, дипл.правник, с.р.

50

На основу члана 11. став 1. Одлуке о Градском правобранилаштву града Пожаревца („Службени гласник града Пожаревца“, бр. 10/14) и на основу члана 32. тачка 6. Статута града Пожаревца („Службени гласник града Пожаревца“, бр. 4/13 - пречишћен текст), а на предлог Градског већа града Пожаревца, Скупштина града Пожаревца на седници од 24.12.2014. године, донела је

Р Е Ш Е Њ Е
о постављењу заменика Градског правобраниоца у Пожаревцу

I

Топлица Тодоровић, дипл.правник из Пожаревца, поставља се за заменика Градског правобраниоца у Пожаревцу, на период од 5 година.

II

Даном ступањем на снагу овог решења престаје да важи Решење Скупштине града Пожаревца број 01-06-50/24а од 21.12.2001.године.

III

Ово решење ступа на снагу даном објављивања у „Службеном гласнику града Пожаревца“.

У Пожаревцу, 24.12.2014. год. Број: 01-06-211/24

СКУПШТИНА ГРАДА ПОЖАРЕВЦА

ПРЕДСЕДНИК СКУПШТИНЕ ГРАДА
Бане Спасовић, дипл.правник, с.р.

51

На основу члана 11. став 1. Одлуке о Градском правобранилаштву града Пожаревца („Службени гласник града Пожаревца“, бр. 10/14) и на основу члана 32. тачка 6. Статута града Пожаревца („Службени гласник града Пожаревца“, бр. 4/13 - пречишћен текст), по предлогу Градског већа града Пожаревца Скупштина града Пожаревца, на седници од 24.12.2014. године, донела је

Р Е Ш Е Њ Е
о постављењу заменика Градског правобраниоца у Пожаревцу

I

Драгица Деспотовић, дипл.правник из Пожаревца, поставља се за заменика Градског правобраниоца у Пожаревцу, на период од 5 година.

II

Даном ступањем на снагу овог решења престаје да важи Решење Скупштине града Пожаревца број 01-06-191/17 од 20.12.2013.године.

III

Ово решење ступа на снагу даном објављивања у „Службеном гласнику града Пожаревца“.

У Пожаревцу, 24.12.2014. год. Број: 01-06-211/26

СКУПШТИНА ГРАДА ПОЖАРЕВЦА

ПРЕДСЕДНИК СКУПШТИНЕ ГРАДА
Бане Спасовић, дипл.правник, с.р.

52

На основу члана 53. став 1, члана 54. став 1, 2, 3, 10. и 11. тачка 2) и члана 55. став 3. тачка 5) и став 4. Закона о основама система образовања и васпитања ("Службени гласник РС", бр. 72/09, 52/11 и 55/13), члана 11. Одлуке о оснивању Предшколске установе „Љубица Вребалов" Пожаревац („Службени гласник града Пожаревца", бр. 4/11-пречишћен текст) и члана 32. тачка 10) Статута града Пожаревца ("Службени гласник града Пожаревца", бр. 4/13-пречишћен текст), Скупштина града Пожаревца, на седници одржаној 24.12.2014. године, донела је

Р Е Ш Е Њ Е
о разрешењу и именовању једног члана Управног одбора Предшколске установе „Љубица Вребалов" у Пожаревцу

I

Разрешава се дужности члана Управног одбора Предшколске установе „Љубица Вребалов" у Пожаревцу:

1. Бранковић Ивић Милица, испред Васпитно-образовног већа Предшколске установе.

II

Именује се за члана Управног одбора Предшколске установе „Љубица Вребалов" у Пожаревцу:

1. Поповић Оливера из Пожаревца, испред Васпитно-образовног већа Предшколске установе.

III

Мандат новоименованог члана Управног одбора траје до истека мандата Управног одбора.

IV

Ово решење објавити у "Службеном гласнику града Пожаревца".

Образложење

Именовани се разрешава и именује по предлогу овлашћеног предлагача.

ПРАВНА ПОУКА: Против овог решења не може се изјавити жалба, већ се може поднети тужба Вишем суду у Пожаревцу у року од 15 дана од дана пријема истог.

У Пожаревцу, 24.12.2014. год. Број: 01-06-211/27

СКУПШТИНА ГРАДА ПОЖАРЕВЦА

ПРЕДСЕДНИК СКУПШТИНЕ ГРАДА
Бане Спасовић, дипл. правник, с.р.

53

На основу члана 12. став 2. и 3, члана 13. став 2. и члана 17. став 1. Закона о јавним предузећима („Службени гласник РС", бр. 119/12, 116/13-аутентично тумачење и 44/14-др. закон), члана 36. став 1. и члана 38. став 1. Одлуке о промени Одлуке оснивању Јавног комуналног предузећа „Паркинг сервис" Пожаревац („Службени гласник града Пожаревца", бр. 4/14-пречишћен текст) и члана 32. став 1. тачка 10) Статута града Пожаревца („Службени гласник града Пожаревца", бр. 4/13-пречишћен текст), Скупштина града Пожаревца, на седници од 24.12.2014. године, донела је

Р Е Ш Е Њ Е
о разрешењу и именовању председника Надзорног одбора Јавног комуналног предузећа „Паркинг сервис" у Пожаревцу

I

Разрешава се дужности председника Надзорног одбора Јавног комуналног предузећа „Паркинг сервис" у Пожаревцу, на лични захтев:

1. Спајић Стевица, дипл. економиста из Пожаревца, ул. Зетска бр. 10.

II

Именује се за председника Надзорног одбора Јавног комуналног предузећа „Паркинг сервис" у Пожаревцу:

1. Ђурић Снежана, дипл. економиста из Пожаревца, ул. Станоја Главаша бр. 11.

III

Мандат новоименованог председника Надзорног одбора Јавног комуналног предузећа „Паркинг сервис" у Пожаревцу траје до истека мандата Надзорног одбора.

IV

Ово решење објавити у "Службеном гласнику града Пожаревца".

У Пожаревцу, 24.12.2014. год. Број: 01-06-211/28

СКУПШТИНА ГРАДА ПОЖАРЕВЦА

ПРЕДСЕДНИК СКУПШТИНЕ ГРАДА
Бане Спасовић, дипл. правник, с.р.

54

На основу члана 53. став 2, члана 54. став 1, 2, 3. и члана 55. став 3. тачка 2) и став 4. Закона о основама система образовања и васпитања ("Службени гласник РС", бр. 72/09, 52/11 и 55/13) и члана 32. тачка 10) Статута града Пожаревца ("Службени гласник града Пожаревца", бр. 4/13-пречишћен текст), Скупштина града Пожаревца, на седници одржаној 24.12.2014. године, донела је

Р Е Ш Е Њ Е
о разрешењу и именовању једног члана Школског одбора Основне школе „Јован Цвијић" у Костолцу

I

Разрешава се дужности члана Школског одбора Основне школе „Јован Цвијић" у Костолцу:

1. Ђорђевић Жељко из Костолца, ул. Саве Ковачевића бр. 28, испред Града Пожаревца.

II

Именује се за члана Школског одбора Основне школе „Јован Цвијић" у Костолцу:

1. Стевић Александар из Костолца, ул. 8. марта бр. 43, испред Града Пожаревца.

III

Мандат новоименованог члана Школског одбора траје до истека мандата Школског одбора.

IV

Ово решење објавити у "Службеном гласнику града Пожаревца".

Образложење

Именовани се разрешава и именује по предлогу овлашћеног предлагача.

ПРАВНА ПОУКА: Против овог решења не може се изјавити жалба, већ се може поднети тужба Вишем суду у Пожаревцу у року од 15 дана од дана пријема истог.

У Пожаревцу, 24.12.2014. год. Број: 01-06-211/29

СКУПШТИНА ГРАДА ПОЖАРЕВЦА

ПРЕДСЕДНИК СКУПШТИНЕ ГРАДА
Бане Спасовић, дипл. правник, с.р.

55

На основу члана 6., 7а и 11. Закона о порезима на имовину („Службени гласник Републике Србије" бр. 26/01, 42/02 – СУС, 80/02, 80/02 -др. закон, 135/04, 61/07, 5/09, 101/10, 24/11, 78/11, 57/12 -УС,47/13 и 68/14 – др.закон), члана 91. Статута града Пожаревца („Службени гласник града Пожаревца", бр. 4/13 - пречишћен текст) и члана 21. став 1. Пословника о раду Градског већа града Пожаревца („Службени гласник града Пожаревца", бр. 3/08, 5/08, 3/09, 7/12 и 4/13), Градско веће града Пожаревца, на седници од 26. новембра 2014. године, донело је

О Д Л У К У
о изменама Одлуке о одређивању зона за обрачун пореза на имовину и просечној цени квадратног метра одговарајућих непокретности по зонама на територији града Пожаревца

Члан 1.

У Одлуци о одређивању зона за обрачун пореза на имовину и просечној цени квадратног метра одговарајућих непокретности по зонама на територији града Пожаревца („Службени гласник града Пожаревца", бр. 13/13 и 7/14) члан 5. мења се и гласи:

„Члан 5.

Просечна цена квадратног метра одговарајућих непокретности по зонама на територији града Пожаревца за 2015. годину износи:

	I ЗОНА	II ЗОНА	III ЗОНА	IV ЗОНА
СТАНОВИ (м^2)	75 387	60 228	60 167	-
КУЋЕ ЗА СТАНОВАЊЕ (м^2)	45 370	32 788	28 000	21 961
ГАРАЖЕ И ГАРАЖНА МЕСТА (м^2)	32 088	16 000	16 000	10 000
ПОЉОПРИВЕДНО И ШУМСКО ЗЕМЉИШТЕ (м^2)	-	-	41,50	41,50
ПОСЛОВНЕ ЗГРАДЕ И ДРУГИ ГРАЂЕВИНСКИ ОБЈЕКТИ (м^2)	139 762	56 553	56 553	56 000
ГРАЂЕВИНСКО ЗЕМЉИШТЕ	9 410	3 490	3 151	-."

Члан 2.

Одлука о одређивању зона за обрачун пореза на имовину и просечној цени квадратног метра одговарајућих непокретности по зонама на територији града Пожаревца („Службени гласник града Пожаревца“, бр. 13/13 и 7/14) у осталим деловима остаје непромењена.

Члан 3.

Оваодлукаступанаснагуданомобјављивања у „Службеном гласнику града Пожаревца“, а примењује се од 01.01.2015.године.

У Пожаревцу, 26. новембра 2014. год.
Број:01-06-202/2014-2

ГРАДСКО ВЕЋЕ ГРАДА ПОЖАРЕВЦА

ШЕФ ОДСЕКА ЗА СТРУЧНЕ ПОСЛОВЕ
ГРАДОНАЧЕЛНИКА И ГРАДСКОГ ВЕЋА
Соња Траиловић, дипл.економиста, с.р.

СТРУЧНИ САРАДНИК ОДСЕКА
ЗА СТРУЧНЕ ПОСЛОВЕ
ГРАДОНАЧЛЕНИКА И ГРАДСКОГ ВЕЋА
Сузана Булајић, дипл. правник, с.р.

ПРЕДСЕДНИК ГРАДСКОГ ВЕЋА
ГРАДА ПОЖАРЕВЦА
ГРАДОНАЧЕЛНИК
Миомир Илић, дипл. инж. шумарства, с.р.

Доставити:
- Одељењу за послове локалне пореске администрације
- Одсеку за скупштинске послове

56

На основу члана 13. Закона о подстицајима у пољопривреди и руралном развоју („Службени гласник Републике Србије”, број 10/13), члана 91. Статута града Пожаревца („Службени гласник града Пожаревца“, број 4/13), члана 21. Пословника о раду Градског већа града Пожаревца („Службени гласник града Пожаревца“ бр. 3/08, 5/08, 3/09,7/12 и 4/13), Програма подршке спровођења пољопривредне политике и политике руралног развоја на територији града Пожаревца за 2014. годину број 01-06-106/1 од 13.06.2014.године и Закључка Градског већа града Пожаревца број 01-06-202/2014-3 од 26. новембра 2014. године, Градско веће града Пожаревца, доноси

П р а в и л н и к
о условима и начину субвенционисања камате краткорочних пољопривредних кредита на територији града Пожаревца у 2014. години

Члан 1.

Овим Правилником ближе се прописују услови и начин остваривања права на субвенционисање камате краткорочних пољопривредних кредита код пословних банака као врсту подстицаја (у даљем тексту: подстицаји), образац захтева за остваривање права на подстицаје, као и максимални износ подстицаја по кориснику.

Члан 2.

Подстицаји обухватају подршку пољопривредним газдинствима за лакши приступ коришћењу краткорочних динарских кредита, субвенционисањем дела камате на износ кредита до 1.000.000,00 динара (износ кредита може бити и већи) и то исплатом подстицаја на наменски рачун пољопривредног газдинства.

Подстицај може бити највише у вредности 17% ефективне каматне стопе на износ кредита до 1.000.000,00 динара, с тим да корисник кредита мора да плати камату у износу од најмање 1% од предвиђене ефективне каматне стопе на износ до 1.000.000,00 динара.

ПРИМЕР 1: Износ кредита 1.000.000,00 динара, ефективна каматна стопа банке 17%, износ подстицаја износи 160.000,00 динара.

ПРИМЕР 2: Износ кредита 1.000.000,00 динара, ефективна каматна стопа банке 18%(или више), износ подстицаја износи 170.000,00 динара.

Члан 3.

Подстицаји се остварују на основу конкурса које расписује Градско веће града Пожаревца.

Конкурс из става 1. овог члана садржи услове за остваривање права на подстицаје, документацију коју је потребно поднети, критеријуме за рангирање, рок за подношење пријаве и друге потребне информације а у складу са овим Правилником.

Конкурс се објављује на огласној табли Градске управе града Пожаревца, званичном сајту града и у локалном листу „Реч народа“ и отворен је до 22.12.2014. године.

Члан 4.

Право на субвенционисање камате краткорочних пољопривредних кредита се може остварити за развој сточарства, за развој ратарства, воћарства, виноградарства, повртарства

и цвећарства, за инвестициона улагања у пољопривредну механизацију, као и за обртна средства у пољопривредној производњи.

Члан 5.

На конкурс се могу пријавити носиоци пољопривредних газдинства, уписани у Регистар пољопривредних газдинстава за 2014. годину, са територије града Пожаревца.

Члан 6.

Услови за остваривање права на подстицаје, поред услова прописаних законом којим се уређују подстицаји у пољопривреди и руралном развоју, су:

- Да је достављен уредно попуњен образац захтева за остваривање права на подстицаје
- Да је достављена фотокопија потврде о упису у Регистар пољопривредних газдинстава за 2014. годину
- Да је достављена фотокопија личне карте подносиоца захтева
- Да је достављена фотокопија картице наменског рачуна пољопривредног газдинства
- Да је достављена оверена копија уговора са банком о одобреном динарском кредиту са периодом отплате од највише годину дана у 2014. години, закљученог у периоду од 01.01.2014. године до завршетка конкурса
- Да се ради о динарском кредиту са периодом отплате од највише годину дана
- Да пољопривредно газдинство нема дуговања према Аграрном фонду
- Да нису корисници субвенционих камата кредита на територији града Пожаревца у 2013. години, односно да су доставили потврду из Комерцијалне банке о измиреним обавезама по основу тог кредита

Члан 7.

Неће се разматрати :

- Неблаговремене и непотпуне пријаве
- Пријаве упућене факсом или електронском поштом
- Пријаве чији подносилац није извршио своје досадашње обавезе према граду Пожаревцу у вези пројеката у пољопривреди које је град финансирао односно суфинансирао.

Члан 8.

Избор корисника подстицаја предлаже комисија .

Комисија из става 1. овог члана има председника и два члана.

Комисију именује Градско веће града Пожаревца и задужена је за реализацију конкурса.

Комисија своје одлуке доноси у складу са Законом руководећи се критеријумима конкурса и критеријумима прописаних овим Правилником.

Комисија отвара пристигле пријаве и у обавези је да сачини извештај о спроведеном поступку до који треба да достави управном одбору Аграрног фонда.

Управни одбор Аграрног фонда након усвајања извештаја комисије исти прослеђује Градском већу града Пожаревца на давање сагласности, након чега се резултати конкурса објављују на огласној табли.

Рок за подношење приговора је седам дана од дана објављивања резултата конкурса на огласној табли. Комисија одлучује по приговору у законом прописаном року.

У случају да нема довољно средстава за исплату подстицаја свим корисницима који испуњавају прописане услове приликом утврђивања ранг листе предност има подносилац пријаве који је раније поднео пријаву. За кориснике који испуне прописане услове, а буду одбијени због недовољно средстава предвиђених у 2014. години, у буџету за 2015. годину предвидети средства за доделу подстицаја по тој основи и након добијања сагласности Министарства пољопривреде и усвајања Програма подршке спровођења пољопривредне политике и политике руралног развоја на територији града Пожаревца за 2015. годину приступити потписивању уговора.

Члан 9.

Комисија по завршетку конкурса је дужна да достави извештај о спроведеном поступку конкурса управном одбору Аграрног фонда. Извештај треба да садржи списак свих учесника конкурса са датумима пристиглих пријава, записнике са отварања пристиглих пријава о испуњености услова прописаних конкурсом, списак учесника конкурса који су испунили прописане услове и износ средстава за сваког појединачно, копије Уговора са корисницима средстава и ранг листу учесника конкурса коју треба објавити на огласној табли.

Члан 10.

Са изабраним подносиоцима пријава закључити уговоре.

Уговор из става 1. овог члана закључује подносилац пријаве, тј. носилац пољопривредног газдинства и председник управног одбора Аграрног фонда, уз предходно овлашћење Градоначелника града Пожаревца.

Уговором из претходног става ближе се уређују начин и рокови за пренос средстава из буџета Аграрног фонда града Пожаревца, као и друга права и обавезе уговорних страна.

Комисија је задужена да сачини појединачне уговоре и ступи у контакт са изабраним подносиоцима пријава и обезбеди потписивања уговора.

Члан 11.

Резултате конкурса објавити на сајту града Пожаревца.

Члан 12.

Да би давалац подстицаја уплатио средстава на наменски рачун пољопривредног газдинства потребно је да корисник подстицаја у року од 60 дана од дана отплате кредита, а најкасније до 23.12.2015. године, достави потврду банке о отплаћеном кредиту и копије рачуна за набављене предмете кредита. Ако је продавац предмета кредита физичко лице доставља се изјава подносиоца захтева дата под пуном материјалном и кривичном одговорношћу за шта су средства искоришћена, односно шта је предмет кредита.

Ако се докази о наменском трошењу средстава не доставе у року предвиђеном у претходном ставу, Уговор прогласити неважећим.

Члан 13.

Аграрни фонд из буџета финаснсира или суфинансира максимално до 375.000,00 динара по једном пољопривредном газдинству (збирно на основу више конкурса) из Програма подршке спровођења пољопривредне политике руралног развоја на територији града Пожаревца за текућу годину.

Члан 14.

Овај правилник ступа на снагу даном доношења.

Правилник објавити у „Службеном гласнику града Пожаревца“.

У Пожаревцу, 26. новембра 2014.год.
Број: 01-06-202/2014-3

ГРАДСКО ВЕЋЕ ГРАДА ПОЖАРЕВЦА

ШЕФ ОДСЕКА ЗА СТРУЧНЕ ПОСЛОВЕ
ГРАДОНАЧЕЛНИКА И ГРАДСКОГ ВЕЋА
Соња Траиловић, дипл.економиста, с.р.

СТРУЧНИ САРАДНИК ОДСЕКА
ЗА СТРУЧНЕ ПОСЛОВЕ
ГРАДОНАЧЛЕНИКА И ГРАДСКОГ ВЕЋА
Сузана Булајић, дипл. правник, с.р.

ПРЕДСЕДНИК ГРАДСКОГ ВЕЋА
ГРАДА ПОЖАРЕВЦА
ГРАДОНАЧЕЛНИК
Миомир Илић, дипл. инж. шумарства, с.р.

Доставити:
- Саши Богићевићу, председнику УО Аграрног фонда за развој пољопривреде града Пожаревца
- Лели Милачић, Одељење за привреду , ЛЕР и заштиту животне средине
- Одсеку за скупштинске послове

57

На основу члана 13. Закона о подстицајима у пољопривреди и руралном развоју („Службени гласник Републике Србије”, број 10/13), Програма подршке спровођења пољопривредне политике и политике руралног развоја на територији града Пожаревца за 2014.годину број01-06-106/1 од 13.06.2014.године, члана 91. Статута града Пожаревца („Службени гласник града Пожаревца“, број4/13) и члана 21. Пословника о раду Градског већа града Пожаревца („Службени гласник града Пожаревца“ бр. 3/08, 5/08, 3/09, 7/12 и 4/13), и Закључка Градског већа града Пожаревца број 01-06-202/2014 -4 од 26. новембра 2014. године, Градско веће града Пожаревца, доноси

Правилник
о остваривању права на подстицаје за успостављање и јачање произвођачких група на територији града Пожаревца у 2014. години

Члан 1.

Овим Правилником ближе се прописују услови, начин остваривања права на подстицаје за успостављање и јачање произвођачких група (у даљем тексту: подстицаји), као и образац захтева за остваривање права на подстицаје.

Члан 2.

Подстицаји из члана 1. овог Правилника остварују се на основу Закона о подстицајима у

пољопривреди и руралном развоју, члан 36, став 1, тачка 2. и на основу Програма подршке спровођења пољопривредне политике и политике руралног развоја на територији града Пожаревца за 2014. годину и обухватају подршку успостављању и јачању произвођачких група.

Право на подршку из става 1. овог члана има правно лице регистровано у складу са законом којим се уређују удружења.

Члан 3.

Подстицаји за успостављање и јачање произвођачких група се остварују на основу конкурса који расписује Градско веће града Пожаревца (у даљем тексту: Градско веће).

Конкурс из става 1. овог члана садржи услове за остваривање права на подстицаје, документацију коју је потребно поднети, критеријуме за рангирање, рок за подношење пријаве и друге потребне информације а у складу са овим Правилником.

Конкурс траје 15 дана од дана објављивања на огласној табли Градске управе града Пожаревца, званичном сајту града и у локалном листу „Реч народа“.

Члан 4.

Право на коришћење подстицаја имају удружења којима су статутом утврђене активности и циљеви за развој пољопривреде и рурални развој.

При додели подстицаја приоритет ће имати програми који подразумевају едукацију пољопривредника, субвенционисање заједничке набавке опреме , механизације , препарата, лекова, посете стручним скуповима и сајмовима, штампање материјала и слично, под условом да је законом дозвољено и да није обухваћено постојећим подстицајима ,као и програми и пројекти које су удружења већ реализовала у 2014.години или је њихова реализација у току.

Члан 5.

Услови за остваривање права на подстицаје, поред услова прописаних законом којим се уређују подстицаји у пољопривреди и руралном развоју, су:

- Да је достављен попуњен образац пријаве на конкурс
- Детаљан опис програма за чије финансирање или суфинансирање се подноси пријава, као и кориснике, значај, место и време реализације програма и детаљан финансијски план оверен од стране овлашћеног лица. За програме и пројекте који су већ реализовани потребно је доставити копије рачуна (а на захтев комисије и оригинали на увид) на основу којих се се доказују трошкови удружења.
- Да је достављена одлука надлежног органа удружења о усвајању програма рада за текућу годину; оригинал или оверена фотокопија
- Да је удружење регистровано на територији Пожаревца (доказ о упису у регистар код надлежног органа); копија
- Да је удружење доставило свој статут; оверен од стране овлашћеног лица
- Да је удружење доставило копију извештаја о стању рачуна подносиоца пријаве (биланс стања и биланс успеха за претходну годину са доказом да је извештај поднет Агенцији за привредне регистре, ако се захтев подноси пре 01.03. текуће године може накнадна достава али обавезно пре потписивања уговора); копија
- Да је удружење доставило историју свог деловања од оснивања или за задње три године и извештај о реализацији бар једног пројекта (ако их је било); оверен од стране овлашћеног лица
- Да је удружење доставило доказ о броју својих чланова

Члан 6.

Критеријуми за оцењивање програма рада су:

1. Проблем којим се баве – колико је јасно проблем дефинисан, да ли је у вези са циљем употребе средстава и проблемима у пољопривреди и руралном развоју

2. Циљеви програма рада – да ли су јасно и прикладно одређени; да ли су достижни у предвиђеном времену и да ли недвосмислено представљају решење уоченог проблема

3. Обухват – колике су могућности програма рада да обухвати шири круг корисника и подстакне њихово активно учешће у реализацији предвиђених активности; да ли укључује партнерство са другим удружењима, привредом или јавним сектором;

4. Активности и план рада– да ли постоји јасна веза између циљева и активности предвиђених програмом рада, да ли је предложени план активности реалан и остварљив у предвиђеном времену;

5. Очекивани резултати и утицаји – да ли су резултати програма рада мерљиви и да ли ће

програм рада имати утицаја ван круга непосредних корисника;

6. Буџет и финансијске исплативости – да ли буџет програма рада одражава стварне трошкове предложене активности (да ли су трошкови реални, практични и да ли је однос између процењених трошкова и очекованих резултата задовољавајући); да ли је адекватан однос између административних и програмских трошкова; колика је вероватноћа да се планираним средствима постигну предвиђени резултати;

7. Иновације – да ли програм рада има иновативне елементе, предлаже алтернативна решења у области којом се бави;

8. Одрживост – да ли ће се активности наставити и после финансирања из буџета Аграрног фонда, и на који начин;

9. Извештај о реализацији бар једног пројекта

10. Висина процента средстава обезбеђених ван буџета Аграрног фонда даће предност приликом избора програма / пројекта.

Члан 7.

Неће се разматрати :

- Неблаговремене и непотпуне пријаве
- Пријаве упућене факсом или електронском поштом
- Пријаве чији подносилац није извршио своје досадашње обавезе према граду Пожаревцу у вези пројеката које је град финансирао односно суфинансирао

Члан 8.

Избор корисника подстицаја предлаже комисија .

Комисија из става 1. овог члана има председника и два члана. Комисију именује Градско веће града Пожаревца на предлог Управног одбора Аграрног фонда и задужена је за реализацију конкурса.

Комисију именује Градско веће града Пожаревца и задужена је за реализацију конкурса.

Комисија своје одлуке доноси у складу са Законом руководећи се критеријумима конкурса и критеријумима прописаних овим Правилником.

Комисија отвара пристигле пријаве и у обавези је да сачини извештај о спроведеном поступку до који треба да достави управном одбору Аграрног фонда.

Комисија и Управни одбор Аграрног фонда задржавају право да затраже допуну документације или додатне информације као и да пројекат не одобре у целости.

Извештај треба да садржи списак учесника конкурса, записник са отварања пристиглих пријава о испуњености услова прописаних конкурсом, списак учесника конкурса који испуњавају прописане услове и износ средстава за сваког појединачно, предлог Уговора за кориснике подстицаја и ранг листу учесника конкурса коју треба објавити на огласној табли.

Управни одбор Аграрног фонда након усвајања извештаја комисије исти прослеђује Градском већу града Пожаревца на давање сагласности , након чега се резултати конкурса објављују на огласној табли.

Рок за подношење приговора је десет дана од дана објављивања резултата конкурса на огласној табли. Комисија одлучује по приговору у законом прописаном року.

Подносилац захтева може да достави писмену изјаву да нема приговора на спроведени поступак и резултате конкурса и даном предаје изјаве завршава се период за подношење приговора.

У случају да нема довољно средстава за исплату подстицаја свим корисницима који испуњавају прописане услове приликом утврђивања ранг листе предност има подносилац пријаве који је раније поднео пријаву.

Члан 9.

Са изабраним подносиоцима пријава закључити уговоре .

Уговор из става 1. овог члана закључује подносилац пријаве, тј. овлашћени заступник Удружења и председник управног одбора Аграрног фонда, уз предходно овлашћење Градоначелника града Пожаревца.

Уговором из претходног става ближе се уређују начин и рокови за пренос средстава из буџета Аграрног фонда града Пожаревца, као и друга права и обавезе уговорних страна.

Комисија је задужена да сачини појединачне уговоре и ступи у контакт са изабраним подносиоцима пријава и обезбеди потписивања уговора .

У случају да потписник уговора не испуни обавезе предвиђене уговором и програмом или пројектом, Аграрни фонд има право да потражује повраћај средстава у потпуности или за онај део програма или пројекта који није реализован.

Члан 10.

Корисник средстава је у обавези да у року од 60 дана, од дана предвиђеног за завршетак активности наведених у захтеву, достави Комисији

и Управном одбору Аграрног фонда извештај о реализацији предвиђених активности.

Члан 11.

Резултате конкурса објавити на сајту града Пожаревца.

Члан 12.

Овај правилник ступа на снагу даном доношења.

Правилник објавити у „Службеном гласнику града Пожаревца“.

У Пожаревцу, 26. новембра 2014. године
Број: 01-06-202/2014-4

ГРАДСКО ВЕЋЕ ГРАДА ПОЖАРЕВЦА

ШЕФ ОДСЕКА ЗА СТРУЧНЕ ПОСЛОВЕ
ГРАДОНАЧЕЛНИКА И ГРАДСКОГ ВЕЋА
Соња Траиловић, дипл.економиста, с.р.

СТРУЧНИ САРАДНИК ОДСЕКА
ЗА СТРУЧНЕ ПОСЛОВЕ
ГРАДОНАЧЛЕНИКА И ГРАДСКОГ ВЕЋА
Сузана Булајић, дипл. правник, с.р.

ПРЕДСЕДНИК ГРАДСКОГ ВЕЋА
ГРАДА ПОЖАРЕВЦА
ГРАДОНАЧЕЛНИК
Миомир Илић, дипл. инж. шумарства, с.р.

Доставити:

- Саши Богићевићу, председнику УО Аграрног фонда за развој пољопривреде града Пожаревца
- Лели Милачић, Одељење за привреду, ЛЕР и заштиту животне средине
- Одсеку за скупштинске послове

58

На основу члана 13. Закона о подстицајима у пољопривреди и руралном развоју („Службени гласник Републике Србије”, број 10/13), Програма подршке спровођења пољопривредне политике и политике руралног развоја на територији града Пожаревца за 2014.годину број 01-06-106/1 од 13.06.2014. године, члана 91. Статута града Пожаревца („Службени гласник града Пожаревца“, број4/13-пречишћен текст) и члана 21. Пословника о раду Градског већа града Пожаревца („Службени гласник града Пожаревца“, број 3/08, 5/08, 3/09, 7/12 и 4/13), Градско веће града Пожаревца, доноси следећи

П р а в и л н и к
о условима и начину остваривања подстицаја за израду пројектно техничке документације за потребе наводњавања на територији града Пожаревца у 2014. години

Члан 1.

Овим правилником ближе се прописују услови и начин за остваривања права на подстицаје при изради пројектно техничке документације за потребе наводњавања, образац захтева за остваривање права на подстицаје, као и максимални износ подстицаја по кориснику.

Члан 2.

Подстицаји обухватају подршку пољопривредним газдинствима за унапређење примарне пољопривредне производње путем доделе бесповратних средстава (суфинансирање) за израду пројектно техничке документације при изради система за наводњавање и то исплатом подстицаја на наменски рачун пољопривредног газдинства.

Износ подстицајних средстава је 50% од износа трошкова за израду пројектно техничке документације, односно до највише 100.000,00 динара по једном регистрованом пољопривредном газдинству.

Члан 3.

Подстицаји се остварују на основу конкурса које расписује Градско веће града Пожаревца.

Конкурс из става 1. овог члана садржи услове за остваривање права на подстицаје, документацију коју је потребно поднети, критеријуме за рангирање, рок за подношење пријаве и друге потребне информације а у складу са овим Правилником.

Конкурс се објављује на огласној табли Градске управе града Пожаревца, званичном сајту Града и у локалном листу „Реч народа“ и отворен је седам дана од дана објављивања конкурса.

Члан 4.

На конкурс се могу пријавити носиоци пољопривредних газдинства, уписани у Регистар пољопривредних газдинстава за 2014. годину, са територије града Пожаревца.

Члан 5.

Услови за остваривање права на подстицаје, поред услова прописаних законом којим се уређују

подстицаји у пољопривреди и руралном развоју, су:

- Да је достављен уредно попуњен образац захтева за остваривање права на подстицаје
- Да је достављена потврда о упису у Регистар пољопривредних газдинстава за 2014. годину
- Да је достављена фотокопија личне карте подносиоца захтева
- Да је достављена фотокопија картице наменског рачуна пољопривредног газдинства
- Да је достављена копија пројектног задатка и општа документација пројектанта, где се јасно види и лиценца
- Да је пројектно техничка документација израђена у периоду од 01.01.2014. године до завршетка конкурса
- Да је достављен рачун, одн. доказ из кога се јасно виде трошкови израде пројектно техничке документације
- Ако се са израђеном пројектно техничком документацијом конкурисало код Министарства пољопривреде за субвенције при набавци опреме за наводњавање доставити доставити доказ о томе
- Да пољопривредно газдинство нема дуговања према Аграрном фонду

Члан 6.

Неће се разматрати :

- Неблаговремене и непотпуне пријаве
- Пријаве упућене факсом или електронском поштом
- Пријаве чији подносилац није извршио своје досадашње обавезе према граду Пожаревцу у вези пројеката у пољопривреди које је Град финансирао односно суфинансирао.

Члан 7.

Избор корисника подстицаја предлаже комисија .

Чланови комисије из става 1. овог члана се именују из управног одбора Аграрног фонда за развој пољопривреде града Пожаревца, Градске управе града Пожаревца и реда лица која су својом професионалном делатношћу или радом у области пољопривреде дала значајан допринос развоју и унапређивању пољопривреде у граду.

Комисију именује Градско веће града Пожаревца и задужена је за реализацију конкурса.

Комисија своје одлуке доноси у складу са Законом руководећи се критеријумима конкурса и критеријумима прописаних овим Правилником.

Комисија отвара пристигле пријаве и у обавези је да сачини извештај о спроведеном поступку који треба да достави управном одбору Аграрног фонда. Извештај треба да садржи списак свих учесника конкурса са датумима пристиглих пријава, записнике са отварања пристиглих пријава о испуњености услова прописаних конкурсом, списак учесника конкурса који су испунили прописане услове и износ средстава за сваког појединачно, копије Уговора са корисницима средстава и ранг листу учесника конкурса коју треба објавити на огласној табли.

Управни одбор Аграрног фонда након усвајања извештаја комисије исти прослеђује Градском већу града Пожаревца на давање сагласности, након чега се резултати конкурса објављују на огласној табли.

Рок за подношење приговора је три дана од дана објављивања резултата конкурса на огласној табли. Комисија одлучује по приговору у законом прописаном року.

У случају да нема довољно средстава за исплату подстицаја свим корисницима који испуњавају прописане услове приликом утврђивања ранг листе предност има подносилац пријаве који је раније поднео пријаву.

Члан 8.

Са изабраним подносиоцима пријава закључити уговоре.

Уговор из става 1. овог члана закључује подносилац пријаве, тј. носилац пољопривредног газдинства и председник управног одбора Аграрног фонда, уз предходно овлашћење Градоначелника града Пожаревца.

Уговором из претходног става ближе се уређују начин и рокови за пренос средстава из буџета Аграрног фонда града Пожаревца, као и друга права и обавезе уговорних страна.

Комисија је задужена да сачини појединачне уговоре и ступи у контакт са изабраним подносиоцима пријава и обезбеди потписивања уговора.

Члан 9.

Резултате конкурса објавити на сајту града Пожаревца.

Члан 10.

Аграрни фонд из буџета финаснсира и ли суфинансира максимално до 375.000,00 ди нара по једном пољопривредном газдинству (з бирно на основу више конкурса) из Програма подршке спровођења пољопривредне политике руралног развоја на територији града Пожаревца за текућу годину.

Члан 11.

Овај правилник ступа на снагу даном доношења.

Правилник објавити у „Службеном гласнику града Пожаревца“.

У Пожаревцу, 11.децембра 2014. године
Број: 01-06-213/2014-18

ГРАДСКО ВЕЋЕ ГРАДА ПОЖАРЕВЦА

ШЕФ ОДСЕКА ЗА СТРУЧНЕ ПОСЛОВЕ ГРАДОНАЧЕЛНИКА И ГРАДСКОГ ВЕЋА
Соња Траиловић, дипл. економиста, с.р.

СТРУЧНИ САРАДНИК ОДСЕКА ЗА СТРУЧНЕ ПОСЛОВЕ ГРАДОНАЧЕЛНИКА И ГРАДСКОГ ВЕЋА
Сузана Булајић, дипл.правник, с.р.

ПРЕДСЕДНИК ГРАДСКОГ ВЕЋА ГРАДА ПОЖАРЕВЦА ГРАДОНАЧЕЛНИК
Миомир Илић, дипл.инж.шумарства, с.р.

Доставити:
- Председнику Управног одбора Аграрног фонда за развој пољопривреде града Пожаревца
- Милутину Васићу, начелнику Одељења за привреду,ЛЕР и заштиту животне средине

59

Градско веће града Пожаревца на седници одржаној дана 12. новембра 2014. године разматрало је захтеве месних заједница: МЗ „Радна Мала“ Пожаревац (број 01-40-825/14 од 11.06.2014. године), МЗ „Бубушинац“, МЗ „Братинац“, МЗ „Брадарац“, МЗ „Пругово“, МЗ „Живица“, са изјашњењем Одељења за финансије и јавне набавке Градске управе града Пожаревца бр. 03-40-1415/2014 од 10.11.2014. године, па је на основу члана 91. Статута града Пожаревца („Службени гласник града Пожаревца“, бр. 4/13 - пречишћен текст), члана 21. Пословника о раду Градског већа града Пожаревца („Службени гласник града Пожаревца“ бр. 3/08, 5/08, 3/09, 7/12 и 4/13) и члана 13. Одлуке о буџету града Пожаревца за 2014. годину („Службени гласник града Пожаревца“ бр. 18/13 и 4/14), донело

Р Е Ш Е Њ Е
о употреби средстава текуће буџетске резерве

1. **ПРИХВАТАЈУ** се захтеви месних заједница за обезбеђење додатних средстава на име трошкова електричне енергије **у укупном износу од 554.020,00 динара.**

2. Средства из тачке 1. овог Решења **обезбедити** из средстава предвиђених Одлуком о буџету града Пожаревца за 2014. годину („Службени гласник града Пожаревца“ бр. 18/13 и 4/14) у оквиру у оквиру Раздела 3 – Градска управа града Пожаревца, Глава 3.1 - Градска управа града Пожаревца, Функција 130 – Опште услуге, Позиција-44, Економска класификација 499– Текућа резерва, и иста распоредити у оквиру Раздела 3 – Градска управа града Пожаревца, Глава 3.6 – Месне заједнице, Функција 160 – Опште јавне услуге које нису класификоване на другом месту, Позиција-109, Економска класификација 421–Стални трошкови.

3. Средства из тачке 1. и тачке 2. овог Решења распоредити у оквиру финансијских планова месних заједница за 2014. годину на економској класификацији 4212-Енергетске услуге :
   - МЗ „Радна Мала“ у износу од 60.000,00 динара
   - МЗ „Бубушинац“ у износу од 219.020,00 динара;
   - МЗ „Братинац у износу од 135.000,00 динара;
   - МЗ „Брадарац“ у износу од 50.000,00 динара;
   - МЗ „Пругово“ у износу од 55.000,00 динара;
   - МЗ „Живица“ у износу од 35.000,00 динара.

4. **ЗАДУЖУЈЕ СЕ** се директни корисник Градска управа град Пожаревца да на основу тачке 1., тачке 2. и тачке 3. овог Решења изврши измене у Финансијском плану за 2014. годину.

5. За реализацију овог Решења задужује се Одељење за финансије и јавне набавке Градске управе града Пожаревца.

6. Ово Решење објавити у „Службеном гласнику града Пожаревца“.

У Пожаревцу, 12. новембра 2014 . године
Број: 01-06-195/2014-1

ГРАДСКО ВЕЋЕ ГРАДА ПОЖАРЕВЦА

ШЕФ ОДСЕКА ЗА СТРУЧНЕ ПОСЛОВЕ
ГРАДОНАЧЛЕНИКА И ГРАДСКОГ ВЕЋА
Соња Миладиновић, дипл. економ., с.р.

СТРУЧНИ САРАДНИК ОДСЕКА
ЗА СТРУЧНЕ ПОСЛОВЕ
ГРАДОНАЧЛЕНИКА И ГРАДСКОГ ВЕЋА
Сузана Булајић, дипл. правник, с.р.

ПРЕДСЕДНИК ГРАДСКОГ ВЕЋА
ГРАДА ПОЖАРЕВЦА
ГРАДОНАЧЕЛНИК
Миомир Илић, дипл. инж. шумарства, с.р.

Доставити:
- Милану Дабићу, начелнику Одељења за финансије и јавне набавке
- Председнику Савета МЗ „Радна Мала“
- Председнику Савета МЗ „Бубушинац“
- Председнику Савета МЗ „Братинац“
- Председнику Савета МЗ „Брадарац“
- Председнику Савета МЗ „Пругово“
- Председнику Савета МЗ „Живица“

60

Градско веће града Пожаревца на седници одржаној дана 11.децембра 2014. године разматрало је захтев МЗ „Живица“ за одобрење новчаних средстава у циљу поправке квара на пумпи хидрофора, са изјашњењем Одељења за финансије и јавне набавке, те је на основу члана 91. Статута града Пожаревца („Службени гласник града Пожаревца“ број 4/13 – пречишћен текст), члана 21. Пословника о раду Градског већа града Пожаревца („Службени гласник града Пожаревца“, бр. 3/08, 5/08, 3/09, 7/12 и 4/13) и члана 4. и 13.. Одлуке о буџету града Пожаревца за 2014. годину („Службени гласник града Пожаревца“, бр. 18/13 и 4/14) донело

Р Е Ш Е Њ Е
о употреби средстава текуће буџетске резерве

I

ПРИХВАТА СЕ захтев МЗ „Живица“ број: **01-40-1540/2014** од 10.децембра .2014. године за одобрење додатних новчаних средстава у циљу поправке квара на пумпи хидрофора, са изјашњењем Одељења за финансије и јавне набавке од 11.децембра 2014. године и одобравају средстава у износу од **9.000,00 динара** (сходно достављеном Рачуну број: 6 од 6.децембра 2014. године, Дејан Јоцић, ПР, Радња за инсталацијске радове ЈОЦИЋ ГРЕЈАЊЕ –Мало Црниће).

II

Средства за ове намене обезбедити са Раздела 3.- Градска управа, Глава 3.1 - Градска управа града Пожаревца, Функција 130. - Опште услуге, Позиција 44, Економска класификација 499 – Текућа буџетска резерва и иста распоредити у оквиру Раздела 3 – Градска управа, Глава 3.6. – Месне заједнице, Функција 160 – Опште јавне услуге које нису класификоване на другом месту, Позиција 113, Економска класификација 425 – Текуће поправке и одржавање (У оквиру Финансијског плана МЗ „Живица“ за 2014. годину, на економску класификацију 425291– Текуће поправке и одржавање производне, моторне, непокретне и немоторне опреме).

III

Средства из тачке 1. овог Решења исплатити са Раздела 3 – Градска управа, Глава 3.6. – Месне заједнице, Функција 160 – Опште јавне услуге које нису класификоване на другом месту, Позиција 113, Економска класификација 425 – Текуће поправке и одржавање (У оквиру Финансијског плана М. З. „Живица“ за 2014. годину, са економске класификације 425291– Текуће поправке и одржавање производне, моторне, непокретне и немоторне опреме).

IV

За реализацију Решења задужује се Одељење за финансије и јавне набавке.

V

Ово Решење објавити у „Службеном гласнику града Пожаревца“.

У Пожаревцу, 11.децембра 2014. године
Број: 01-06-213/2014-35

ГРАДСКО ВЕЋЕ ГРАДА ПОЖАРЕВЦА

ШЕФ ОДСЕКА ЗА СТРУЧНЕ ПОСЛОВЕ ГРАДОНАЧЕЛНИКА И ГРАДСКОГ ВЕЋА
Соња Траиловић, дипл. економиста, с.р.

СТРУЧНИ САРАДНИК ОДСЕКА ЗА СТРУЧНЕ ПОСЛОВЕ ГРАДОНАЧЕЛНИКА И ГРАДСКОГ ВЕЋА
Сузана Булајић, дипл.правник, с.р.

ПРЕДСЕДНИК ГРАДСКОГ ВЕЋА ГРАДА ПОЖАРЕВЦА ГРАДОНАЧЕЛНИК
Миомир Илић, дипл.инж.шумарства, с.р.

Доставити:
- Милану Дабићу, Начелнику Одељења за финансије и јавне набавке
- Одсеку за скупштинске послове
- М. З. „Живица“

61

На основу члана 91. Статута града Пожаревца (“Службени гласник града Пожаревца”, бр. 4/13 - пречишћен текст), члана 21. Пословника о раду Градског већа града Пожаревца („Службени гласник града Пожаревца“, бр. 3/08, 5/08, 3/09, 7/12 и 4/13) , члана 4. и 13. Одлуке о буџету града Пожаревца за 2014. годину („Службени гласник града Пожаревца“ 18/13 и 4/14), Градско веће града Пожаревца на седници одржаној 22. децембра 2014. године, донело је

Р Е Ш Е Њ Е
о употреби средстава текуће буџетске резерве

I

ОДОБРАВАЈУ СЕ средства **у износу од 3.540.155,66 динара** по основу плаћања разлике између укупног износа плата обрачунатих применом основице која није умањена са урачунатим порезима и доприносима на терет послодавца, и укупног износа плата обрачунатих применом умањене основице у смислу Закона о привременом уређивању основица за обрачун и исплату плата, односно зарада и других сталних примања код корисника јавних средстава („Службени гласник РС”, број 116/14)

II

Средства из тачке 1. овог Решења **обезбедити** из средства предвиђених Одлуком о буџету града Пожаревца за 2014. годину („Службени гласник града Пожаревца“ 18/13 и 4/14), са Раздела 3 – Градска управа, Глава 3.1. - Градска управа града Пожаревца, Функција 130 – Опште услуге, Позиција 44, Економска класификација 499 – Текућа резерва, и иста распоредити у оквиру:

- Раздела 1 – Градоначелник и Градско веће, Глава 1.1.- Градоначелник и Градско веће , функција 110 –Извршни и законодавни органи, финансирање и фискални послови и спољни послови, позиција 8/1, економска класификација 465 -Остале дотације и трансфери (у оквиру Финансијског плана за 2014. годину Градоначелника и Градског већа, економска класификација 465112-Остале текуће дотације по закону) у износу од **113.930,34 динара**
- Раздела 2 – Скупштина града, Глава 2.1.- Скупштина града Пожаревца, функција 110 – Извршни и законодавни органи, финансирање и фискални послови и спољни послови, позицијај 18/1, економска класификација 465 -Остале дотације и трансфери (у оквиру Финансијског плана за 2014. годину Скупштине града Пожаревца, економска класификација 465112-Остале текуће дотације по закону) у износу од **34.035,41 динара**
- Раздела 3 – Градска управа, Глава 3.1.- Градска управа града Пожаревца, функција 130 – Опште услуге, позиција 33, економска класификација 465 -Остале дотације и трансфери (у оквиру Финансијског плана за 2014. годину Градске управе града Пожаревца, економска класификација 465112-Остале текуће дотације по закону) у износу од **1.461.260,74 динара**
- Раздела 3 – Градска управа, Глава 3.6.- Месне заједнице, функција 160 – Опште јавне услуге које нису класификоване на другом месту, позиција 114/1, економска класификација 465 - Остале дотације и трансфери у укупном износу од **54.364,83 динара**, и то:
- у оквиру Финансијског плана за 2014. годину, МЗ „Бурјан“, економска класификација 465112-Остале текуће дотације по закону у износу од 113,30 динара
- у оквиру Финансијског плана за 2014. годину, МЗ „Радна мала“, економска класификација 465112-Остале текуће дотације по закону у износу од 5.387,12
- у оквиру Финансијског плана за 2014. годину, МЗ „Сопот“, економска класификација 465112-Остале текуће дотације по закону у износу од 5.529,43
- у оквиру Финансијског плана за 2014. годину, МЗ „Булевар“, економска класификација 465112-Остале текуће дотације по закону у износу од 5.570,11

- у оквиру Финансијског плана за 2014. годину, МЗ „Браћа Вујовић“, економска класификација 465112-Остале текуће дотације по закону у износу од 5.163,53

- у оквиру Финансијског плана за 2014. годину, МЗ „Парк“, економска класификација 465112-Остале текуће дотације по закону у износу од 5.326,16

- у оквиру Финансијског плана за 2014. годину, МЗ „Димитрије Лазаревић-Ћеба“, економска класификација 465112-Остале текуће дотације по закону у износу од 5.712,38

- у оквиру Финансијског плана за 2014. годину, МЗ „Васа Пелагић“, економска класификација 465112-Остале текуће дотације по закону у износу од 5.590,43

- у оквиру Финансијског плана за 2014. годину, МЗ „Чачалица“, економска класификација 465112-Остале текуће дотације по закону у износу од 5.326,16

- у оквиру Финансијског плана за 2014. годину, МЗ „Забела“, економска класификација 465112-Остале текуће дотације по закону у износу од 5.305,82

- у оквиру Финансијског плана за 2014. годину, МЗ „Горња мала“, економска класификација 465112-Остале текуће дотације по закону у износу од 5.340,39

- Раздела 3 – Градска управа, Глава 3.8.- Култура, функција 820 – Услуге културе, позиција 162, економска класификација 465 -Остале дотације и трансфери у укупном износу од **597.195,65 динара**, и то:

- у оквиру Финансијског плана за 2014. годину, Центра за културу Пожаревац, економска класификација 465112-Остале текуће дотације по закону у износу од 152.244,00 динара

- у оквиру Финансијског плана за 2014. годину, Историјског архива Пожаревац, економска класификација 465112-Остале текуће дотације по закону у износу од 105.939,79 динара

- у оквиру Финансијског плана за 2014. годину, Народне библиотеке „Илија М. Петровић“, економска класификација 465112-Остале текуће дотације по закону у износу од 150.260,26 динара

- у оквиру Финансијског плана за 2014. годину, Фондације Миленин дом-Галерија Милене Павловић Барили, економска класификација 465112-Остале текуће дотације по закону у износу од 35.474,20 динара

- у оквиру Финансијског плана за 2014. годину, Народног музеја Пожаревац, економска класификација 465112-Остале текуће дотације по закону у износу од 103.616,16 динара

- у оквиру Финансијског плана за 2014. годину, Туристичке организације Пожаревац, економска класификација 465112-Остале текуће дотације по закону у износу од 49.661,24 динара

- Раздела 3 – Градска управа, Глава 3.9.- Физичка култура, функција 810 –Услуге рекреације и спорта, позиција 253/1, економска класификација 465 -Остале дотације и трансфери (у оквиру Финансијског плана за 2014. годину Спортског центра Пожаревац, економска класификација 465112-Остале текуће дотације по закону) у износу од **83.116,00 динара**

- Раздела 3 – Градска управа, Глава 3.10.- Дечји вртић, функција 911 –Предшколско образовање, позиција 268/1, економска класификација 465 - Остале дотације и трансфери (у оквиру Финансијског плана за 2014. годину Предшколске установе „Љубица Вребалов“, економска класификација 465112-Остале текуће дотације по закону) у износу од **1.027.234,60 динара**

- Раздела 3 – Градска управа, Глава 3.14.- Центар за социјални рад, функција 070 –Социјална помоћ угроженом становништву некласификована на другом месту, позиција 276, економска класификација 463 -Трансфери осталим нивоима власти, 4631-Текући трансфери осталим нивоима власти (у оквиру Финансијског плана за 2014. годину Центра за социјални рад Пожаревац, економска класификација 465112-Остале текуће дотације по закону) у износу од **95.842,09 динара**

- Раздела 4 – Градско јавно правобранилаштво, Глава 4.1.- Градско јавно правобранилаштво, функција 330 –Судови, позиција 289/1, економска класификација 465 -Остале дотације и трансфери (у оквиру Финансијског плана за 2014. годину Градског јавног правобранилаштва, економска класификација 465112-Остале текуће дотације по закону) у износу од **73.176,00 динара**

III

Средства из тачке 1. овог Решења **исплатити** из средства предвиђених Одлуком о буџету града Пожаревца за 2014. („Службени гласник града Пожаревца“ 18/13 и 4/14), и то са:

- Раздела 1 – Градоначелник и Градско веће, Глава 1.1.- Градоначелник и Градско веће , функција 110 –Извршни и законодавни органи, финансирање и фискални послови и спољни послови, позиција 8/1, економска класификација 465 -Остале дотације и трансфери (у оквиру Финансијског плана за 2014. годину Градоначелника и Градског већа, економска класификација 465112-Остале текуће дотације по закону) у износу од **113.930,34 динара**

- Раздела 2 – Скупштина града, Глава 2.1.- Скупштина града Пожаревца, функција 110 – Извршни и законодавни органи, финансирање и фискални послови и спољни послови, позицијај 18/1, економска класификација 465 -Остале дотације и трансфери (у оквиру Финансијског плана за 2014. годину Скупштине града Пожаревца, економска класификација 465112-Остале текуће дотације по закону) у износу од **34.035,41 динара**

- Раздела 3 – Градска управа, Глава 3.1.- Градска управа града Пожаревца, функција 130 – Опште услуге, позиција 33, економска класификација 465 -Остале дотације и трансфери (у оквиру Финансијског плана за 2014. годину Градске управе града Пожаревца, економска класификација 465112-Остале текуће дотације по закону) у износу од **1.461.260,74 динара**

- Раздела 3 – Градска управа, Глава 3.6.- Месне заједнице, функција 160 – Опште јавне услуге које нису класификоване на другом месту, позиција 114/1, економска класификација 465 - Остале дотације и трансфери у укупном износу од **54.364,83 динара**, и то:

- у оквиру Финансијског плана за 2014. годину, МЗ „Бурјан“, економска класификација 465112-Остале текуће дотације по закону у износу од 113,30 динара

- у оквиру Финансијског плана за 2014. годину, МЗ „Радна мала“, економска класификација 465112-Остале текуће дотације по закону у износу од 5.387,12

- у оквиру Финансијског плана за 2014. годину, МЗ „Сопот“, економска класификација 465112-Остале текуће дотације по закону у износу од 5.529,43

- у оквиру Финансијског плана за 2014. годину, МЗ „Булевар“, економска класификација 465112-Остале текуће дотације по закону у износу од 5.570,11

- у оквиру Финансијског плана за 2014. годину, МЗ „Браћа Вујовић“, економска класификација 465112-Остале текуће дотације по закону у износу од 5.163,53

- у оквиру Финансијског плана за 2014. годину, МЗ „Парк“, економска класификација 465112-Остале текуће дотације по закону у износу од 5.326,16

- у оквиру Финансијског плана за 2014. годину, МЗ „Димитрије Лазаревић-Ћеба“, економска класификација 465112-Остале текуће дотације по закону у износу од 5.712,38

- у оквиру Финансијског плана за 2014. годину, МЗ „Васа Пелагић“, економска класификација 465112-Остале текуће дотације по закону у износу од 5.590,43

- у оквиру Финансијског плана за 2014. годину, МЗ „Чачалица“, економска класификација 465112-Остале текуће дотације по закону у износу од 5.326,16

- у оквиру Финансијског плана за 2014. годину, МЗ „Забела“, економска класификација 465112-Остале текуће дотације по закону у износу од 5.305,82

- у оквиру Финансијског плана за 2014. годину, МЗ „Горња мала“, економска класификација 465112-Остале текуће дотације по закону у износу од 5.340,39

- Раздела 3 – Градска управа, Глава 3.8.- Култура, функција 820 – Услуге културе, позиција 162, економска класификација 465 -Остале дотације и трансфери у укупном износу од **597.195,65 динара**, и то:

- у оквиру Финансијског плана за 2014. годину, Центра за културу Пожаревац, економска класификација 465112-Остале текуће дотације по закону у износу од 152.244,00 динара

- у оквиру Финансијског плана за 2014. годину, Историјског архива Пожаревац, економска класификација 465112-Остале текуће дотације по закону у износу од 105.939,79 динара

- у оквиру Финансијског плана за 2014. годину, Народне библиотеке „Илија М. Петровић“, економска класификација 465112-Остале текуће дотације по закону у износу од 150.260,26 динара

- у оквиру Финансијског плана за 2014. годину, Фондације Миленин дом-Галерија Милене Павловић Барили, економска класификација 465112-Остале текуће дотације по закону у износу од 35.474,20 динара

- у оквиру Финансијског плана за 2014. годину, Народног музеја Пожаревац, економска класификација 465112-Остале текуће дотације по закону у износу од 103.616,16 динара

- у оквиру Финансијског плана за 2014. годину, Туристичке организације Пожаревац, економска класификација 465112-Остале текуће дотације по закону у износу од 49.661,24 динара

- Раздела 3 – Градска управа, Глава 3.9.- Физичка култура, функција 810 –Услуге рекреације и спорта, позиција 253/1, економска класификација 465 -Остале дотације и трансфери (у оквиру Финансијског плана за 2014. годину Спортског центра Пожаревац, економска класификација 465112-Остале текуће дотације по закону) у износу од **83.116,00 динара**

- Раздела 3 – Градска управа, Глава 3.10.- Дечји вртић, функција 911 –Предшколско образовање,

позиција 268/1, економска класификација 465 - Остале дотације и трансфери (у оквиру Финансијског плана за 2014. годину Предшколске установе „Љубица Вребалов“, економска класификација 465112-Остале текуће дотације по закону) у износу од **1.027.234,60 динара**

- Раздела 3 – Градска управа, Глава 3.14.- Центар за социјални рад, функција 070 –Социјална помоћ угроженом становништву некласификована на другом месту, позиција 276, економска класификација 463 -Трансфери осталим нивоима власти, 4631-Текући трансфери осталим нивоима власти (у оквиру Финансијског плана за 2014. годину Центра за социјални рад Пожаревац, економска класификација 465112-Остале текуће дотације по закону) у износу од **95.842,09 динара**

- Раздела 4 – Градско јавно правобранилаштво, Глава 4.1.- Градско јавно правобранилаштво, функција 330 –Судови, позиција 289/1, економска класификација 465 -Остале дотације и трансфери (у оквиру Финансијског плана за 2014. годину Градског јавног правобранилаштва, економска класификација 465112-Остале текуће дотације по закону) у износу од **73.176,00 динара**

IV

За реализацију Решења задужује се Одељење за финансије и јавне набавке

V

Ово Решење објавити у „Службеном гласнику града Пожаревца“

У Пожаревцу, 22. децембра 2014. године
Број: 01-06-224/2014-7-2

ГРАДСКО ВЕЋЕ ГРАДА ПОЖАРЕВЦА

ШЕФ ОДСЕКА ЗА СТРУЧНЕ ПОСЛОВЕ
ГРАДОНАЧЕЛНИКА И ГРАДСКОГ ВЕЋА
Соња Траиловић, дипл. економиста, с.р.

СТРУЧНИ САРАДНИК ОДСЕКА
ЗА СТРУЧНЕ ПОСЛОВЕ
ГРАДОНАЧЛЕНИКА И ГРАДСКОГ ВЕЋА
Сузана Булајић, дипл. правник, с.р.

ПРЕДСЕДНИК ГРАДСКОГ ВЕЋА
ГРАДА ПОЖАРЕВЦА
ГРАДОНАЧЕЛНИК
Миомир Илић, дипл. инж. шумарства, с.р.

Доставити:
- Милану Дабићу, начелнику Одељења за финансије и јавне набавке;
- Одсеку за скупштинске послове

САДРЖАЈ

Град Пожаревац

1. Извештај о извршењу Одлуке о буџету града Пожаревца за период јануар – септембар 2014.године.. 1
2. Одлука о буџету града Пожаревца за 2015.годину ... 29
3. Одлука о утврђивању прихода који припадају Граду и Градској општини Костолац у 2015. години ... 100
4. Одлука о распоређивању прихода Градске општине Костолац у 2015. години ... 100
5. Одлука о изменама и допуни Одлуке о локалним комуналним таксама ... 101
6. Одлука о обавези подношења пореских пријава за утврђивање пореза на имовину непокретности обвезника који не воде пореске књиге, које се налазе на територији града Пожаревца ... 108
7. Одлука о условима и висини накнаде за успостављање права службености пролаза на површинама јавне намене и непокретностима у јавној својини града Пожаревца ... 108
8. Одлука о давању на текуће и инвестиционо одржавање објекта „Еколошки дом“ у оквиру комплекса Спомен-парка „Чачалица“ у Пожаревцу ... 109
9. Одлука о давању на текуће и инвестиционо одржавање објекта Градског фудбалског стадиона са пратећим објектима у оквиру комплекса спортских објеката у улици Илије Гојковића у Пожаревцу... 111
10. Одлука о спровођењу јавног конкурса за именовање директора Јавног предузећа „Топлификација“ у Пожаревцу ... 112
11. Одлука о спровођењу јавног конкурса за именовање директора Јавног предузећа „Љубичево“ у Пожаревцу ... 114
12. Одлука о изменама Одлуке о финансијској подршци породици са децом ... 117
13. Одлука о утврђивању категорија корисника који плаћају субвенционисану цену комуналних услуга на територији града Пожаревца ... 118
14. Одлука о одређивању модела и метода приватизације и предлагању мера за припрему и растерећење субјекта приватизације ЈРДП „Радио Пожаревац“ из Пожаревца ... 121
15. Одлука о измени Одлуке о утврђивању висине закупа за пословни простор ... 122
16. Одлука о прихватању захтева Опште болнице Пожаревац за продужење рока враћања средстава датих за предфинансирање пројекта „Здравље без граница“ ... 123
17. Одлука о доношењу Генералног урбанистичког плана Пожаревца ... 124
18. Генерални урбанистички план Пожаревца ... 125
19. Одлука о измени Локалног акционог плана за унапређење положаја старијих лица на територији града Пожаревца 2011-2015 ... 233
20. Закључак о усвајању Локалног акционионог плана запошљавања града Пожаревца за 2015. годину... 233
21. Локални акциони план запошљавања града Пожаревца 2015. година ... 233
22. Закључак о усвајању Локалног акционионог план за родну равноправност и унапређење положаја жена града Пожаревца 2015 - 2017. година ... 262
23. Локални акциони план за родну равноправност и унапређење положаја жена града Пожаревца 2015 - 2017. година ... 262
24. Закључак о усвајању Локалног акционог план за унапређење положаја избеглих, интерно расељених лица и повратника по реадмисији за период 2015 – 2018 ... 294
25. Локални акциони план за унапређење положаја избеглих, интерно расељених лица и повратника по реадмисији за период 2015 – 2018 ... 294
26. Решење о давању сагласности на цене услуга ЈП “Топлификација“ Пожаревац ... 343
27. Ценовник услуга Јавног предузећа „Топлификација“ Пожаревац ... 343
28. Решење о измени и допуни решења о давању сагласности на цене услуга ЈКП“Водовод и канализација“ Пожаревац, бр.01-06-191/7а од 20. децембра 2013.године ... 344
29. Решење о давању сагласности на цене услуга ЈКП“Водовод и канализација“ Пожаревац ... 344
30. Ценовник услуга Јавног комуналног предузећа „Водовод и канализација“ Пожаревац ... 344
31. Решење о давању сагласности на цене услуга ЈКП“Комуналне службе“ Пожаревац ... 345

32. Ценовник услуга Јавног комуналног предузећа „Комуналне службе“ Пожаревац 346
33. Решење о давању сагласности на цене услуга ЈКП“Паркинг сервис“ Пожаревац 348
34. Ценовник услуга Јавног комуналног предузећа „Паркинг сервис“ Пожаревац 348
35. Решење о давању сагласности ма цене услуга ЈРДП “Радио Пожаревац“ Пожаревац 349
36. Ценовник услуга Јавног радио – дифузног предузећа “Радио Пожаревац“ Пожаревац 349
37. Решење о давању сагласности на Програм радова на одржавању зелених површина јавне намене у Пожаревцу, Програм радова на одржавању зелених површина јавне наменен у Костолцу, Програм радова на одржавању Спомен парка „Чачалица“ у Пожаревцу и Програм радова на одржавању прилазних путева у Пожаревцу и Костолцу за 2015.годину 350
38. Решење о давању сагласности на Програм одржавања семафора у 2015. години, Програм одржавања хоризонталне и вертикалне сигнализације у Пожаревцу и Програм одржавања улица, локалних и некатегорисаних путева у 2015.години 350
39. Решење о давању сагласности на Програм пословања ЈП “Дирекција за изградњу града Пожаревца“ за 2015.годину 351
40. Решење о давању сагласности на Програм пословања ЈП “Топлификација“ Пожаревац за 2015. годину 351
41. Решење о давању сагласности на Програм пословања ЈКП “Водовод и канализација“ Пожаревац за 2015.годину 351
42. Решење о давању сагласности на Програм пословања ЈКП “Комуналне службе“ Пожаревац за 2015. годину 352
43. Решење о давању сагласности на Програм пословања ЈКП „Паркинг сервис“ Пожаревац за 2015. годину 352
44. Решење о давању сагласности на Програм пословања ЈП „Љубичево“ Пожаревац за 2015.годину 352
45. Решење о давању сагласности на Програм пословања ЈРДП „Радио Пожаревац“ Пожаревац за период јануар – јун 2015.године 353
46. Решења о давању сагласности на измене и допуне Статута Јавног предузећа „Топлификација“ Пожаревац 353
47. Одлука о изменама и допунама Статута Јавног предузећа „Топлификација“ Пожаревац 353
48. Решења о постављењу Градског правобраниоца у Пожаревцу 354
49. Решења о постављењу заменика Градског правобраниоца у Пожаревцу 354
50. Решења о постављењу заменика Градског правобраниоца у Пожаревцу 355
51. Решења о постављењу заменика Градског правобраниоца у Пожаревцу 355
52. Решења о разрешењу и именовању једног члана Управног одбора Предшколске установе „Љубица Вребалов“ у Пожаревцу 356
53. Решења о разрешењу и именовању председника Надзорног одбора Јавног комуналног предузећа „Паркинг сервис“ у Пожаревцу 356
54. Решења о разрешењу и именовању једног члана Школског одбора Основне школе „Јован Цвијић“ у Костолцу 357
55. Одлука о изменама Одлуке о одређивању зона за обрачун пореза на имовину и просечној цени квадратног метра одговарајућих непокретности по зонама на територији града Пожаревца 357
56. Правилник о условима и начину субвенционисања краткорочних пољопривредних кредита на територији града Пожаревца у 2014. години 358
57. Правилник о остваривању права на подстицаје за успостављање и јачање произвођачких група на територији града Пожаревца у 2014. години 360
58. Правилник о условима и начину остваривања подстицаја за израду пројектно техничке документације за потребе наводњавања на територији града Пожаревца у 2014.години 363
59. Решење о употреби средстава текуће буџетске резерве, бр.01-06-195/2014-1 од 12. новембра 2014. године 365
60. Решење о употреби средстава текуће буџетске резерве, бр.01-06-213/2014-35 од 11. децембра 2014. године 366
61. Решење о употреби средстава текуће буџетске резерве, 01-06-224/2014-7-2 од 22. децембра 2014. године 367

Издавач: Одељење за општу управу и скупштинске послове Градске управе града Пожаревца - Главни и одговорни уредник: Мирослав Унгурјановић, секретар Скупштине града Пожаревца, Редакција: Одељење за општу управу и скупштинске послове Градске управе града Пожаревца, Дринска 2, тел: 539-665,
Тираж броја 13 - 160 примерака.
Прелом: “Тец електроник” - Пожаревац
Штампа: “Тец електроник” - Пожаревац