СЛУЖБЕНИ ГЛАСНИК
ГРАДА ПОЖАРЕВЦА

Година L **Број 4** **ПОЖАРЕВАЦ** **22. мај 2018.**

СКУПШТИНА ГРАДА ПОЖАРЕВЦА

1

На основу члана 43. став 1, члана 47. ст. 2. и 3. и члана 63. став 1. Закона о буџетском систему („Службени гласник РС”, бр. 54/09, 73/10, 101/10, 101/11, 93/12, 62/13, 63/13 – исправка, 108/13, 142/14, 68/15 – др. закон, 103/15, 99/16 и 113/17) и члана 33. став 1. тачка 2) Статута Града Пожаревца („Службени гласник Града Пожаревца”, бр. 17/16 – пречишћен текст и 15/17), Скупштина Града Пожаревца, на седници одржаној 22. маја 2018. године, донела је

ОДЛУКУ
о изменама Одлуке о буџету Града Пожаревца за 2018. годину – ребаланс 1

Члан 1.

У Одлуци о буџету Града Пожаревца за 2018. годину („Службени гласник Града Пожаревца”, бр. 15/17), у члану 1. мења се став 2. и гласи:

„Приходи и примања, расходи и издаци буџета Града Пожаревца за 2018. годину састоје се од:

А.	**РАЧУН ПРИХОДА И РАСХОДА**	**Економска класификација**	**у динарима**
1.	Укупни приходи и примања остварени по основу продаје нефинансијске имовине	7 + 8	3.692.493.792
2.	Укупни расходи и издаци за набавку нефинансијске имовине	4 + 5	5.097.562.416
3.	Буџетски суфицит/дефицит	(7+8) - (4+5)	-1.405.068.624
4.	Издаци за набавку финансијске имовине (осим за набавку домаћих хартија од вредности)	62	887.689.858
5.	Укупан фискални суфицит/дефицит	((7+8) - (4+5)) - 62	-2.292.758.482
Б.	**РАЧУН ФИНАНСИРАЊА**		
1.	Примања од задуживања	91	0
2.	Примања од продаје финансијске имовине	92	0
3.	Издаци за набавку финансијске имовине (осим за набавку домаћих хартија од вредности)	6211	0
4.	Издаци за отплату главнице дуга	61	650.000
5.	Нето финансирање	(91+92) - (61+6211)	-650.000
6.	Укупан фискални суфицит/дефицит плус нето финансирање	(((7+8) - (4+5)) - 62) + ((91+92)-(6211+61))	-2.293.408.482
В.	**В. ДОДАТНИ ПРИХОДИ БУЏЕТСКИХ КОРИСНИКА**		345.044.628

“

Члан 2.

Члан 2. мења се и гласи:

„Члан 2.

Приходи и примања, расходи и издаци буџета утврђени су у следећим износима:

Р. бр.	ОПИС	Шифра економске класификације	Износ – укупна јавна средства
1	*2*	*3*	*4*
I	**УКУПНИ ПРИХОДИ И ПРИМАЊА ОД ПРОДАЈЕ НЕФИНАНСИЈСКЕ ИМОВИНЕ**	**7+8**	**3.692.493.792,00**
1.	**Порески приходи**	**71**	**2.570.066.656,00**
1.1.	Порез на доходак, добит и капиталне добитке (осим самодоприноса)	711	1.379.051.699,00
1.2.	Самодопринос	711180	0,00
1.3.	Порез на имовину	713	398.100.000,00
1.4.	Остали порески приходи		792.914.957,00
2.	**Непорески приходи**	**74**	**775.677.850,00**
2.1	Приходи од имовине	741	233.655.000,00
2.2	Приходи од продаје добара и услуга	742	222.762.091,00
2.3	Новчане казне и одузета имовинска корист	743	19.600.000,00
2.4	Мешовити и неодређени приходи	745	70.722.256,00
2.5	Остали непорески приходи		228.938.503,00
3.	**Донације**	**731+732**	**30.718.301,00**
4.	**Трансфери**	**733**	**170.142.866,00**
5.	**Меморандумске ставке за рефундацију расхода**	**770**	**577.000,00**
6.	**Примања од продаје нефинансијске имовине**	**8**	**145.311.119,00**
II	**УКУПНИ РАСХОДИ И ИЗДАЦИ ЗА НАБАВКУ НЕФИНАНСИЈСКЕ ИМОВИНЕ**	**4+5**	**5.097.562.416,00**
1.	**Текући расходи**	**4 (без 46)**	**2.501.058.671,00**
1.1.	Расходи за запослене	41	623.983.510,00
1.2.	Коришћење роба и услуга	42	1.342.966.016,00
1.3.	Употреба основних средстава	43	0,00
1.4.	Отплата камата	44	0,00
1.5.	Субвенције	45	116.859.647,00
1.6.	Социјална заштита из буџета	47	110.508.796,00
1.7.	Остали расходи	48+49	306.740.702,00
2.	**Трансфери**	**46**	**682.462.631,00**
2.1.	Трансфери осталим нивоима власти	463	574.873.596,00
2.2.	Трансфери организацијама за обавезно социјално осигурање	464	44.811.300,00

1	*2*	*3*	*4*
2.3.	Остале дотације и трансфери	465	62.777.735,00
3.	**Издаци за набавку нефинансијске имовине**	**5**	**1.914.041.114,00**
III	**ПРИМАЊА ОД ПРОДАЈЕ ФИНАНСИЈСКЕ ИМОВИНЕ И ЗАДУЖИВАЊА**	**9**	**0,00**
1.	**Задуживање**	**91**	**0,00**
1.1.	Задуживање код домаћих кредитора	911	0,00
2.	**Примања по основу отплате кредита и продаје финансијске имовине**	**92**	**0,00**
IV	**ОТПЛАТА ДУГА И НАБАВКА ФИНАНСИЈСКЕ ИМОВИНЕ**	**6**	**888.339.858,00**
1.	**Отплата дуга**	**61**	**650.000,00**
1.1.	Отплата дуга домаћим кредиторима	611	650.000,00
2.	**Набавка финансијске имовине**	**62**	**887.689.858,00**
2.1.	Набавка домаће финансијске имовине	621	887.689.858,00
V	**НЕРАСПОРЕЂЕНИ ВИШАК ПРИХОДА ИЗ РАНИЈИХ ГОДИНА**	**3**	**2.293.408.482,00**

“

Члан 3.

Члан 3. мења се и гласи:

„Члан 3.

Буџет Града Пожаревца за 2018. годину састоји се од:

1. Прихода и примања у износу од 3.692.493.792,00 динара;
2. Расхода и издатака у износу од 5.097.562.416,00 динара;
3. Буџетског дефицита у износу од 1.405.068.624,00 динара.

Буџетски дефицит, као разлика између укупног износа прихода и примања остварених по основу продаје нефинансијске имовине и укупног износа расхода и издатака за набавку нефинансијске имовине утврђен је у укупном износу од 1.405.068.624,00 динара.

Финансирање утврђеног буџетског дефицита обезбедиће се из неутрошених средстава из претходних година.”

Члан 4.

Члан 5. мења се и гласи:

„Члан 5.

Планирани капитални издаци буџетских корисника за 2018, 2019. и 2020. годину исказују се у следећем прегледу:

у дин (заокружено на 000)

Приоритет	**Назив капиталног пројекта**	**Година почетка финансирања пројекта**	**Година завршетка финансирања пројекта**	**Укупна вредност пројекта**	**Реализовано закључно са 31.12.2016. године**	**2017 – план**	**2017 – процена извршења**	**2018**	**2019**	**2020**	**Након 2020**
1	2	3	4	5	6	7	8	9	10	11	12
1	Индустријска зона – улица Нова 1	2015	2018	22.554	3.420	14.358	6.966	7.391	0	0	0
2	Индустријска зона – улица Нова 2	2015	2018	9.522	36	10.886	18	10.868	0	0	0

1	2	3	4	5	6	7	8	9	10	11	12
3	Индустријска зона – улица Нова 3	2015	2018	6.759	36	7.783	18	7.765	0	0	0
4	Индустријска зона – улица Илије Гојковића	2015	2018	20.280	36	23.340	18	23.322	0	0	0
5	Асфалтирање улице „Нова 1“	2017	2018	18.989	0	19.000	0	19.000	0	0	0
6	Реконструкција Водоизворишта у Летњиковцу	2016	2018	6.986	5.326	1.673	343	1.330	0	0	0
7	Санација, адаптација и ревитализација фасаде зграде здања Старог Начелства у Пожаревцу – Сепарат Фаза 1. Централни брод објекта	2017	2018	23.488	0	27.588	1.677	25.911	0	0	0
8	Радови на спортској хали у Пожаревцу	2018	2018	21.500	0	21.500	0	21.500	0	0	0
9	Еколошки дом – санација кровног покривача	2017	2018	4.677	0	5.250	0	5.250	0	0	0
10	Радови на ојачавању коловозне конструкције – асфалтирање улице Косте Стаменковића, дужине 354 м у МЗ „Булевар“	2017	2017	6.126	0	6.170	1.838	559	0	0	0
11	Рехабилитација, обнављање, замена и ојачавање дотрајалог коловоза и тротоара у улици Југовићевој (од Булевара до пруге) у МЗ „Булевар”	2017	2017	18.835	0	18.884	11.877	953	0	0	0
12	Радови на ојачавању коловозне конструкције – асфалтирање улице Хајдучке дужине 332 м у МЗ „Чачалица“	2017	2018	7.974	0	7.974	0	7.974	0	0	0
13	Рехабилитација, обнављање, замена и ојачавање дотрајале подлоге тротоара са леве стране у улици Лоле Рибара од Шумадијске улице до Партизанске улице у МЗ „Васа Пелагић”	2017	2017	6.659	0	6.766	6.494	27	0	0	0
14	Рехабилитација, обнављање, замена и ојачавање дотрајале подлоге поплочавањем тротоара у улици Боже Димитријевића до улице „Ђуре Јакшића” у Костолцу	2017	2018	5.020	0	5.020	0	5.020	0	0	0
15	Партерно уређење јавне површине испред стадиона, ОШ „Јован Цвијић” и Дома омладине у Костолцу	2017	2017	29.961	0	30.000	25.112	2.853	0	0	0
16	Чеде Васовића – радови на ојачавању коловозне конструкције – асфалтирање улице – поплочавање тротоара – лева страна – МЗ Горња Мала	2017	2017	16.488	0	16.600	14.671	1.273	0	0	0
17	Израда Плана генералне регулације	2016	2018	30.720	12.288	18.512	0	18.512	0	0	0
18	Вишегодишњи засади – Програм пошумљавања на терену Г.О. Костолац	2015	2017	5.149	5.056	2.516	92	3.961	0	0	0
19	Индустријска зона – изградња фекалне канализације 1. фаза	2013	2018	12.607	12.306	9.693	0	9.693	0	0	0
20	Индустријска зона – изградња кишне канализације 1. фаза	2013	2018	25.551	223.331	10.669	0	10.669	0	0	0
21	Изградња кишне канализације са свим бочним улицама (од центра ка брду) са леве стране улице ПП Одред до улива у кишни колектор у ул. Кнез Милошев венац – 2. фаза од ул. Цане Бабовић до „Лиона”, наставак радова из 2015. године	2016	2018	28.242	14.367	18.093	9.588	8.505	0	0	0

1	2	3	4	5	6	7	8	9	10	11	12
22	Израда фекалне канализације у ул. Шестој (Тенковски пут), поред Чачалице	2016	2018	7.776	34	12.704	0	8.616	0	0	0
23	Израда главног пројекта објекта постројења за пречишћавање подземне воде до нивоа квалитета воде за пиће на изворишту „Ловац” у Костолцу	2018	2018	5.000	0	0	0	5.000	0	0	0
24	ТПС 3/59 МЗ „Радна мала” – опремање ТПС и израда дистрибутивне мреже и прикључних топловода	2017	2018	19.820	0	19.820	0	11.943	0	0	0
25	ТПС 10/85, ТПС 11/85 и ТПС 14/85 ул. Алексе Дундића – израда примарног вода и изградња ТПС	2017	2018	13.512	0	13.512	4.843	8.668	0	0	0
26	Изградња ТПС 3/76 на Чачалици, наставак радова из 2015. године, на реализацији изградње секундарне топловодне мреже за ТПС 8/76-1, локација у ул. Цане Бабовић	2017	2018	7.000	0	7.000	608	6.391	0	0	0
27	Изградња система сакупљања отпадних вода у улицама Радована Драговића и Милана Ајваза	2017	2017	14.245	0	14.600	4.296	7.386	0	0	0
28	Изградња система сакупљања отпадних вода у улици Моше Пијаде од Шесте улице до пруге са две бочне улице и изградња црпне станице код истражног затвора	2017	2018	23.842	0	27.500	30	27.469	0	0	0
29	Изградња примарног вода система сакупљања отпадних вода у насељима Лучица, Пругово, Пољана – наставак изградње из 2015. и 2016. године	2017	2018	36.264	0	37.000	0	27.934	0	0	0
30	Изградња система сакупљања отпадних вода у улици Милешевској	2017	2017	10.148	0	12.500	3.063	9.437	0	0	0
31	Изградња система сакупљања отпадних вода у улици Јована Шербановића	2017	2017	9.297	0	12.500	2.789	7.255	0	0	0
32	Изградња система сакупљања отпадних вода у улицама Блаже Јовановића, С.Ђорђевића крак, Ослободиоци Пожаревца, као и изградња црпне станице у улици Вељка Влаховића	2017	2017	17.486	0	18.000	24	13.604	0	0	0
33	Изградња система сакупљања отпадних вода у улицама Народној, Н. Богдановића Пљуце, С. Новаковића и Узун Мирковој	2017	2017	16.294	0	18.300	23	18.276	0	0	0
34	Заштита површинских вода од загађења (Санација улива Брежанског канала са санацијом бетонских кинета у делу канала)	2017	2017	7.934	0	7.950	6.153	278	0	0	0
35	Заштита површинских вода у насељу Кленовник (Изградња 1. фазе кишне канализације)	2017	2018	13.000	0	13.000	0	13.000	0	0	0
36	Заштита површинских вода од загађења – Брежанског канала (Изградња 1. фазе јужног слива кишне канализације од улива у Брежански канал до шахта РО.42 иза мегамаркета „Рода“)	2017	2018	95.982	0	114.500	7	90.437	0	0	0
37	Замена азбестно-цементних водоводних цеви, реконструкција водоводне мреже у улици Невесињској	2017	2017	8.325	0	0	0	8.644	0	0	0
38	Замена азбестно-цементних водоводних цеви, реконструкција водоводне мреже у улици Краљевића Марка	2017	2017	4.380	0	5.590	0	4.495	0	0	0
39	Замена азбестно-цементних водоводних цеви, реконструкција водоводне мреже у улици Партизанској (од улице Далматинске до улице Лоле Рибара)	2017	2018	7.159	0	7.159	0	7.159	0	0	0
40	Ремедијација подземних вода и седимената на периферији Града Пожаревца – уклањање штетних нутријената технологијом реверсне осмозе коришћењем и доградњом постојеће инфраструктуре	2017	2018	48.000	0	48.000	0	48.000	0	0	0

1	2	3	4	5	6	7	8	9	10	11	12
41	Мониторинг, математичко моделирање инфилтрације воде из дистрибутивне мреже у подземље, смањење могућности мешања са канализационом отпадном водом а све у циљу смањења укупне отпадне воде у подземљу као последица мешања пијаће и отпадне воде.	2017	2018	15.000	0	15.000	0	15.000	0	0	0
42	Санација деградираног терена услед појаве клизишта, подземних и бујичних вода у улици Кнеза Милоша у Костолцу – изградња потпорног зида у насељу Канал	2017	2018	6.356	0	6.356	0	4.864	0	0	0
43	Уређење јавних зелених површина на територији Града Пожаревца	2017	2018	12.182	0	12.182	0	12.182	0	0	0
44	Ширење топлификационе мреже – дистрибутивне мреже и прикључних топловода на локацији ТПС 15/41 и 16/41 ТПС „Стевана Мокрањца 1" у МЗ „Сопот" – 2	2017	2018	57.000	0	57.000	12.289	44.710	0	0	0
45	Ширење топлификационе мреже у насељу Ћириковац – 3. етапа 1. фазе, 4.1 етапа 1. фазе, 4.2 етапа 1. фазе и 4.3. етапа 1. фазе	2017	2018	79.000	0	79.000	37.313	27.045	0	0	0
46	Реконструкција јавне расвете инсталацијом ЛЕД расвете на територији Града Пожаревца у функцији заштите животне средине у виду елиминисања еколошки неприхватљивих извора светлости и индиректног смањења емисије штетних гасова.	2017	2018	172.000	0	172.000	0	172.000	0	0	0
47	Пројекат санације депоније комуналног отпада „Јеремино поље"	2017	2018	38.729	0	38.729	2.299	34.600	0	0	0
48	Санација и адаптација мокрих чворова у објектима „Невен", „Лептирић", и „Бубамара" ПУ „Љубица Вребалов" Пожаревац	2017	2018	19.703	0	19.703	0	19.703	0	0	0
49	Радови на ојачавању коловозне конструкције – асфалтирање улице Хајдук Вељкова – од Поречке до раскрснице са Југовићевом дужине 1324 m у МЗ „Парк"	2018	2018	65.000	0	0	0	65.000	0	0	0
50	Радови на ојачавању коловозне конструкције – асфалтирање улице Јована Шербановића (од Поречке до Његошеве) дужине 375 м у МЗ „Парк"	2018	2018	32.500	0	0	0	32.500	0	0	0
51	Рехабилитација, обнављање, замена и ојачавање дотрајале подлоге тротоара са леве стране у улици Карађорђева у Костолцу (од улаза у Костолац до Надвожњака) дужине 1030 м.	2018	2018	13.000	0	0	0	13.000	0	0	0
52	Радови на ојачавању коловозне конструкције – асфалтирање улице Десанке Максимовић дужине 457 м – Насеље Канал у Костолцу	2018	2018	6.500	0	0	0	6.500	0	0	0
53	Набавка специјалног возила ауто-смећара у оквиру реализације плана управљања комуналним отпадом на територији Града Пожаревца	2018	2018	15.000	0	0	0	15.000	0	0	0
54	Набавка специјалног возила ауто-чистилице у оквиру реализације плана управљања комуналним отпадом на територији Града Пожаревца – 2 комада	2018	2018	17.000	0	0	0	17.000	0	0	0
55	Набавка специјалног возила ауто-цистерна у оквиру реализације плана управљања комуналним отпадом и одржавања чистоће на територији Града Пожаревца – 2 комада	2018	2018	23.000	0	0	0	23.000	0	0	0
56	Набавка специјалног возила за прање контејнера у оквиру реализације плана управљања комуналним отпадом на територији Града Пожаревца	2018	2018	22.000	0	0	0	22.000	0	0	0
57	Изградња система сакупљања отпадних вода у улици Железничка – преко пруге ка улици Баје Секулића	2018	2018	26.211	0	0	0	26.211	0	0	0

1	2	3	4	5	6	7	8	9	10	11	12
58	Изградња IV фазе примарног вода-система сакупљања отпадних вода у насељима Лучица, Пругово и Пољана – наставак фазне изградње из 2015 и 2016. године – фекалне канализације са црпном станицом 6	2018	2018	28.200	0	0	0	28.200	0	0	0
59	Реконструкција црпне станице ЦС-3 у склопу система сакупљања отпадних вода у улици Стишкој у Пожаревцу	2018	2018	49.377	0	0	0	49.377	0	0	0
60	Изградња секундарног система за сакупљање отпадних вода – фекална канализација у ул. Милице Српкиње (од улице ПП Одред до улива у улици Цане Бабовић 640 м – обухваћен и део Стевана Јаковљевића 80 м)	2018	2018	8.852	0	0	0	8.852	0	0	0
61	Заштита површинских вода од загађења Брежанског канала. Изградња друге-А фазе Јужног слива кишне канализације	2018	2018	133.729	0	0	0	133.729	0	0	0
62	Замена азбестно-цементних водоводних цеви, реконструкција водоводне мреже у улицама Хајдук Вељкова и Поречка	2018	2018	21.600	0	0	0	21.600	0	0	0
63	Замена азбестно-цементних водоводних цеви, реконструкција водоводне мреже у улици ПП одред	2018	2018	10.832	0	0	0	10.832	0	0	0
64	Замена азбестно-цементних водоводних цеви, реконструкција водоводне мреже у улици Црногорска	2018	2018	5.605	0	0	0	5.605	0	0	0
65	Замена азбестно-цементних водоводних цеви, реконструкција водоводне мреже у улици Шесте Личке дивизије	2018	2018	9.165	0	0	0	9.165	0	0	0
66	Израда Студије оправданости са Идејним пројектом ППОВ-а Пожаревца	2018	2018	25.000	0	0	0	25.000	0	0	0
67	Мониторинг на систему каналисања отпадних вода а све у циљу смањења отпадних вода у подземљу као последица мешања пијаће и отпадне воде	2018	2018	7.200	0	0	0	7.200	0	0	0
68	Извођење санационих радова и чишћење регулационог корита реке Стара Млава, а у циљу заштите земљишта од деградација и снижавања високих подземних вода у зони угрожених насеља Братинац и Набрђе – ФЗЖС	2018	2018	10.352	0	0	0	10.352	0	0	0
69	Извођење санационих радова и чишћење регулационог корита реке Стара Млава, а у циљу заштите земљишта од деградација и снижавања високих подземних вода у зони угрожених насеља Братинац и Набрђе 2	2018	2018	62.332	0	0	0	62.332	0	0	0
70	Редовно одржавање и чишћење речног канала „Стара Млава" у циљу нормалног функционисања канала од црпне станице „Срећно" до Летњиковца	2018	2018	10.550	0	0	0	10.550	0	0	0
71	Редовно одржавање и чишћење Брежанског канала од градског хиподрома до улива у Велику Мораву у смислу несметане евакуације површинских и отпадних вода	2018	2018	6.560	0	0	0	6.560	0	0	0
72	Систематско уклањање амброзије на територији Града Пожаревца у 2018. години.	2018	2018	5.000	0	0	0	5.000	0	0	0
73	Замена, реконструкција и формирање новог дрвореда на подручју града Костолца као и реконструкција дрвореда и уређење зелене површине у централном парку у Костолцу – Прва фаза	2018	2018	15.000	0	0	0	15.000	0	0	0
74	Ширење топлификационе мреже – дистрибутивна мрежа и прикључни топловоди на локацији ТПС 1/60, 2/60 и 10/60 – ТПС „Милоша Обилића 36" у Пожаревцу	2018	2018	69.383	0	0	0	62.582	0	0	0
75	Ширење топлификационе мреже – дистрибутивне мреже и прикључних топловода на локацији ТПС 01/84+03/84 „Кучевачка" за објекте на адресама Иве Маринковића, Жагубичка, Кучевачка, Зајечарска и Црнотравска	2018	2018	101.202	0	0	0	80.357	0	0	0

1	2	3	4	5	6	7	8	9	10	11	12
76	Ширење топлификационе мреже – дистрибутивне мреже и прикључних топловода на локацији ТПС 01/65+02/65 „Моравска 56” за објекте на адресама Моравска 36-66, Петровачка 1-13 и 2-12, Церска 1-13 и 2-12 и Борска 1-43, 2-36 и 42а-56	2018	2018	59.541	0	0	0	48.912	0	0	0
77	Ширење топлификационе мреже – Наставак топловода кроз Изворску улицу, изградња преносне топловодне мреже – наставак изградње градске мреже у Изворској улици	2018	2018	7.140	0	0	0	7.140	0	0	0
78	Прикључак топловода на локацији која обухвата објекте на адресама: Радисава Цвејића – непарна страна, Живана Цвејића,Феникса Канића, Десанке Максимовић, Виминацијум, Драгољуба Јурића, М. Богдановић, Пећка део и Војске Југославије део	2018	2018	99.459	0	0	0	55.029	0	0	0
79	Ширење топлификационе мреже – дистрибутивна мрежа и прикључни топловоди на локацији круга градске пијаце у Костолцу (набавка опреме, грађевински и машинско монтажни радови)	2018	2018	40.000	0	0	0	40.000	0	0	0
80	Санација црних тачкака на деоници улице Моше Пијаде (од раскрснице са улицом 15. октобра до раскрснице са улицом Поречком) у Пожаревцу. Програм безбедности саобраћаја	2018	2018	6.850	0	0	0	6.850	0	0	0
81	Обнова фасада у Табачкој Чаршији	2018	2019	10.000	0	0	0	10.000	0	0	0
бр. 7-1	Санација, адаптација и ревитализација фасаде зграде здања Старог Начелства у Пожаревцу – Сепарат Фаза 1. Централни брод објекта – додатни радови	2017	2018		0	0	0	5.228	0	0	0
82	Радови на ојачавању коловозне конструкције – асфалтирање улице Радисава Божића дужине 665 м у МЗ „Петка“	2018		8.900	0	0	0	8.900	0	0	0
83	Изградња система сакупљања отпадних вода у улици Пожаревачки партизански одред (од улице Кобасове до улице Цара Душана)	208		7.838	0	0	0	7.838	0	0	0
84	Замена, реконструкција и формирање новог дрвореда на подручју града Костолца као и реконструкција дрвореда и уређење зелене површине у централном парку у Костолцу – друга фаза	2018		46.691	0	0	0	46.691	0	0	0
85	Пројекат рехабилитације и асфалтирања путева на територији Месне заједнице „Дрмно“	2018	2018	54.411	0	0	0	54.411	0	0	0
	Пројекат рехабилитације и асфалтирања локалних прилазних путева између села и Виминацијума на територији Месне заједнице „Стари Костолац” и Месне заједнице „Дрмно“	2018	2018	32.548	0	0	0	32.548	0	0	0
	Пројекат рехабилитације и асфалтирања путева на територији Месне заједнице „Стари Костолац“	2018	2018	33.906	0	0	0	33.906	0	0	0
	Пројекат рехабилитације и асфалтирања путева на територији Месне заједнице „Кличевац“	2018	2018	23.554	0	0	0	23.554	0	0	0
	Пројекат рехабилитације и асфалтирања путева на територији Месне заједнице „Брадарац“	2018	2018	34.635	0	0	0	34.635	0	0	0
	Пројекат рехабилитације и асфалтирања путева на територији Месне заједнице „Маљуревац“	2018	2018	18.995	0	0	0	18.995	0	0	0
	Пројекат рехабилитације и асфалтирања путева на територији Месне заједнице „Бубушинац“	2018	2018	29.233	0	0	0	29.233	0	0	0

1	2	3	4	5	6	7	8	9	10	11	12
86	„Санација и адаптација фасаде зграде здања Старог Начелства у Пожаревцу, II фаза“	2018	2018	36.067	0	0	0	36.067	0	0	0
	„Санација и адаптација фасаде зграде здања Старог Начелства у Пожаревцу, II фаза“.	2018	2018	7.663	0	0	0	7.663	0	0	0
87	Изградња монтажно бетонске трафо станице 10/0.4 KV на простору шећеране	2018	2018	25.000	0	0	0	25.000	0	0	0
88	Радови на простору Ергеле Љубичево-поплочавање	2018	2018	19.000	0	0	0	19.000	0	0	0
89	Радови на простору Ергеле Љубичево-расвета	2018	2018	7.000	0	0	0	7.000	0	0	0
90	Куповина и монтажа паркинга	2018	2019	45.000	0	0	0	45.000	0	0	0
91	Инсталација климе у згради Начелства	2018	2018	29.000	0	0	0	29.000	0	0	0
92	Хиподром Пожаревац – Радови на рехабилитацији тротоара од улаза из ул. Моравске до трибина и платоа са паркиралиштем испред трибина	2018	2018	8.461	0	0	0	8.461	0	0	0
93	Набавка филтерске испуне, мерних уређаја и ремонт ППВ „Млава“	2018	2018	6.000	0	0	0	6.000	0	0	0
94	Изградња водоводне мреже у улици Боже Димитријевића	2018	2018	5.500	0	0	0	5.500	0	0	0
95	Реконструкција водоводне мреже у улици Призренска	2018	2018	5.184	0	0	0	5.184	0	0	0
96	Изградња уличне расвете у улици Ђуре Ђаковића у Пожаревцу	2018	2018	24.001	0	0	0	24.001	0	0	0
97	Радови на ојачавању коловозне конструкције – асфалтирање Невесињске улице	2018	2018	23.000	0	0	0	23.000	0	0	0
98	Моше Пијаде – уградња гумених панела на путном прелазу преко железничке пруге	2018	2018	5.500	0	0	0	5.500	0	0	0
99	Санација црне тачке у улици 27. априла – уградња гумених панела	2018	2018	5.450	0	0	0	5.450	0	0	0
100	Изградња дистрибутивне топлификационе мреже на локацији ТПС „Цане Бабовић 1” у улицама Цане Бабовић 1-33А и 2-18, Пожаревачки одред 1-43, Слободарска 2-48, Воје Богдановића 1-7 и 2-16 и Филипа Вишњића 1-19 г и 8-18	2018	2018	63.238	0	0	0	65.238	0	0	0
101	Изградња дистрибутивне топлификационе мреже на локацији ТПС „Црногорска” у улицама Црногорска 1-25, Ловћенска 2-10 и 3-9, Љутице Богдана 2-4 и 3-5, Шесте Личке 53-65, Пожаревачки партизански одред 50-68 и Фрушкогорске 1-5	2018	2018	43.254	0	0	0	43.254	0	0	0
102	Изградња дистрибутивне топлификационе мреже на локацији ТПС „Сокобањска” у улицама Шеста Личка 61-75а, Сокобањска 2-14 и 11-27, Коче Пацина 1-7 и 2-14 и Владе Зечевића 1 и 2-16	2018	2018	15.056	0	0	0	15.056	0	0	0
103	ТПС Алексе Дундића ул. Народног Фронта 1-15, Прва Пролетерска 16-24, Георги Димитрова 21-29 и 20-26, Алексе Дундића 19-37 и 22-38, Барска 19-29 и24-38, Ђоке Пајковића 25-37 и 26-36, Гргура Вујовића 31-39 и 28-34	2018	2018	50.072	0	0	0	50.072	0	0	0
104	ТПС Цане Бабовића 39 изградња ТПС 6/76	2018	2018	6.065	0	0	0	6.065	0	0	0
105	ТПС Моравска 22 и изградња ТПС и прикључног топловода ТПС 3/65 + 19/58	2018	2018	6.065	0	0	0	6.065	0	0	0
106	ТПС Илије Гојковића изградња на локацији ИТПС у Пожаревцу од улице Ђуре Ђаковића	2018	2018	14.441	0	0	0	14.441	0	0	0
	ТПС Илије Гојковића изградња на локацији ИТПС у Пожаревцу од улице Ђуре Ђаковића	2018	2018	7.000	0	0	0	7.000	0	0	0
107	ТПС Шеста Личка 85 изградња ТПС 9/85	2018	2018	6.065	0	0	0	6.065	0	0	0

“

Члан 5.

Члан 6. мења се и гласи:

„Члан 6.

Одлуком о буџету Града Пожаревца за 2018. годину, обезбеђена су средства за пројекте наведене у члану 5. у укупном износу од 2.547.548.836,00 динара. По изворима финансирања средства се обезбеђују на следећи начин:

из текућих прихода буџета у износу од 843.453.920,00 динара,

из добровољних трансфера од физичких и правних лица у износу од 227.232.503,00 динара

из неутрошених средстава из ранијих година у износу од 1.476.862.413,00 динара.

у дин (заокружено на 000)

Р. бр.	Назив капиталног пројекта	Шифра програма	Шифра програмске активности/ Пројекта	Конто 3. ниво	Конто 4. ниво	Извор	Реализовано закључно са 31.12.2016. године	2017. – план	2017. – процена реализације	2018.	2019.	2020.	Након 2020.
1	2	3	4	5	6	7	8	9	10	11	12	13	14
1	Индустријска зона – улица Нова 1	0701	0002	511	5112	13	3.420	14.358	6.966	7.391			
2	Индустријска зона – улица Нова 2	0701	0002	511	5112	13	36	10.886	18	10.868			
3	Индустријска зона – улица Нова 3	0701	0002	511	5112	13	36	7.783	18	7.765			
4	Индустријска зона – улица Илије Гојковића	0701	0002	511	5112	13	36	23.340	18	23.322			
5	Асфалтирање улице „Нова 1“	0701	0002	511	5112	13		19.000		19.000			
6	Реконструкција Водоизворишта у Летњиковцу	1102	0008	511	5112	13	5.326	1.673	343	1.330			
7	Санација, адаптација и ревитализација фасаде зграде здања Старог Начелства у Пожаревцу – Сепарат Фаза 1. Централни брод објекта	1201	П19	511	5113	13		27.588	1.677	25.911			
8	Радови на спортској хали у Пожаревцу	1301	П1	511	5113	13		21.500		21.500			
9	Еколошки дом – санација кровног покривача	1201	0003	511	5113	13		5.250		5.250			
10	Радови на ојачавању коловозне конструкције – асфалтирање улице Косте Стаменковића, дужине 354 м у МЗ „Булевар“	0701	0002	511	5113	13		6.170	1.838	559			
11	Рехабилитација, обнављање, замена и ојачавање дотрајалог коловоза и тротоара у улици Југовићевој (од Булевара до пруге) у МЗ „Булевар”	0701	0002	511	5113	13		18.884	11.877	953			
12	Радови на ојачавању коловозне конструкције – асфалтирање улице Хајдучке дужине 332 м у МЗ „Чачалица“	0701	0002	511	5113	13		7.974		7.974			
13	Рехабилитација, обнављање, замена и ојачавање дотрајале подлоге тротоара са леве стране у улици Лоле Рибара од Шумадијске улице до Партизанске улице у МЗ „Васа Пелагић”	0701	0002	511	5113	13		6.766	6.494	27			
14	Рехабилитација, обнављање, замена и ојачавање дотрајале подлоге поплочавањем тротоара у улици Боже Димитријевића до улице „Ђуре Јакшића” у Костолцу	0701	0002	511	5113	13		5.020		5.020			
15	Партерно уређење јавне површине испред стадиона, ОШ „Јован Цвијић” и Дома омладине у Костолцу	0701	0002	511	5113	13		30.000	25.112	2.853			
16	Чеде Васовића – радови на ојачавању коловозне конструкције – асфалтирање улице – поплочавање тротоара – лева страна – МЗ Горња Мала	0701	0002	511	5113	13		16.600	14.671	1.273			
17	Израда Плана генералне регулације	1101	П1	511	5114	13	12.288	18.512		18.512			

1	2	3	4	5	6	7	8	9	10	11	12	13	14
18	Вишегодишњи засади – Програм пошумљавања на терену ГО Костолац	1102	0002	514	5141	13	5.056	2.516	92	3.961			
19	Индустријска зона – изградња фекалне канализације 1. фаза	0401	0002	511	5112	13	12.306	9.693		9.693			
20	Индустријска зона – изградња кишне канализације 1. фаза	0401	0002	511	5112	13	223.331	10.669		10.669			
21	Изградња кишне канализације са свим бочним улицама (од центра ка брду) са леве стране улице ПП Одред до улива у кишни колектор у ул. Кнез Милошев венац – 2. фаза од ул. Цане Бабовић до „Лиона", наставак радова из 2015. године	0401	0004	511	5112	13	14.367	18.093	9.588	8.505			
22	Израда фекалне канализације у ул. Шестој („Тенковски пут"), поред Чачалице	0401	0002	511	5112	13	34	12.704		8.616			
23	Израда главног пројекта објекта постројења за пречишћавање подземне воде до нивоа квалитета воде за пиће на изворишту „Ловац" у Костолцу	1102	0008	621	6219	13				5.000			
24	ТПС 3/59 МЗ „Радна мала" – опремање ТПС и израда дистрибутивне мреже и прикључних топловода	1102	0007	621	6219	13		19.820		11.943			
25	ТПС 10/85, ТПС 11/85 и ТПС 14/85 ул. Алексе Дундића – израда примарног вода и изградња ТПС	1102	0007	621	6219	13		13.512	4.843	8.668			
26	Изградња ТПС 3/76 на Чачалици, наставак радова из 2015. године, на реализацији изградње секундарне топловодне мреже за ТПС 8/76-1, локација у ул. Цане Бабовић	1102	0007	621	6219	13		7.000	608	6.391			
27	Изградња система сакупљања отпадних вода у улицама Радована Драговића и Милана Ајваза	0401	0004	511	5112	13		14.600	4.296	7.386			
28	Изградња система сакупљања отпадних вода у улици Моше Пијаде од Шесте улице до пруге са две бочне улице и изградња црпне станице код истражног затвора	0401	0004	511	5112	13		27.500	30	27.469			
29	Изградња примарног водосистема сакупљања отпадних вода у насељима Лучица, Пругово, Пољана – наставак изградње из 2015. и 2016. године	0401	0004	511	5112	13		37.000		27.934			
30	Изградња система сакупљања отпадних вода у улици Милешевској	0401	0004	511	5112	13		12.500	3.063	9.437			
31	Изградња система сакупљања отпадних вода у улици Јована Шербановића	0401	0004	511	5112	13		12.500	2.789	7.255			
32	Изградња система сакупљања отпадних вода у улицама Блаже Јовановића, С. Ђорђевића крак, Ослободиоци Пожаревца, као и изградња црпне станице у улици Вељка Влаховића	0401	0004	511	5112	13		18.000	24	13.604			
33	Изградња система сакупљања отпадних вода у улицама Народној, Н. Богдановића Пљуце, С. Новаковића и Узун Мирковој	0401	0004	511	5112	13		18.300	23	18.276			
34	Заштита површинских вода од загађења (Санација улива Брежанског канала са санацијом бетонских кинета у делу канала)	0401	0004	511	5112	13		7.950	6.153	278			
35	Заштита површинских вода у насељу Кленовник (Изградња 1. фазе кишне канализације)	0401	0004	511	5112	13		13.000		13.000			
36	Заштита површинских вода од загађења – Брежанског канала (Изградња 1. фазе јужног слива кишне канализације од улива у Брежански канал до шахта РО.42 иза мегамаркета „Рода")	0401	0004	511	5112	13		114.500	7	90.437			

1	2	3	4	5	6	7	8	9	10	11	12	13	14
37	Замена азбестно-цементних водоводних цеви, реконструкција водоводне мреже у улици Невесињској	1102	0008	511	5113	13				8.644			
38	Замена азбестно-цементних водоводних цеви, реконструкција водоводне мреже у улици Краљевића Марка	1102	0008	511	5113	13		5.590		4.495			
39	Замена азбестно-цементних водоводних цеви, реконструкција водоводне мреже у улици Партизанској (од улице Далматинске до улице Лоле Рибара)	1102	0008	511	5113	13		7.159		7.159			
40	Ремедијација подземних вода и седимената на периферији Града Пожаревца – уклањање штетних нутријената технологијом реверсне осмозе коришћењем и доградњом постојеће инфраструктуре	1102	0008	621	6219	13		48.000		48.000			
41	Мониторинг, математичко моделирање инфилтрације воде из дистрибутивне мреже у подземље, смањење могућности мешања са канализационом отпадном водом а све у циљу смањења укупне отпадне воде у подземљу као последица мешања пијаће и отпадне воде.	1102	0008	621	6219	13		15.000		15.000			
42	Санација деградираног терена услед појаве клизишта, подземних и бујичних вода у улици Кнеза Милоша у Костолцу – изградња потпорног зида у насељу Канал	0401	0004	511	5113	13		6.356		4.864			
43	Уређење јавних зелених површина на територији Града Пожаревца	1102	0002	514	5141	13		12.182		12.182			
44	Ширење топлификационе мреже – дистрибутивне мреже и прикључних топловода на локацији ТПС 15/41 и 16/41 ТПС „Стевана Мокрањца 1” у МЗ „Сопот” – 2	1102	0007	621	6219	13		57.000	12.289	44.710			
45	Ширење топлификационе мреже у насељу Ћириковац – 3. етапа 1. фазе, 4.1 етапа 1. фазе, 4.2 етапа 1. фазе и 4.3. етапа 1. фазе	1102	0007	621	6219	13		79.000	37.313	27.045			
46	Реконструкција јавне расвете инсталацијом ЛЕД расвете на територији Града Пожаревца у функцији заштите животне средине у виду елиминисања еколошки неприхватљивих извора светлости и индиректног смањења емисије штетних гасова.	0501	0001	511	5112	13		172.000		172.000			
47	Пројекат санације депоније комуналног отпада „Јеремино поље“	0401	ПГУ1	451	4512	13		38.729	2.299	34.600			
48	Санација и адаптација мокрих чворова у објектима „Невен”, „Лептирић”, и „Бубамара” ПУ „Љубица Вребалов” Пожаревац	2001	0001	511	5113	13		19.703		19.703			
49	Радови на ојачавању коловозне конструкције – асфалтирање улице Хајдук Вељкова – од Поречке до раскрснице са Југовићевом дужине 1324 мm у МЗ „Парк“	0701	ПГУ1	511	5113	01				65.000			
50	Радови на ојачавању коловозне конструкције – асфалтирање улице Јована Шербановића (од Поречке до Његошеве) дужине 375 м у МЗ „Парк“	0701	0002	511	5113	01				32.500			
51	Рехабилитација, обнављање, замена и ојачавање дотрајале подлоге тротоара са леве стране у улици Карађорђева у Костолцу (од улаза у Костолац до Надвожњака) дужине 1030 м.	0701	0002	511	5113	01				13.000			
52	Радови на ојачавању коловозне конструкције – асфалтирање улице Десанке Максимовић дужине 457 м – Насеље Канал у Костолцу	0701	0002	511	5113	01				6.500			

1	2	3	4	5	6	7	8	9	10	11	12	13	14
53	Набавка специјалног возила ауто-смећара у оквиру реализације плана управљања комуналним отпадом на територији Града Пожаревца	0401	0005	621	6219	13				15.000			
54	Набавка специјалног возила ауто-чистилице у оквиру реализације плана управљања комуналним отпадом на територији Града Пожаревца – 2 комада	0401	0005	621	6219	13				17.000			
55	Набавка специјалног возила ауто-цистерна у оквиру реализације плана управљања комуналним отпадом и одржавања чистоће на територији Града Пожаревца – 2 комада	0401	0005	621	6219	13				23.000			
56	Набавка специјалног возила за прање контејнера у оквиру реализације плана управљања комуналним отпадом на територији Града Пожаревца	0401	0005	621	6219	13				22.000			
57	Изградња система сакупљања отпадних вода у улици Железничка – преко пруге ка улици Баје Секулића	0401	0004	511	5112	13				26.211			
58	Изградња IV фазе примарног вода система сакупљања отпадних вода у насељима Лучица, Пругово и Пољана – наставак фазне изградње из 2015. и 2016. године – фекалне канализације са црпном станицом 6	0401	0004	511	5112	13				28.200			
59	Реконструкција црпне станице ЦС-3 у склопу система сакупљања отпадних вода у улици Стишкој у Пожаревцу	1102	0008	621	6219	13				49.377			
60	Изградња секундарног система за сакупљање отпадних вода – фекална канализација у ул. Милице Српкиње (од улице ПП Одред до улива у улици Цане Бабовић 640 м – обухваћен и део Стевана Јаковљевића 80 м)	0401	0004	511	5112	13				8.852			
61	Заштита површинских вода од загађења Брежанског канала. Изградња друге – А фазе Јужног слива кишне канализације	0401	0004	511	5112	13				133.729			
62	Замена азбестно-цементних водоводних цеви, реконструкција водоводне мреже у улицама Хајдук Вељкова и Поречка	1102	0008	511	5113	13				21.600			
63	Замена азбестно-цементних водоводних цеви, реконструкција водоводне мреже у улици ПП одред	1102	0008	621	6219	13				10.832			
64	Замена азбестно-цементних водоводних цеви, реконструкција водоводне мреже у улици Црногорска	1102	0008	621	6219	13				5.605			
65	Замена азбестно-цементних водоводних цеви, реконструкција водоводне мреже у улици Шесте Личке дивизије	1102	0008	621	6219	13				9.165			
66	Израда Студије оправданости са Идејним пројектом ППОВ-а Пожаревца	1102	0008	621	6219	13				25.000			
67	Мониторинг на систему каналисања отпадних вода а све у циљу смањења отпадних вода у подземљу као последица мешања пијаће и отпадне воде	1102	0008	621	6219	13				7.200			
68	Извођење санационих радова и чишћење регулационог корита реке Стара Млава, а у циљу заштите земљишта од деградација и снижавања високих подземних вода у зони угрожених насеља Братинац и Набрђе – ФЗЖС	0401	0006	424	4249	13				10.352			

1	2	3	4	5	6	7	8	9	10	11	12	13	14
69	Извођење санационих радова и чишћење регулационог корита реке Стара Млава, а у циљу заштите земљишта од деградација и снижавања високих подземних вода у зони угрожених насеља Братинац и Набрђе 2	0401	0006	424	4249	01				62.332			
70	Редовно одржавање и чишћење речног канала „Стара Млава” у циљу нормалног функционисања канала од црпне станице „Срећно” до Летњиковца	0401	0006	424	4249	01				10.550			
71	Редовно одржавање и чишћење Брежанског канала од градског хиподрома до улива у Велику Мораву у смислу несметане евакуације површинских и отпадних вода	0401	0006	424	4249	01				6.560			
72	Систематско уклањање амброзије на територији Града Пожаревца у 2018. години.	0401	0002	424	4246	01				5.000			
73	Замена, реконструкција и формирање новог дрвореда на подручју града Костолца као и реконструкција дрвореда и уређење зелене површине у централном парку у Костолцу – Прва фаза	1102	0002	463	4632	01				15.000			
74	Ширење топлификационе мреже – дистрибутивна мрежа и прикључни топловоди на локацији ТПС 1/60, 2/60 и 10/60 – ТПС „Милоша Обилића 36” у Пожаревцу	1102	0007	621	6219	01				62.582			
75	Ширење топлификационе мреже – дистрибутивне мреже и прикључних топловода на локацији ТПС 01/84+03/84 „Кучевачка” за објекте на адресама Иве Маринковића, Жагубичка, Кучевачка, Зајечарска и Црнотравска	1102	0007	621	6219	01				80.357			
76	Ширење топлификационе мреже – дистрибутивне мреже и прикључних топловода на локацији ТПС 01/65+02/65 „Моравска 56” за објекте на адресама Моравска 36-66, Петровачка 1-13 и 2-12, Церска 1-13 і 2-12 и Борска 1-43, 2-36 и 42а-56	1102	0007	621	6219	01				48.912			
77	Ширење топлификационе мреже – Наставак топловода кроз Изворску улицу, изградња преносне топловодне мреже – наставак изградње градске мреже у Изворској улици	1102	0007	621	6219	01				7.140			
78	Прикључак топловода на локацији која обухвата објекте на адресама: Радисава Цвејића – непарна страна, Живана Цвејића,Феникса Канића, Десанке Максимовић, Виминацијум, Драгољуба Јурића, М. Богдановић, Пећка део и Војске Југославије део	1102	0007	621	6219	01				55.029			
79	Ширење топлификационе мреже – дистрибутивна мрежа и прикључни топловоди на локацији круга градске пијаце у Костолцу (набавка опреме, грађевински и машинско монтажни радови)	1102	0007	463	4632	01				40.000			
80	Санација црних тачкака на деоници улице Моше Пијаде (од раскрснице са улицом 15. октобра до раскрснице са улицом Поречком) у Пожаревцу Програм безбедности саобраћаја	0701	0005	511	5113	01				6.850			
81	Обнова фасада у Табачкој Чаршији	1101	0005	511	5113	13				10.000			
бр. 7-1	Санација, адаптација и ревитализација фасаде зграде здања Старог Начелства у Пожаревцу – Сепарат Фаза 1. Централни брод објекта – додатна средства	1201	П19	511	5113	01				5.228			
82	Радови на ојачавању коловозне конструкције – асфалтирање улице Радисава Божића дужине 665 м у МЗ „Петка“	0701	0002	511	5113	01				8.900			

1	2	3	4	5	6	7	8	9	10	11	12	13	14
83	Изградња система сакупљања отпадних вода у улици Пожаревачки партизански одред (од улице Кобасове до улице Цара Душана)	0401	0004	511	5112	01				7.838			
84	Замена, реконструкција и формирање новог дрвореда на подручју града Костолца као и реконструкција дрвореда и уређење зелене површине у централном парку у Костолцу – друга фаза	1102	0002	463	4632	01				46.691			
85	Пројекат рехабилитације и асфалтирања путева на територији Месне заједнице „Дрмно“	0701	0002	511	5113	08				54.411			
	Пројекат рехабилитације и асфалтирања локалних прилазних путева између села и Вимина-цијума на територији Месне заједнице „Стари Костолац” и Месне заједнице „Дрмно“	0701	0002	511	5113	08				32.548			
	Пројекат рехабилитације и асфалтирања путева на територији Месне заједнице „Стари Костолац“	0701	0002	511	5113	08				33.906			
	Пројекат рехабилитације и асфалтирања путева на територији Месне заједнице „Кличевац“	0701	0002	511	5113	08				23.554			
	Пројекат рехабилитације и асфалтирања путева на територији Месне заједнице „Брадарац“	0701	0002	511	5113	08				34.635			
	Пројекат рехабилитације и асфалтирања путева на територији Месне заједнице „Маљуревац“	0701	0002	511	5113	08				18.995			
	Пројекат рехабилитације и асфалтирања путева на територији Месне заједнице „Бубушинац“	0701	0002	511	5113	08				29.233			
86	„Санација и адаптација фасаде зграде здања Старог Начелства у Пожаревцу, II фаза“	1201	П21	511	5113	01				36.067			
	„Санација и адаптација фасаде зграде здања Старог Начелства у Пожаревцу, II фаза“.	1201	П21	511	5113	13				7.663			
87	Изградња монтажно бетонске трафо станице 10/0.4 KV на простору шећеране	0602	0001	511	5112	13				25.000			
88	Радови на простору Ергеле Љубичево – поплочавање	0701	0002	511	5113	13				19.000			
89	Радови на простору Ергеле Љубичево – расвета	0501	0001	511	5112	13				7.000			
90	Куповина и монтажа паркинга	0602	0001	512	5129	13				45.000			
91	Инсталација климе у згради Начелства	0602	0001	512	5129	13				29.000			
92	Хиподром Пожаревац – Радови на рехабилитацији тротоара од улаза из ул. Моравске до трибина и платоа са паркиралиштем испред трибина	0701	0002	511	5113	13				8.461			
93	Набавка филтерске испуне, мерних уређаја и ремонт ППВ „Млава“	1102	0008	621	6219	13				6.000			
94	Изградња водоводне мреже у улици Боже Димитријевића	1102	0008	621	6219	13				5.500			
95	Реконструкција водоводне мреже у улици Призренска	1102	0008	621	6219	13				5.184			
96	Изградња уличне расвете улице Ђуре Ђаковића у Пожаревцу	0501	0001	511	5112	13				24.001			
97	Радови на ојачавању коловозне конструкције – асфалтирање Невесињске улице	0701	0002	511	5113	1				23.000			
98	Моше Пијаде – уградња гумених панела на путном прелазу преко железничке пруге	0701	0005	512	5128	13				5.500			
99	Санација црне тачке у улици 27. априла – уградња гумених панела	0701	0005	511	5113	13				5.450			

1	2	3	4	5	6	7	8	9	10	11	12	13	14
100	Изградња дистрибутивне топлификационе мреже на локацији ТПС „Цане Бабовић 1” у улицама Цане Бабовић 1-33А и 2-18, Пожаревачки одред 1-43, Слободарска 2-48, Воје Богдановића 1-7 и 2-16 и Филипа Вишњића 1-19 г и 8-18	1102	0007	621	6219	01				65.238			
101	Изградња дистрибутивне топлификационе мреже на локацији ТПС „Црногорска” у улицама Црногорска 1-25, Ловћенска 2-10 и 3-9, Љутице Богдана 2-4 и 3-5, Шесте Личке 53-65, Пожаревачки партизански одред 50-68 и Фрушкогорске 1-5	1102	0007	621	6219	01				43.254			
102	Изградња дистрибутивне топлификационе мреже на локацији ТПС „Сокобањска” у улицама Шеста Личка 61-75а, Сокобањска 2-14 и 11-27, Коче Пацина 1-7 и 2-14 и Владе Зечевића 1 и 2-16	1102	0007	621	6219	01				15.056			
103	ТПС Алексе Дундића ул. Народног Фронта 1-15, Прва Пролетерска 16-24, Георги Димитрова 21-29 и 20-26, Алексе Дундића 19-37 и 22-38, Барска 19-29 и 24-38, Ђоке Пајковића 25-37 и 26-36, Гргура Вујовића 31-39 и 28-34	1102	0007	621	6219	01				50.072			
104	ТПС Цане Бабовића 39 изградња ТПС 6/76	1102	0007	621	6219	01				6.065			
105	ТПС Моравска 22 и изградња ТПС и прикључног топловода ТПС 3/65 + 19/58	1102	0007	621	6219	01				6.065			
106	ТПС Илије Гојковића изградња на локацији ИТПС у Пожаревцу од улице Ђуре Ђаковића	1102	0007	621	6219	01				14.441			
	ТПС Илије Гојковића изградња на локацији ИТПС у Пожаревцу од улице Ђуре Ђаковића	1102	0007	621	6219	13				7.000			
107	ТПС Шеста Личка 85 изградња ТПС 9/85	1102	0007	621	6219	01				6.065			

“

Члан 6.

Члан 7. мења се и гласи:

„Члан 7.

Укупни приходи и примања буџета Града, приходи из осталих извора и пренета средства из претходног периода по врстама, односно економским класификацијама, планирају се у следећим износима:

Класа/ Категорија/ Група	**Конто**	**Врсте прихода и примања**	**Укупна јавна средства**
1	2	3	4
3	**3**	**Пренета средства из претходне године**	**2.293.408.482**
700000	**700000**	**ТЕКУЋИ ПРИХОДИ**	**3.547.182.673**
710000	**710000**	**ПОРЕЗИ**	**2.570.066.656**
711000	**711000**	**ПОРЕЗ НА ДОХОДАК, ДОБИТ И КАПИТАЛНЕ ДОБИТКЕ**	**1.379.051.699**
	711111	Порез на зараде	1.218.544.699
	711122	Порез на приходе од самосталних делатности који се плаћа према паушално утврђеном приходу, по решењу Пореске управе	20.000.000
	711123	Порез на приходе од самосталних делатности који се плаћа према стварно оствареном приходу самоопорезивањем	50.227.000
	711145	Порез на приходе од давања у закуп покретних ствари – по основу самоопорезивања и по решењу Пореске управе	1.000.000
	711147	Порез на земљиште	80.000
	711191	Порез на друге приходе	88.000.000
	711193	Порез на приходе професионалних спортистких стручњака	1.200.000

1	2	3	4
713000	**713000**	**ПОРЕЗ НА ИМОВИНУ**	**398.100.000**
	713121	Порез на имовину (осим на земљиште, акције и уделе) од физичких лица	168.000.000
	713122	Порез на имовину (осим на земљиште, акције и уделе) од правних лица	180.000.000
	713311	Порез на наслеђе и поклон по решењу Пореске управе	6.600.000
	713421	Порез на пренос апсолутних права на непокретности, по решењу Пореске управе	30.000.000
	713423	Порез на пренос апсолутних права на моторним возилима, пловилима и ваздухопловима, по решењу Пореске управе	13.500.000
714000	**714000**	**ПОРЕЗ НА ДОБРА И УСЛУГЕ**	**740.914.957**
	714431	Комунална такса за коришћење рекламних паноа, укључујући и истицање и исписивање фирме ван пословног простора на објектима и просторима који припадају јединици локалне самоуправе (коловози, тротоари, зелене површине, бандере и слично)	350.000
	714513	Комунална такса за држање моторних друмских и прикључних возила, осим пољопривредних возила и машина	42.100.000
	714514	Годишња накнада за моторна возила, тракторе и прикључна возила	3.500
	714543	Накнада за промену намене обрадивог пољопривредног земљишта	65.000
	714549	Накнада од емисије SO2, NO2, прашкастих материја и одложеног отпада	694.056.457
	714552	Боравишна такса	2.000.000
	714562	Посебна накнада за заштиту и унапређење животне средине	40.000
	714572	Комунална такса за држање средстава за игру („забавне игре“)	550.000
	714593	Накнада за постављање водовода, канализације, електричних, телефонских и телеграфских водова и слично на општинском путу и улици, ако је управљач пута надлежни орган локалне самоуправе	1.500.000
	714598	Накнада за ванредни превоз на општинском путу у улици, ако је управљач пута надлежни орган локалне самоуправе	250.000
716000	**716000**	**ДРУГИ ПОРЕЗИ**	**52.000.000**
	716111	Комунална такса за истицање фирме на пословном простору	52.000.000
730000	**730000**	**ДОНАЦИЈЕ И ТРАНСФЕРИ**	**200.861.167**
731000	**731000**	**Донације од иностраних држава**	**4.247.790**
	731141	Текуће донације од иностраних држава у корист нивоа градова	4.247.790
732000	**732000**	**ДОНАЦИЈЕ ОД МЕЂУНАРОДНИХ ОРГАНИЗАЦИЈА**	**26.470.511**
	732141	Текуће донације од међународних организација у корист нивоа градова	26.470.511
733000	**733000**	**ТРАНСФЕРИ ОД ДРУГИХ НИВОА ВЛАСТИ**	**170.142.866**
	733141	Ненаменски трансфери од Републике у корист нивоа градова	111.620.139
	733142	Други текући трансфери од Републике у корист нивоа градова	23.296.416
	733147	Текући трансфери од општина у корист нивоа градова	1.525.000
	733241	Капитални наменски трансфери, у ужем смислу од Републике у корист нивоа градова	33.701.311
740000	**740000**	**ДРУГИ ПРИХОДИ**	**775.677.850**
741000	**741000**	**ПРИХОДИ ОД ИМОВИНЕ**	**233.655.000**
	741141	Камата на средства буџета града	10.000.000
	741511	Накнада за коришћење минералних сировина и геотермалних ресурса	200.000.000
	741522	Средства остварена од давања у закуп пољопривредног земљишта, односно пољопривредног објекта у државној својини	13.000.000
	741531	Комунална такса за коришћење простора на јавним површинама или испред пословног простора у пословне сврхе, осим ради продаје штампе, књига и других публикација, производа старих и уметничких заната и домаће радиности	10.500.000
	741533	Комунална такса за коришћење слободних површина за кампове, постављање шатора или друге облике привременог коришћења	5.000
	741535	Комунална такса за заузеће јавне површине грађевинским материјалом	150.000
742000	**742000**	**ПРИХОДИ ОД ПРОДАЈЕ ДОБАРА И УСЛУГА**	**222.762.091**
	742126	Накнада по основу конверзије права коришћења у право својине у корист Републике	1.500.000
	742141	Приходи од продаје добара или услуга од стране тржишних организација у корист нивоа градова	25.617.090
	742142	Приходи од давања у закуп, односно на коришћење непокретности у државној својини које користе градови и индиректни корисници њиховог буџета	55.662.748
	742143	Приходи од закупнине за грађевинско земљиште у корист нивоа градова	5.000.000

1	2	3	4
	742144	Накнада по основу конверзије права коришћења у право својине у корист нивоа градова	100.000
	742146	Приходи остварени по основу пружања услуга боравка деце у предшколским установама у корист нивоа градова	60.950.000
	742152	Приходи од давања у закуп, односно коришћење непокретности у државној својини које користе општине и индиректни корисници њиховог буџета	3.214.168
	742241	Локалне административне таксе	4.000.000
	742242	Такса за озакоњење објеката у корист градова	20.000.000
	742253	Накнада за уређивање грађевинског земљишта	45.755.445
	742255	Такса за озакоњење објеката у корист општина	3.500
	742341	Приходи које својом делатношћу остваре органи и организације градова	65.000
	742372	Приходи индиректних корисника буџета локалне самоуправе који се остварују додатним активностима	894.140
743000	**743000**	**НОВЧАНЕ КАЗНЕ И ОДУЗЕТА ИМОВИНСКА КОРИСТ**	**19.600.000**
	743324	Приходи од новчаних казни за прекршаје, предвиђене прописима о безбедности саобраћаја на путевима	17.500.000
	743341	Приходи од новчаних казни изречених у прекршајном поступку за прекршаје предвиђене актом скупштине града, као и одузета имовинска корист у том поступку	1.500.000
	743342	Приходи од новчаних казни за прекршаје по прекшајном налогу и казни изречених у управном поступку у корист нивоа градова	300.000
	743924	Приходи од увећања целокупног пореског дуга који је предмет принудне наплате за 5% на дан почетка поступка принудне наплате, који је правна последица принудне наплате изворних прихода јлс	300.000
744000	**744000**	**ДОБРОВОЉНИ ТРАНСФЕРИ ОД ФИЗИЧКИХ И ПРАВНИХ ЛИЦА**	**228.938.503**
	744141	Текући добровољни трансфери од физичких и правних лица у корист нивоа градова	1.706.000
	744241	Капитални добровољни трансфери од физичких и правних лица у корист нивоа градова	227.232.503
745000	**745000**	**МЕШОВИТИ И НЕОДРЕЂЕНИ ПРИХОДИ**	**70.722.256**
	745141	Остали приходи у корист нивоа градова	30.155.548
	745143	Део добити јавног предузећа према одлуци управног одбора јавног предузећа у корист нивоа градова	40.566.708
770000	**770000**	**МЕМОРАНДУМСКЕ СТАВКЕ ЗА РЕФУНДАЦИЈУ РАСХОДА**	**577.000**
	772110	Меморандумске ставке за рефундацију расхода из претходне године	577.000
800000	**800000**	**ПРИМАЊА ОД ПРОДАЈЕ НЕФИНАНСИЈСКЕ ИМОВИНЕ**	**145.311.119**
810000	**810000**	**ПРИМАЊА ОД ПРОДАЈЕ ОСНОВНИХ СРЕДСТАВА**	**140.180.000**
	811141	Примања од продаје непокретности у корист нивоа градова	180.000
	812141	Примања од продаје покретних ствари у корист нивоа градова	140.000.000
820000	**820000**	**ПРИМАЊА ОД ПРОДАЈЕ ЗАЛИХА**	**5.131.119**
	823100	Примања од продаје робе за даљу продају	5.131.119
920000	**920000**	**ПРИМАЊА ОД ПРОДАЈЕ ФИН. ИМОВИНЕ**	**–**
	7+8+9	**ТЕКУЋИ ПРИХОДИ И ПРИМАЊА ОД ЗАДУЖИВАЊА И ПРОДАЈЕ ФИНАНСИЈСКЕ ИМОВИНЕ**	**3.692.493.792**
	3+7+8+9	**УКУПНО ПРЕНЕТА СРЕДСТВА, ТЕКУЋИ ПРИХОДИ И ПРИМАЊА**	**5.985.902.274**

“

Члан 7.

Члан 8. мења се и гласи:

„Члан 8.

Расходи и издаци буџета, по основним наменама, утврђени су и распоређени у следећим износима:

Конто	**Врсте расхода и издатака**	**Укупна јавна средства**
1	2	3
400	**ТЕКУЋИ РАСХОДИ**	**3.183.521.302**
410	**РАСХОДИ ЗА ЗАПОСЛЕНЕ**	**623.983.510**
411	Плате, додаци и накнаде запослених (зараде)	493.298.807
412	Социјални доприноси на терет послодавца	88.304.213
413	Накнаде у натури	5.880.509

1	2	3
414	Социјална давања запосленима	11.037.338
415	Накнаде трошкова за запослене	15.673.502
416	Награде запосленима и остали посебни расходи	9.789.141
420	**КОРИШЋЕЊЕ УСЛУГА И РОБА**	**1.342.966.016**
421	Стални трошкови	320.487.159
422	Трошкови путовања	12.463.174
423	Услуге по уговору	236.024.175
424	Специјализоване услуге	414.107.341
425	Текуће поправке и одржавање	251.243.400
426	Материјал	108.640.767
450	**СУБВЕНЦИЈЕ**	**116.859.647**
4511	Текуће субвенције јавним нефинансијским предузећима и организацијама	54.539.682
4512	Капиталне субвенције јавним нефинансијским предузећима и организацијама	35.089.965
454	Субвенције приватним предузећима	27.230.000
460	**ДОНАЦИЈЕ И ТРАНСФЕРИ**	**682.462.631**
4631	Текући трансфери осталим нивоима власти	342.831.340
4632	Капитални трансфери осталим нивоима власти	232.042.256
4641	Текуће дотације организацијама обавезног социјалног осигурања	18.311.300
4642	Капиталне дотације организацијама обавезног социјалног осигурања	26.500.000
465	Остале дотације и трансфери	62.777.735
470	**СОЦИЈАЛНА ПОМОЋ**	**110.508.796**
472	Накнаде за социјалну заштиту из буџета	110.508.796
480	**ОСТАЛИ РАСХОДИ**	**230.377.455**
481	Дотације невладиним организацијама	165.532.044
482	Порези, обавезне таксе, казне и пенали	13.912.333
483	Новчане казне и пенали по решењу судова	43.455.000
484	Накнада штете за повреде или штету насталу услед елементарних непогода или других природних узрока	2.958.078
485	Накнада штете за повреде или штету нанету од стране државних органа	4.520.000
490	**АДМИНИСТРАТИВНИ ТРАНСФЕРИ БУЏЕТА**	**76.363.247**
49911	Стална резерва	8.500.000
49912	Текућа резерва	67.863.247
500	**ИЗДАЦИ ЗА НЕФИНАНСИЈСКУ ИМОВИНУ**	**1.914.041.114**
510	**ОСНОВНА СРЕДСТВА**	**1.878.711.073**
511	Зграде и грађевински објекти	1.688.208.382
512	Машине и опрема	160.206.057
513	Остале некретнине и опрема	1.220.000
514	Култивисана имовина	16.143.351
515	Нематеријална имовина	12.933.283
520	**ЗАЛИХЕ**	**2.850.241**
523	Залихе робе за даљу продају	2.850.241
540	**ПРИРОДНА ИМОВИНА**	**32.479.800**
541	Земљиште	32.479.800
610	**ОТПЛАТА ГЛАВНИЦЕ**	**650.000**
611	Отплата главнице домаћим кредиторима	650.000
620	**НАБАВКА ФИНАНСИЈСКЕ ИМОВИНЕ**	**887.689.858**
621	Набавка домаће финансијске имовине	**887.689.858**
	УКУПНИ РАСХОДИ И ИЗДАЦИ	**5.985.902.274**

“

Члан 8.

Члан 9. мења се и гласи:

„Члан 9.

Расходи и издаци буџета по функционалној класификацији, утврђени су и распоређени у следећим износима:

Функције	Функционална класификација	Укупна јавна средства
1	2	3
000	**СОЦИЈАЛНА ЗАШТИТА**	**162.515.161**
010	Болест и инвалидност	9.050.000
040	Породица и деца	19.020.000
060	Становање	11.000.000
070	Социјална помоћ угроженом становништву некласификована на другом месту	61.753.547
090	Социјална заштита некласификована на другом месту	61.691.614
100	**ОПШТЕ ЈАВНЕ УСЛУГЕ**	**1.070.662.487**
110	Извршни и законодавни органи, финансијски и фискални послови и спољни послови	117.108.736
112	Финансијски и фискални послови	3.552.137
130	Опште услуге	830.754.658
160	Опште јавне услуге некласификоване на другом месту	119.246.956
200	**ОДБРАНА**	**4.048.078**
220	Цивилна одбрана	4.048.078
300	**ЈАВНИ РЕД И БЕЗБЕДНОСТ**	**66.926.240**
330	Судови	11.314.066
360	Јавни ред и безбедност некласификован на другом месту	55.612.174
400	**ЕКОНОМСКИ ПОСЛОВИ**	**1.883.942.809**
411	Општи економски и комерцијални послови	36.953.225
412	Општи послови по питању рада	10.000.000
421	Пољопривреда	63.940.949
435	Електрична енергија	203.590.073
436	Остала енергија	649.314.323
451	Друмски саобраћај	754.530.454
473	Туризам	109.907.772
490	Економски послови некласификовани на другом месту	55.706.013
500	**ЗАШТИТА ЖИВОТНЕ СРЕДИНЕ**	**1.109.113.875**
510	Управљање отпадом	422.093.789
520	Управљање отпадним водама	515.884.485
530	Смањење загађености	15.024.000
540	Заштита биљног и животињског света и крајолика	150.811.601
560	Заштита животне средине некласификована на другом месту	5.300.000
600	**ПОСЛОВИ СТАНОВАЊА И ЗАЈЕДНИЦЕ**	**438.674.338**
620	Развој заједнице	28.512.000
630	Водоснабдевање	285.931.243
640	Улична расвета	124.231.095
700	**ЗДРАВСТВО**	**81.311.300**
721	Опште медицинске услуге	2.000.000
740	Услуге јавног здравства	2.500.000
760	Здравство некласификовано на другом месту	76.811.300
800	**РЕКРЕАЦИЈА, СПОРТ, КУЛТУРА И ВЕРЕ**	**519.467.094**
810	Услуге рекреације и спорта	114.046.023
820	Услуге културе	405.421.071

1	2	3
900	**ОБРАЗОВАЊЕ**	**649.240.892**
911	Предшколско образовање	383.820.894
912	Основно образовање	162.173.259
920	Средње образовање	102.336.739
980	Образовање некласификовано на другом месту	910.000
	УКУПНО:	**5.985.902.274**

“

Члан 9.

Члан 10. мења се и гласи:

„Члан 10.

Расходи и издаци по програмској класификацији, утврђени су и распоређени у следећим износима:

Шифра		**Назив**	**Укупна средства**	**Структура %**
Програм	**Програмска активност/ Пројекат**			
1	2	3	4	5
1101		**Програм 1. Урбанизам и просторно планирање**	**39.512.000,00**	**0,66%**
	1101-0005	Остваривање јавног интереса у одржавању зграда	10.000.000,00	0,17%
	1101-П1	Пројекат: Израда Плана генералне регулације	18.512.000,00	0,31%
	1101-П2	Пројекат: Давање доприноса интеграцији избеглица са територије Града Пожаревца – додела грађевинског материјала	11.000.000,00	0,18%
1102		**Програм 2. Комуналне делатности**	**1.268.869.161,00**	**21,20%**
	1102-0001	Управљање/одржавање јавним осветљењем	124.231.095,00	2,08%
	1102-0002	Одржавање јавних зелених површина	115.483.601,00	1,93%
	1102-0003	Одржавање чистоће на површинама јавне намене	58.580.899,00	0,98%
	1102-0004	Зоохигијена	35.328.000,00	0,59%
	1102-0007	Производња и дистрибуција топлотне енергије	649.314.323,00	10,85%
	1102-0008	Управљање и снабдевање водом за пиће	285.931.243,00	4,78%
1501		**Програм 3. Локални економски развој**	**102.659.238,00**	**1,72%**
	1501-0001	Унапређење привредног и инвестиционог амбијента	36.953.225,00	0,62%
	1501-0002	Мере активне политике запошљавања	10.000.000,00	0,17%
	1501-П1	Пројекат: Подршка за одрживо запошљавање Рома и Ромкиња на територији Града Пожаревца – Инклузија од старта	25.903.609,00	0,43%
	1501-П2	Пројекат: „Култура без граница”	29.802.404,00	0,50%
1502		**Програм 4. Развој туризма**	**109.907.772,00**	**1,84%**
	1502-0001	Управљање развојем туризма	19.958.773,00	0,33%
	1502-0002	Промоција туристичке понуде	22.687.203,00	0,38%
	1502-П1	Пројекат: Љубичевске коњичке игре	36.560.546,00	0,61%
	1502-П2	Пројекат: Ускршњи етно фестивал	701.250,00	0,01%
	1502-П3	Пројекат: Изградња „Лимес парка” на Виминацијуму – фаза „Легионарски полигони” и „Авантура парк”	30.000.000,00	0,50%
0101		**Програм 5. Пољопривреда и рурални развој**	**63.940.949,00**	**1,07%**
	0101-0001	Подршка за спровођење пољопривредне политике у локалној заједници	40.083.383,00	0,67%
	0101-0002	Мере подршке руралном развоју	23.857.566,00	0,40%
0401		**Програм 6. Заштита животне средине**	**899.721.375,00**	**15,03%**
	0401-0001	Управљање заштитом животне средине	5.300.000,00	0,09%
	0401-0002	Праћење квалитета елемената животне средине	15.024.000,00	0,25%

1	2	3	4	5
	0401-0004	Управљање отпадним водама	515.884.485,00	8,62%
	0401-0005	Управљање комуналним отпадом	84.000.000,00	1,40%
	0401-0006	Управљање осталим врстама отпада	244.912.925,00	4,09%
	0401-П1	Пројекат: Санације депоније комуналног отпада „Јеремино поље“	34.599.965,00	0,58%
0701		**Програм 7. Организација саобраћаја и саобраћајна инфраструктура**	**809.933.988,00**	**13,53%**
	0701-0002	Управљање и одржавање саобраћајне инфраструктуре	689.530.454,00	11,52%
	0701-0004	Јавни градски и приградски превоз путника	0,00	0,00%
	0701-0005	Програм унапређења безбедности саобраћаја	55.403.534,00	0,93%
	0701-П1	Пројекат: Хајдук Вељкова улица ојачавање коловозне конструкције – асфалтирање	65.000.000,00	1,09%
2001		**Програм 8. Предшколско васпитање и образовање**	**383.820.894,00**	**6,41%**
	2001-0001	Функционисање и остваривање предшколског васпитања и образовања	383.820.894,00	6,41%
2002		**Програм 9. Основно образовање и васпитање**	**163.083.259,00**	**2,72%**
	2002-0001	Функционисање основних школа	162.173.259,00	2,71%
	2002-П1	Пројекат: Обележавање Дана радника у образовању	910.000,00	0,02%
2003		**Програм 10. Средње образовање и васпитање**	**102.336.739,00**	**1,71%**
	2003-0001	Функционисање средњих школа	102.336.739,00	1,71%
0901		**Програм 11. Социјална и дечија заштита**	**151.515.161,00**	**2,53%**
	0901-0001	Једнократне помоћи и други облици помоћи	46.624.907,00	0,78%
	0901-0003	Дневне услуге у заједници	43.470.214,00	0,73%
	0901-0004	Саветодавно-терапијске и социјално-едукативне услуге	10.159.300,00	0,17%
	0901-0005	Подршка реализацији програма Црвеног крста	15.128.640,00	0,25%
	0901-0006	Подршка деци и породици са децом	16.050.000,00	0,27%
	0901-0007	Подршка рађању и родитељству	2.500.000,00	0,04%
	0901-0008	Подршка особама са инвалидитетом	9.050.000,00	0,15%
	0901-П1	Пројекат: Обележавање Дана борбе против „беле куге”	470.000,00	0,01%
	0901-П2	Пројекат: Изградња колективне стамбене зграде за избеглице	8.062.100,00	0,13%
1801		**Програм 12. Здравствена заштита**	**81.311.300,00**	**1,36%**
	1801-0001	Функционисање установа примарне здравствене заштите	76.811.300,00	1,28%
	1801-0002	Мртвозорство	2.000.000,00	0,03%
	1801-0003	Спровођење активности из области друштвене бриге за јавно здравље	2.500.000,00	0,04%
1201		**Програм 13. Развој културе и информисања**	**405.421.071,00**	**6,77%**
	1201-0001	Функционисање локалних установа културе	244.963.778,00	4,09%
	1201-0002	Јачање културне продукције и уметничког стваралаштва	11.900.000,00	0,20%
	1201-0003	Унапређење система очувања и представљање културно-историјског наслеђа	15.722.903,00	0,26%
	1201-0004	Остваривање и унапређивање јавног интереса у области јавног информисања	4.000.000,00	0,07%
	1201-П1	Пројекат: Глумачке свечаности „Дани Миливоја Живановића”	3.751.903,00	0,06%
	1201-П2	Пројекат: Едиција и часопис „Браничево” и књижевни живот Центра за културу	460.000,00	0,01%
	1201-П3	Пројекат: ГАНИП – градски ансамбл народних игара и песама Центра за културу Пожаревац	1.464.000,00	0,02%
	1201-П4	Пројекат: Летњи програм	1.470.000,00	0,02%
	1201-П5	Пројекат: РЕФРАКТ – Регионални фестивал алтернативне културе	30.000,00	0,00%
	1201-П6	Пројекат: Организовање и одржавање првомајског уранка	181.627,00	0,00%
	1201-П7	Пројекат: Организовање гитаријаде на лагуни	908.826,00	0,02%
	1201-П8	Пројекат: Фестивал „Миливојев штап и шешир” – Сусрети варошких позоришта Србије	235.000,00	0,00%
	1201-П9	Пројекат: Смотра драмских аматера Подунавља и Поморавља „Живка Матић”	124.000,00	0,00%

1	2	3	4	5
	1201-П10	Пројекат: Дистрибутерско филмска делатност	1.105.000,00	0,02%
	1201-П11	Пројекат: Оркестар „Гвардиа”	3.222.561,00	0,05%
	1201-П12	Пројекат: Виминацијум фест – Митови данас	8.324.000,00	0,14%
	1201-П13	Пројекат: Археолошка истраживања локалитета Браничево у Старом Костолцу	1.140.000,00	0,02%
	1201-П14	Пројекат: Етно култура Млаве	250.000,00	0,00%
	1201-П15	Пројекат: Обележавање 300 година Пожаревачког мира (1718–2018)	24.160.000,00	0,40%
	1201-П16	Пројекат: Дани „Слободана Стојановића”	687.000,00	0,01%
	1201-П17	Пројекат: Обележавање градске славе – Света Тројица	1.012.000,00	0,02%
	1201-П18	Пројекат: Обележавање 15. октобра – Дана ослобођења Града Пожаревца	3.342.000,00	0,06%
	1201-П19	Пројекат: Санација, адаптација и ревитализација фасаде зграде здања Старог начелства у Пожаревцу – сепарат фаза 1. Централни брод објекта	31.236.578,00	0,52%
	1201-П20	Пројекат: Драмски студио Центра за културу Пожаревац	2.000.000,00	0,03%
	1201-П21	Пројекат: „Санација и адаптација фасаде зграде здања Старог Начелства у Пожаревцу, II фаза”	43.729.895,00	0,73%
1301		**Програм 14. Развој спорта и омладине**	**114.046.023,00**	**1,91%**
	1301-0001	Подршка локалним спортским организацијама, удружењима и савезима	76.900.000,00	1,28%
	1301-0002	Подршка предшколском и школском спорту	1.000.000,00	0,02%
	1301-0005	Спровођење омладинске политике	5.100.000,00	0,09%
	1301-П1	Пројекат: Уређење спортских терена и игралишта	31.046.023,00	0,52%
0602		**Програм 15. Опште услуге локалне самоуправе**	**969.124.535,00**	**16,19%**
	0602-0001	Функционисање локалне самоуправе и градских општина	830.754.658,00	13,88%
	0602-0002	Функционисање месних заједница	18.357.254,00	0,31%
	0602-0003	Сервисирање јавног дуга	0,00	0,00%
	0602-0004	Градско правобранилаштво	11.314.066,00	0,19%
	0602-0005	Омбудсман	0,00	0,00%
	0602-0006	Инспекцијски послови	20.126.455,00	0,34%
	0602-0007	Функционисање националних савета националних мањина	4.400.000,00	0,07%
	0602-0009	Текућа буџетска резерва	67.863.247,00	1,13%
	0602-0010	Стална буџетска резерва	8.500.000,00	0,14%
	0602-0014	Управљање у ванредним ситуацијама	4.048.078,00	0,07%
	0602-П1	Пројекат: Награда – „Полицајац године и ватрогасац године”	208.640,00	0,00%
	0602-П2	Пројекат: „Општински економски развој у источној Србији” Фаза 2	3.552.137,00	0,06%
2101		**Програм 16: Политички систем локалне самоуправе**	**117.108.736,00**	**1,96%**
	2101-0001	Функционисање Скупштине	63.364.828,00	**1,06%**
	2101-0002	Функционисање извршних органа	42.602.834,00	**0,71%**
	2101-0003	Подршка раду извршних органа власти и скупштине	11.141.074,00	**0,19%**
0501		**Програм 17: Енергетска ефикасност и обновљиви извори енергије**	**203.590.073,00**	**3,40%**
	0501-0001	Енергетски менаџмент	203.590.073,00	3,40%
		УКУПНИ ПРОГРАМСКИ ЈАВНИ РАСХОДИ	**5.985.902.274,00**	**100,00%**

”

Члан 10.

У члану 11. број: „75.357.289,00” замењује се бројем: „67.863.247,00”.

Члан 11.

Члан 13. мења се и гласи:

„Члан 13.

Укупни расходи и издаци у износу од 5.985.902.274,00 динара, финансирани из свих извора финансирања распоређују се по корисницима и програмима и исказују у колони 8:

Раздео	Глава	Програмска класификација	Функција	Позиција	Економска класификација	Опис	Укупна јавна средства
1	2	3	4	5	6	7	8
1	1					**ГРАДОНАЧЕЛНИК**	
		2101				**ПРОГРАМ 16: ПОЛИТИЧКИ СИСТЕМ ЛОКАЛНЕ САМОУПРАВЕ**	
		2101-0002				**ПА: Функционисање извршних органа**	
			110			*Извршни и законодавни орīани, финансијски и фискални īослови и сīопьни īослови*	
				1	411	Плате, додаци и накнаде запослених (зараде)	3.394.066
				2	412	Социјални доприноси на терет послодавца	607.538
				3	414	Социјална давања запосленима	175.000
				4	415	Накнаде трошкова за запослене	501.900
				5	421	Стални трошкови	3.100.000
				6	422	Трошкови путовања	1.540.000
				7	423	Услуге по уговору	15.354.600
				8	426	Материјал	1.000.000
				9	465	Остале донације, дотације и трансфери	460.000
				10	482	Порези, обавезне таксе, казне и пенали	100.000
				11	611	Отплата главнице домаћим кредиторима	650.000
						Извори финансирања за функцију 110:	
					01	Приходи из буџета	26.648.504
					13	Нераспоређени вишак прихода из ранијих година	234.600
						Функција 110:	26.883.104
						Извори финансирања за програмску активност 2101-0002:	
					01	Приходи из буџета	26.648.504
					13	Нераспоређени вишак прихода из ранијих година	234.600
						Свега за програмску активност 2101-0002:	26.883.104
		2101-0003				**ПА: Подршка раду извршних органа власти и скупштине**	
			110			*Извршни и законодавни орīани, финансијски и фискални īослови и сīопьни īослови*	
				12	411	Плате, додаци и накнаде запослених (зараде)	8.423.303
				13	412	Социјални доприноси на терет послодавца	1.507.771
				14	465	Остале донације, дотације и трансфери	1.210.000
						Извори финансирања за функцију 110:	
					01	Приходи из буџета	11.141.074
						Функција 110:	**11.141.074**
						Извори финансирања за програмску активност 2101-0003:	
					01	Приходи из буџета	11.141.074
						Свега за програмску активност 2101-0003:	**11.141.074**

1	2	3	4	5	6	7	8
						Извори финансирања за Програм 16:	
					01	Приходи из буџета	37.789.578
					13	Нераспоређени вишак прихода из ранијих година	234.600
						Свега за Програм 16:	**38.024.178**
						Извори финансирања за Главу 1:	
					01	Приходи из буџета	37.789.578
					13	Нераспоређени вишак прихода из ранијих година	234.600
						Свега за Главу 1:	**38.024.178**
						Извори финансирања за Раздео 1:	
					01	Приходи из буџета	37.789.578
					13	Нераспоређени вишак прихода из ранијих година	234.600
						Свега за Раздео 1:	**38.024.178**
2	**1**					**ГРАДСКО ВЕЋЕ**	
		2101				**ПРОГРАМ 16: ПОЛИТИЧКИ СИСТЕМ ЛОКАЛНЕ САМОУПРАВЕ**	
		2101-0002				**ПА: Функционисање извршних органа**	
			110			*Извршни и законодавни орīани, финансијски и фискални īослови и сīољни īослови*	
				15	411	Плате, додаци и накнаде запослених (зараде)	6.437.430
				16	412	Социјални доприноси на терет послодавца	1.152.300
				17	414	Социјална давања запосленима	350.000
				18	415	Накнаде трошкова за запослене	270.000
				19	422	Трошкови путовања	370.000
				20	423	Услуге по уговору	5.590.000
				21	426	Материјал	600.000
				22	465	Остале донације, дотације и трансфери	950.000
						Извори финансирања за функцију 110:	
					01	Приходи из буџета	15.719.730
						Функција 110:	**15.719.730**
						Извори финансирања за програмску активност 2101-0002:	
					01	Приходи из буџета	15.719.730
						Свега за програмску активност 2101-0002:	15.719.730
						Извори финансирања за Програм 16:	
					01	Приходи из буџета	15.719.730
						Свега за Програм 16:	**15.719.730**
						Извори финансирања за Главу 1:	
					01	Приходи из буџета	15.719.730
						Свега за Главу 1:	**15.719.730**
						Извори финансирања за Раздео 2:	
					01	Приходи из буџета	15.719.730
						Свега за Раздео 2:	**15.719.730**

1	2	3	4	5	6	7	8
3	**1**					**СКУПШТИНА ГРАДА**	
		2101				**ПРОГРАМ 16: ПОЛИТИЧКИ СИСТЕМ ЛОКАЛНЕ САМОУПРАВЕ**	
		2101-0001				**ПА: Функционисање Скупштине**	
			110			*Извршни и законодавни орīани, финансијски и фискални īослови и сīопьни īослови*	
				23	411	Плате, додаци и накнаде запослених (зараде)	1.681.466
				24	412	Социјални доприноси на терет послодавца	300.982
				25	414	Социјална давања запосленима	150.000
				26	415	Накнаде трошкова за запослене	70.000
				27	421	Стални трошкови	100.000
				28	422	Трошкови путовања	730.000
				29	423	Услуге по уговору	56.663.810
				30	426	Материјал	580.000
				31	465	Остале донације, дотације и трансфери	390.000
				32	481	Дотације невладиним организацијама – дотације политичким странкама	2.698.570
						Извори финансирања за функцију 110:	
					01	Приходи из буџета	61.316.818
					13	Нераспоређени вишак прихода из ранијих година	2.048.010
						Функција 110:	**63.364.828**
						Извори финансирања за програмску активност 2101-0001:	
					01	Приходи из буџета	61.316.818
					13	Нераспоређени вишак прихода из ранијих година	2.048.010
						Свега за програмску активност 2101-0001:	**63.364.828**
						Извори финансирања за Програм 16:	
					01	Приходи из буџета	61.316.818
					13	Нераспоређени вишак прихода из ранијих година	2.048.010
						Свега за Програм 16:	**63.364.828**
						Извори финансирања за Главу 1:	
					01	Приходи из буџета	61.316.818
					13	Нераспоређени вишак прихода из ранијих година	2.048.010
						Свега за Главу 1:	**63.364.828**
						Извори финансирања за Раздео 3:	
					01	Приходи из буџета	61.316.818
					13	Нераспоређени вишак прихода из ранијих година	2.048.010
						Свега за Раздео 3:	**63.364.828**
4	**1**					**ГРАДСКО ПРАВОБРАНИЛАШТВО ГРАДА ПОЖАРЕВЦА**	
		0602				**ПРОГРАМ 15: ОПШТЕ УСЛУГЕ ЛОКАЛНЕ САМОУПРАВЕ**	
		0602-0004				**ПА: Градско правобранилаштво**	
			330			*Судови*	
				33	411	Плате, додаци и накнаде запослених (зараде)	7.152.304
				34	412	Социјални доприноси на терет послодавца	1.280.262
				35	413	Накнаде у натури	37.500
				36	414	Социјална давања запосленима	325.000
				37	415	Накнаде трошкова за запослене	186.000

1	2	3	4	5	6	7	8
				38	421	Стални трошкови	665.000
				39	422	Трошкови путовања	70.000
				40	423	Услуге по уговору	260.000
				41	425	Текуће поправке и одржавање	80.000
				42	426	Материјал	245.000
				43	465	Остале донације, дотације и трансфери	960.000
				43/1	512	Машине и опрема	53.000
						Извори финансирања за функцију 330:	
					01	Приходи из буџета	11.314.066
						Функција 330:	**11.314.066**
						Извори финансирања за програмску активност 0602-0004:	
					01	Приходи из буџета	11.314.066
						Свега за програмску активност 0602-0004:	**11.314.066**
						Извори финансирања за Програм 15:	
					01	Приходи из буџета	11.314.066
						Свега за Програм 15:	**11.314.066**
						Извори финансирања за Главу 1:	
					01	Приходи из буџета	11.314.066
						Свега за Главу 1:	**11.314.066**
						Извори финансирања за Раздео 4:	
					01	Приходи из буџета	11.314.066
						Свега за Раздео 4:	**11.314.066**
5	**1**					**ГРАДСКА УПРАВА**	
		1101				**ПРОГРАМ 1 – УРБАНИЗАМ И ПРОСТОРНО ПЛАНИРАЊЕ**	
		1101-0005				**ПА: Остваривање јавног интереса у одржавању зграда**	
			620			*Развој заједнице*	
				44	511	Зграде и грађевински објекти	10.000.000
						Извори финансирања за функцију 620:	
					13	Нераспоређени вишак прихода из ранијих година	10.000.000
						Функција 620:	**10.000.000**
						Извори финансирања за програмску активност 1101-0005:	
					13	Нераспоређени вишак прихода из ранијих година	10.000.000
						Свега за програмску активност 1101-0005:	**10.000.000**
		1101-П1				**Пројекат: Израда Плана генералне регулације**	
			620			*Развој заједнице*	
				45	511	Зграде и грађевински објекти	18.512.000
						Извори финансирања за функцију 620:	
					13	Нераспоређени вишак прихода из ранијих година	18.512.000
						Функција 620:	**18.512.000**
						Извори финансирања за пројекат 1101-П1:	
					13	Нераспоређени вишак прихода из ранијих година	18.512.000
						Свега за пројекат 1101-П1:	**18.512.000**

1	2	3	4	5	6	7	8
		1101-П2				**Пројекат: Давање доприноса интеграцији избеглица са територије Града Пожаревца – додела грађевинског материјала**	
			060			*Становање*	
				45/1	472	Накнаде за социјалну заштиту из буџета	11.000.000
						Извори финансирања за функцију 060:	
					06	Донације од међународних организација	11.000.000
						Функција 060:	**11.000.000**
						Извори финансирања за пројекат 1101-П2:	
					06	Донације од међународних организација	11.000.000
						Свега за Пројекат 1101-П2:	**11.000.000**
						Извори финансирања за Програм 1:	
					06	Донације од међународних организација	11.000.000
					13	Нераспоређени вишак прихода из ранијих година	28.512.000
						Свега за Програм 1:	**39.512.000**
		1102				**ПРОГРАМ 2 – КОМУНАЛНЕ ДЕЛАТНОСТИ**	
		1102-0001				**ПА: Управљање/одржавање јавним осветљењем**	
			640			*Улична расвета*	
				46	421	Стални трошкови	100.000.000
				47	425	Текуће поправке и одржавање	24.231.095
						Извори финансирања за функцију 640:	
					01	Приходи из буџета	121.500.000
					13	Нераспоређени вишак прихода из ранијих година	2.731.095
						Функција 640:	**124.231.095**
						Извори финансирања за програмску активност 1102-0001:	
					01	Приходи из буџета	121.500.000
					13	Нераспоређени вишак прихода из ранијих година	2.731.095
						Свега за програмску активност 1102-0001:	**124.231.095**
		1102-0002				**ПА: Одржавање јавних зелених површина**	
			540			*Заштита биљног и животињског света и крајолика*	
				48	424	Специјализоване услуге	36.148.708
				49	425	Текуће поправке и одржавање	1.500.000
				50	514	Култивисана имовина	3.961.466
						Извори финансирања за функцију 540:	
					01	Приходи из буџета	34.703.236
					13	Нераспоређени вишак прихода из ранијих година	6.906.938
						Функција 540:	**41.610.174**
						Извори финансирања за програмску активност 1102-0002:	
					01	Приходи из буџета	34.703.236
					13	Нераспоређени вишак прихода из ранијих година	6.906.938
						Свега за програмску активност 1102-0002:	**41.610.174**
		1102-0003				**ПА: Одржавање чистоће на површинама јавне намене**	
			510			*Управљање отпадом*	
				51	421	Стални трошкови	57.080.899
				52	424	Специјализоване услуге	500.000

1	2	3	4	5	6	7	8
				53	425	Текуће поправке и одржавање	1.000.000
						Извори финансирања за функцију 510:	
					01	Приходи из буџета	53.304.463
					13	Нераспоређени вишак прихода из ранијих година	5.276.436
						Функција 510:	**58.580.899**
						Извори финансирања за програмску активност 1102-0003:	
					01	Приходи из буџета	53.304.463
					13	Нераспоређени вишак прихода из ранијих година	5.276.436
						Свега за програмску активност 1102-0003:	**58.580.899**
		1102-0004				**ПА: Зоохигијена**	
			540			*Заштита биљног и животињског света и крајолика*	
				54	424	Специјализоване услуге	31.828.000
				55	485	Накнада штете за повреде или штету нанету од стране државних органа	3.500.000
						Извори финансирања за функцију 540:	
					01	Приходи из буџета	35.328.000
						Функција 540:	**35.328.000**
						Извори финансирања за програмску активност 1102-0004:	
					01	Приходи из буџета	35.328.000
						Свега за програмску активност 1102-0004:	**35.328.000**
		1102-0008				**ПА: Управљање и снабдевање водом за пиће**	
			630			*Водоснабдевање*	
				56	421	Стални трошкови	2.000.000
				57	511	Зграде и грађевински објекти	5.536.305
				57/1	621	Набавка домаће финансијске имовине	16.683.861
						Извори финансирања за функцију 630:	
					01	Приходи из буџета	2.000.000
					13	Нераспоређени вишак прихода из ранијих година	22.220.166
						Функција 630:	**24.220.166**
						Извори финансирања за програмску активност 1102-0008:	
					01	Приходи из буџета	2.000.000
					13	Нераспоређени вишак прихода из ранијих година	22.220.166
						Свега за програмску активност 1102-0008:	**24.220.166**
						Извори финансирања за Програм 2:	
					01	Приходи из буџета	246.835.699
					13	Нераспоређени вишак прихода из ранијих година	37.134.635
						Свега за Програм 2:	**283.970.334**
		1501				**ПРОГРАМ 3: ЛОКАЛНИ ЕКОНОМСКИ РАЗВОЈ**	
		1501-0001				**ПА: Унапређење привредног и инвестиционог амбијента**	
			411			*Општи економски и комерцијални послови*	
				58	411	Плате, додаци и накнаде запослених (зараде)	10.552.080
				59	412	Социјални доприноси на терет послодавца	1.888.820
				60	423	Услуге по уговору	400.000
				61	454	Субвенције приватним предузећима	21.230.000
				62	465	Остале донације, дотације и трансфери	1.382.325

1	2	3	4	5	6	7	8
				63	481	Дотације невладиним организацијама	1.500.000
						Извори финансирања за функцију 411:	
					01	Приходи из буџета	35.723.225
					13	Нераспоређени вишак прихода из ранијих година	1.230.000
						Функција 411:	**36.953.225**
						Извори финансирања за програмску активност 1501-0001:	
					01	Приходи из буџета	35.723.225
					13	Нераспоређени вишак прихода из ранијих година	1.230.000
						Свега за Програмску активност 1501-0001:	**36.953.225**
		1501-0002				**ПА: Мере активне политике запошљавања**	
			412			*Развој заједнице*	
				64	4641	Текуће дотације организацијама обавезног социјалног осигурања	10.000.000
						Извори финансирања за функцију 412:	
					01	Приходи из буџета	10.000.000
						Функција 412:	**10.000.000**
						Извори финансирања за програмску активност 1501-0002:	
					01	Приходи из буџета	10.000.000
						Свега за програмску активност 1501-0002:	**10.000.000**
		1501-П1				**Пројекат: Подршка за одрживо запошљавање Рома и Ромкиња на територији Града Пожаревца – Инклузија од старта**	
			490			*Економски послови некласификовани на другом месту*	
				65	421	Стални трошкови	12.000
				66	423	Услуге по уговору	2.831.609
				67	424	Специјализоване услуге	2.652.000
				69	454	Субвенције приватним предузећима	6.000.000
				69/1	511	Зграде и грађевински објекти	2.240.000
				70	512	Машине и опрема	12.168.000
						Извори финансирања за функцију 490:	
					01	Приходи из буџета	2.240.000
					06	Донације од међународних организација	11.918.374
					15	Неутрошена средства донација из претходних година	11.745.235
						Функција 490:	**25.903.609**
						Извори финансирања за пројекат 1501-П1:	
					01	Приходи из буџета	2.240.000
					06	Донације од међународних организација	11.918.374
					15	Неутрошена средства донација из претходних година	11.745.235
						Свега за Пројекат 1501-П1:	**25.903.609**
		1501-П2				**Пројекат: „Култура без граница”**	
			490			*Економски послови некласификовани на другом месту*	
				70/1	421	Стални трошкови	189.100
				70/2	422	Трошкови путовања	107.360
				70/3	423	Услуге по уговору	4.592.080
				70/4	424	Специјализоване услуге	1.024.800
				70/5	425	Текуће поправке и одржавање	490.440
				70/6	426	Материјал	75.152

1	2	3	4	5	6	7	8
				70/7	512	Машине и опрема	22.103.472
				70/8	513	Остале некретнине и опрема	1.220.000
						Извори финансирања за функцију 490:	
					01	Приходи из буџета	25.554.614
					05	Донације од иностраних земаља	4.247.790
						Функција 490:	**29.802.404**
						Извори финансирања за пројекат 1501-П2:	
					01	Приходи из буџета	25.554.614
					05	Донације од иностраних земаља	4.247.790
						Свега за Пројекат 1501-П2:	**29.802.404**
						Извори финансирања за Програм 3:	
					01	Приходи из буџета	73.517.839
					05	Донације од иностраних земаља	4.247.790
					06	Донације од међународних организација	11.918.374
					13	Нераспоређени вишак прихода из ранијих година	1.230.000
					15	Неутрошена средства донација из претходних година	11.745.235
						Свега за Програм 3:	**102.659.238**
		1502				**ПРОГРАМ 4 – РАЗВОЈ ТУРИЗМА**	
		1502-0001				**ПА: Управљањем развојем туризма**	
			473			*Туризам*	
				71	512	Машине и опрема	3.000.000
						Извори финансирања за функцију 473:	
					13	Нераспоређени вишак прихода из ранијих година	3.000.000
						Функција 473:	**3.000.000**
						Извори финансирања за програмску активност 1502-0001:	
					13	Нераспоређени вишак прихода из ранијих година	3.000.000
						Свега за програмску активност 1502-0001:	**3.000.000**
						Извори финансирања за Програм 4:	
					13	Нераспоређени вишак прихода из ранијих година	3.000.000
						Свега за Програм 4:	**14.745.235**
		0101				**ПРОГРАМ 5: ПОЉОПРИВРЕДА И РУРАЛНИ РАЗВОЈ**	
		0101-0001				**ПА: Подршка за спровођење пољопривредне политике у локалној заједници**	
			421			*Пољопривреда*	
				72	424	Специјализоване услуге	5.323.183
				73	425	Текуће поправке и одржавање	29.353.238
				74	426	Материјал	4.406.962
				75	541	Земљиште	1.000.000
						Извори финансирања за функцију 421:	
					01	Приходи из буџета	18.700.000
					13	Нераспоређени вишак прихода из ранијих година	21.383.383
						Функција 421:	**40.083.383**
						Извори финансирања за програмску активност 0101-0001:	
					01	Приходи из буџета	18.700.000

1	2	3	4	5	6	7	8
					13	Нераспоређени вишак прихода из ранијих година	21.383.383
						Свега за Програмску активност 0101-0001:	**40.083.383**
						Извори финансирања за Програм 5:	
					01	Приходи из буџета	18.700.000
					13	Нераспоређени вишак прихода из ранијих година	21.383.383
						Свега за Програм 5:	**40.083.383**
		0401				**ПРОГРАМ 6: ЗАШТИТА ЖИВОТНЕ СРЕДИНЕ**	
		0401-0001				**ПА: Управљање заштитом животне средине**	
			560			*Заштита животне средине некласификована на другом месту*	
				76	425	Текуће поправке и одржавање	5.000.000
				77	481	Дотације невладиним организацијама	300.000
						Извори финансирања за функцију 560:	
					01	Приходи из буџета	5.300.000
						Функција 560:	**5.300.000**
						Извори финансирања за програмску активност 0401-0001:	
					01	Приходи из буџета	5.300.000
						Свега за Програмску активност 0401-0001:	**5.300.000**
		0401-0002				**ПА: Праћење квалитета елемената животне средине**	
			530			*Смањење загађености*	
				78	424	Специјализоване услуге	10.024.000
						Извори финансирања за функцију 530:	
					01	Приходи из буџета	9.840.000
					13	Нераспоређени вишак прихода из ранијих година	184.000
						Функција 530:	**10.024.000**
						Извори финансирања за програмску активност 0401-0002:	
					01	Приходи из буџета	9.840.000
					13	Нераспоређени вишак прихода из ранијих година	184.000
		1101-П1				**Свега за Програмску активност 0401-0002:**	**10.024.000**
		0401-0004				**ПА: Управљање отпадним водама**	
			520			*Управљање отпадним водама*	
				79	421	Стални трошкови	17.783.671
				80	511	Зграде и грађевински објекти	7.138.295
						Извори финансирања за функцију 520:	
					01	Приходи из буџета	16.739.003
					13	Нераспоређени вишак прихода из ранијих година	8.182.963
						Функција 520:	**24.921.966**
						Извори финансирања за програмску активност 0401-0004:	
					01	Приходи из буџета	16.739.003
					13	Нераспоређени вишак прихода из ранијих година	8.182.963
						Свега за Програмску активност 0401-0004:	**24.921.966**
		0401-0006				**ПА: Управљање осталим врстама отпада**	
			510			*Управљање отпадом*	
				81	511	Зграде и грађевински објекти	318.260

1	2	3	4	5	6	7	8
						Извори финансирања за функцију 510:	
					13	Нераспоређени вишак прихода из ранијих година	318.260
						Функција 510:	**318.260**
						Извори финансирања за програмску активност 0401-0006:	
					13	Нераспоређени вишак прихода из ранијих година	318.260
						Свега за Програмску активност 0401-0006:	**318.260**
		0401-П1				**Пројекат: Санације депоније комуналног отпада „Јеремино поље”**	
			510			*Управљање отпадом*	
				82	4512	Капиталне субвенције јавним нефинансијским предузећима и организацијама	34.599.965
						Извори финансирања за функцију 510:	
					13	Нераспоређени вишак прихода из ранијих година	34.599.965
						Функција 510:	**34.599.965**
						Извори финансирања за пројекат 0401-П1:	
					13	Нераспоређени вишак прихода из ранијих година	34.599.965
						Свега за пројекат 0401-П1:	**34.599.965**
						Извори финансирања за Програм 6:	
					01	Приходи из буџета	31.879.003
					13	Нераспоређени вишак прихода из ранијих година	43.285.188
						Свега за Програм 6:	**75.164.191**
		0701				**ПРОГРАМ 7: ОРГАНИЗАЦИЈА САОБРАЋАЈА И САОБРАЋАЈНА ИНФРАСТРУКТУРА**	
		0701-0002				**ПА: Управљање и одржавање саобраћајне инфраструктуре**	
			451			*Друмски саобраћај*	
				83	423	Услуге по уговору	5.800.000
				84	424	Специјализоване услуге	8.650.000
				85	425	Текуће поправке и одржавање	161.145.734
				86	511	Зграде и грађевински објекти	513.934.720
						Извори финансирања за функцију 451:	
					01	Приходи из буџета	252.851.767
					08	Донације од невладиних организација и појединаца	227.232.503
					13	Нераспоређени вишак прихода из ранијих година	209.446.184
						Функција 451:	**689.530.454**
						Извори финансирања за програмску активност 0701-0002:	
					01	Приходи из буџета	252.851.767
					08	Донације од невладиних организација и појединаца	227.232.503
					13	Нераспоређени вишак прихода из ранијих година	209.446.184
						Свега за програмску активност 0701-0002:	**689.530.454**
		0701-0005				**ПА: Програм унапређења безбедности саобраћаја**	
			360			*Јавни ред и безбедност некласификован на другом месту*	
				88	422	Трошкови путовања	93.000
				89	423	Услуге по уговору	1.962.440
				90	425	Текуће поправке и одржавање	190.000
				91	426	Материјал	4.283.900
				92	4631	Текући трансфери осталим нивоима власти	200.000

1	2	3	4	5	6	7	8
				94	511	Зграде и грађевински објекти	39.579.194
				95	512	Машине и опрема	9.095.000
						Извори финансирања за функцију 360:	
					01	Приходи из буџета	17.500.000
					13	Нераспоређени вишак прихода из ранијих година	37.903.534
						Функција 360:	**55.403.534**
						Извори финансирања за програмску активност 0701-0005:	
					01	Приходи из буџета	17.500.000
					13	Нераспоређени вишак прихода из ранијих година	37.903.534
						Свега за програмску активност 0701-0005:	**55.403.534**
		0701-П1				**Пројекат: Хајдук Вељкова улица ојачавање коловозне конструкције – асфалтирање**	
			451			*Друмски саобраћај*	
				96	511	Зграде и грађевински објекти	65.000.000
						Извори финансирања за функцију 451:	
					01	Приходи из буџета	65.000.000
						Функција 451:	**65.000.000**
						Извори финансирања за пројекат 0701-П1:	
					01	Приходи из буџета	65.000.000
						Свега за пројекат 0701-П1:	**65.000.000**
						Извори финансирања за Програм 7:	
					01	Приходи из буџета	335.351.767
					08	Донације од невладиних организација и појединаца	227.232.503
					13	Нераспоређени вишак прихода из ранијих година	247.349.718
						Свега за Програм 7:	**809.933.988**
		2002				**ПРОГРАМ 9: ОСНОВНО ОБРАЗОВАЊЕ И ВАСПИТАЊЕ**	
		2002-0001				**ПА: Функционисање основних школа**	
			912			*Основно образовање*	
				98	423	Услуге по уговору	1.000.000
				99	4631	Текући трансфери осталим нивоима власти	85.689.348
				99/1	4632	Капитални трансфери осталим нивоима власти	15.134.441
				100	472	Накнаде за социјалну заштиту из буџета	54.200.000
				101	511	Зграде и грађевински објекти	6.149.470
						Извори финансирања за функцију 912:	
					01	Приходи из буџета	139.948.128
					07	Трансфери од других нивоа власти	3.701.311
					13	Нераспоређени вишак прихода из ранијих година	18.523.820
						Функција 912:	**162.173.259**
						Извори финансирања за програмску активност 2002-0001:	
					01	Приходи из буџета	139.948.128
					07	Трансфери од других нивоа власти	3.701.311
					13	Нераспоређени вишак прихода из ранијих година	18.523.820
						Свега за Програмску активност 2002-0001:	**162.173.259**

1	2	3	4	5	6	7	8
		2002-П1				**Пројекат: Обележавање Дана радника у образовању**	
			980			*Образовање некласификовано на другом месту*	
				102	423	Услуге по уговору	910.000
						Извори финансирања за функцију 980:	
					01	Приходи из буџета	910.000
						Функција 980:	**910.000**
						Извори финансирања за пројекат 2002-П1:	
					01	Приходи из буџета	910.000
						Свега за пројекат 2002-П1:	**910.000**
						Извори финансирања за Програм 9:	
					01	Приходи из буџета	140.858.128
					07	Трансфери од других нивоа власти	3.701.311
					13	Нераспоређени вишак прихода из ранијих година	18.523.820
						Свега за Програм 9:	**163.083.259**
		2003				**ПРОГРАМ 10: СРЕДЊЕ ОБРАЗОВАЊЕ И ВАСПИТАЊЕ**	
		2003-0001				**ПА: Функционисање средњих школа**	
			920			*Средње образовање*	
				103	4631	Текући трансфери осталим нивоима власти	75.288.194
				104	4632	Капитални трансфери осталим нивоима власти	19.748.545
				105	472	Накнаде за социјалну заштиту из буџета	7.300.000
						Извори финансирања за функцију 920:	
					01	Приходи из буџета	80.133.840
					13	Нераспоређени вишак прихода из ранијих година	22.202.899
						Функција 920:	**102.336.739**
						Извори финансирања за програмску активност 2003-0001:	
					01	Приходи из буџета	80.133.840
					13	Нераспоређени вишак прихода из ранијих година	22.202.899
						Свега за Програмску активност 2003-0001:	**102.336.739**
						Извори финансирања за Програм 10:	
					01	Приходи из буџета	80.133.840
					13	Нераспоређени вишак прихода из ранијих година	22.202.899
						Свега за Програм 10:	**102.336.739**
		0901				**ПРОГРАМ 11: СОЦИЈАЛНА И ДЕЧИЈА ЗАШТИТА**	
		0901-0001				**ПА: Једнократне помоћи и други облици помоћи**	
			070			*Социјална помоћ угроженом становништву, некласификована на другом месту*	
				106	4631	Текући трансфери осталим нивоима власти	30.711.111
				106/1	4632	Капитални трансфери осталим нивоима власти	410.000
				107	472	Накнаде за социјалну заштиту из буџета	15.503.796
						Извори финансирања за функцију 070:	
					01	Приходи из буџета	45.818.551
					13	Нераспоређени вишак прихода из ранијих година	806.356
						Функција 070:	**46.624.907**
						Извори финансирања за Програмску активност 0901-0001:	

1	2	3	4	5	6	7	8
					01	Приходи из буџета	45.818.551
					13	Нераспоређени вишак прихода из ранијих година	806.356
						Свега за Програмску активност 0901-0001:	**46.624.907**
		0901-0003				**ПА: Дневне услуге у заједници**	
			090			*Социјална заштита некласификована на другом месту*	
				108	4631	Текући трансфери осталим нивоима власти	18.521.170
				109	481	Дотације невладиним организацијама	24.949.044
						Извори финансирања за функцију 090:	
					01	Приходи из буџета	43.421.170
					13	Нераспоређени вишак прихода из ранијих година	49.044
						Функција 090:	**43.470.214**
						Извори финансирања за Програмску активност 0901-0003:	
					01	Приходи из буџета	43.421.170
					13	Нераспоређени вишак прихода из ранијих година	49.044
						Свега за Програмску активност 0901-0003:	**43.470.214**
		0901-0004				**ПА: Саветодавно-терапијске и социјално-едукативне услуге**	
			090			*Социјална заштита некласификована на другом месту*	
				110	424	Специјализоване услуге	10.159.300
						Извори финансирања за функцију 090:	
					01	Приходи из буџета	10.159.300
						Функција 090:	**10.159.300**
						Извори финансирања за Програмску активност 0901-0004:	
					01	Приходи из буџета	10.159.300
						Свега за Програмску активност 0901-0004:	**10.159.300**
		0901-0005				**ПА: Подршка реализацији програма Црвеног крста**	
			070			*Социјална помоћ угроженом становништву, некласификована на другом месту*	
				111	481	Дотације невладиним организацијама	15.128.640
						Извори финансирања за функцију 070:	
					01	Приходи из буџета	15.128.640
						Функција 070:	**15.128.640**
						Извори финансирања за Програмску активност 0901-0005:	
					01	Приходи из буџета	15.128.640
						Свега за Програмску активност 0901-0005:	**15.128.640**
		0901-0006				**ПА: Подршка деци и породици са децом**	
			040			*Породица и деца*	
				112	472	Накнаде за социјалну заштиту из буџета	16.050.000
						Извори финансирања за функцију 040:	
					01	Приходи из буџета	16.050.000
						Функција 040:	**16.050.000**
						Извори финансирања за Програмску активност 0901-0006:	
					01	Приходи из буџета	16.050.000
						Свега за Програмску активност 0901-0006:	**16.050.000**

1	2	3	4	5	6	7	8
		0901-0007				**ПА: Подршка рађању и родитељству**	
			040			*Породица и деца*	
				113	472	Накнаде за социјалну заштиту из буџета	2.500.000
						Извори финансирања за функцију 040:	
					01	Приходи из буџета	2.500.000
						Функција 040:	**2.500.000**
						Извори финансирања за Програмску активност 0901-0007:	
					01	Приходи из буџета	2.500.000
						Свега за Програмску активност 0901-0007:	**2.500.000**
		0901-0008				**ПА: Подршка особама са инвалидитетом**	
			010			*Болест и инвалидност*	
				114	481	Дотације невладиним организацијама	9.050.000
						Извори финансирања за функцију 010:	
					01	Приходи из буџета	9.050.000
						Функција 010:	**9.050.000**
						Извори финансирања за Програмску активност 0901-0008:	
					01	Приходи из буџета	9.050.000
						Свега за Програмску активност 0901-0008:	**9.050.000**
		0901-П1				**Пројекат: Обележавање Дана борбе против „беле куге”**	
			040			*Породица и деца*	
				115	421	Стални трошкови	40.000
				116	423	Услуге по уговору	410.000
				117	426	Материјал	20.000
						Извори финансирања за функцију 040:	
					01	Приходи из буџета	470.000
						Функција 040:	**470.000**
						Извори финансирања за Пројекат 0901-П1:	
					01	Приходи из буџета	470.000
						Свега за Пројекат 0901-П1:	**470.000**
		0901-П2				**Пројекат: Изградња колективне стамбене зграде за избеглице**	
			090			*Социјална заштита некласификована на другом месту*	
				118	511	Зграде и грађевински објекти	5.542.100
				119	512	Машине и опрема	2.400.000
				120	515	Нематеријална имовина	120.000
						Извори финансирања за функцију 090:	
					13	Нераспоређени вишак прихода из ранијих година	8.062.100
						Функција 090:	**8.062.100**
						Извори финансирања за Пројекат 0901-П2:	
					13	Нераспоређени вишак прихода из ранијих година	8.062.100
						Свега за Пројекат 0901-П2:	**8.062.100**
						Извори финансирања за Програм 11:	
					01	Приходи из буџета	142.597.661
					13	Нераспоређени вишак прихода из ранијих година	8.917.500
						Свега за Програм 11:	**151.515.161**

1	2	3	4	5	6	7	8
		1801				**ПРОГРАМ 12: ЗДРАВСТВЕНА ЗАШТИТА**	
		1801-0001				**ПА: Функционисање установа примарне здравствене заштите**	
			760			*Здравство некласификовано на другом месту*	
				120/1	4632	Капитални трансфери осталим нивоима власти	42.000.000
				121	4641	Текуће дотације организацијама обавезног социјалног осигурања	8.311.300
				121/1	4642	Капиталне дотације организацијама обавезног социјалног осигурања	26.500.000
						Извори финансирања за функцију 760:	
					01	Приходи из буџета	22.311.300
					13	Нераспоређени вишак прихода из ранијих година	54.500.000
						Функција 760:	**76.811.300**
						Извори финансирања за Програмску активност 1801-0001:	
					01	Приходи из буџета	22.311.300
					13	Нераспоређени вишак прихода из ранијих година	54.500.000
						Свега за Програмску активност 1801-0001:	**76.811.300**
		1801-0002				**ПА: Мртвозорство**	
			721			*Опште медицинске услуге*	
				122	424	Специјализоване услуге	2.000.000
						Извори финансирања за функцију 721:	
					01	Приходи из буџета	2.000.000
						Функција 721:	**2.000.000**
						Извори финансирања за Програмску активност 1801-0002:	
					01	Приходи из буџета	2.000.000
						Свега за Програмску активност 1801-0002:	**2.000.000**
		1801-0003				**ПА: Спровођење активности из области друштвене бриге за јавно здравље**	
			740			*Услуге јавног здравства*	
				123	424	Специјализоване услуге	1.500.000
				124	481	Дотације невладиним организацијама	1.000.000
						Извори финансирања за функцију 740:	
					01	Приходи из буџета	2.500.000
						Функција 740:	**2.500.000**
						Извори финансирања за Програмску активност 1801-0003:	
					01	Приходи из буџета	2.500.000
						Свега за Програмску активност 1801-0003:	**2.500.000**
						Извори финансирања за Програм 12:	
					01	Приходи из буџета	26.811.300
					13	Нераспоређени вишак прихода из ранијих година	54.500.000
						Свега за Програм 12:	**81.311.300**
		1201				**ПРОГРАМ 13: РАЗВОЈ КУЛТУРЕ И ИНФОРМИСАЊА**	
		1201-0001				**ПА: Функционисање локалних установа културе**	
			820			*Услуге културе*	
				125	4511	Текуће субвенције јавним нефинансијским предузећима и организацијама	32.169.417
				125/1	4512	Капиталне субвенције јавним нефинансијским предузећима и организацијама	490.000
						Извори финансирања за функцију 820:	

1	2	3	4	5	6	7	8
					01	Приходи из буџета	32.659.417
						Функција 820:	**32.659.417**
						Извори финансирања за програмску активност 1201-0001:	
					01	Приходи из буџета	32.659.417
						Свега за програмску активност 1201-0001:	**32.659.417**
		1201-0002				**ПА: Јачање културне продукције и уметничког стваралаштва**	
			820			*Услуге културе*	
				126	481	Дотације невладиним организацијама	9.500.000
				126/1	515	Нематеријална имовина	2.400.000
						Извори финансирања за функцију 820:	
					01	Приходи из буџета	9.500.000
					13	Нераспоређени вишак прихода из ранијих година	2.400.000
						Функција 820:	**11.900.000**
						Извори финансирања за програмску активност 1201-0002:	
					01	Приходи из буџета	9.500.000
					13	Нераспоређени вишак прихода из ранијих година	2.400.000
						Свега за програмску активност 1201-0002:	**11.900.000**
		1201-0003				**ПА: Унапређење система очувања и представљање културно-историјског наслеђа**	
			820			*Услуге културе*	
				127	481	Дотације невладиним организацијама	7.100.000
				128	511	Зграде и грађевински објекти	8.622.903
						Извори финансирања за функцију 820:	
					01	Приходи из буџета	7.100.000
					13	Нераспоређени вишак прихода из ранијих година	8.622.903
						Функција 820:	**15.722.903**
						Извори финансирања за програмску активност 1201-0003:	
					01	Приходи из буџета	7.100.000
					13	Нераспоређени вишак прихода из ранијих година	8.622.903
						Свега за програмску активност 1201-0003:	**15.722.903**
		1201-0004				**ПА: Остваривање и унапређивање јавног интереса у области јавног информисања**	
			820			*Услуге културе*	
				129	423	Услуге по уговору	4.000.000
						Извори финансирања за функцију 820:	
					01	Приходи из буџета	4.000.000
						Функција 820:	**4.000.000**
						Извори финансирања за програмску активност 1201-0004:	
					01	Приходи из буџета	4.000.000
						Свега за програмску активност 1201-0004:	**4.000.000**
		1201-П17				**Пројекат: Обележавање градске славе – Света Тројица**	
			820			*Услуге културе*	
				130	423	Услуге по уговору	1.012.000
						Извори финансирања за функцију 820:	
					01	Приходи из буџета	1.012.000

1	2	3	4	5	6	7	8
						Функција 820:	**1.012.000**
						Извори финансирања за пројекат 1201-П17:	
					01	Приходи из буџета	1.012.000
						Свега за пројекат 1201-П17:	**1.012.000**
		1201-П18				**Пројекат: Обележавање 15. октобра – Дана ослобођења Града Пожаревца**	
			820			*Услуге културе*	
				131	421	Стални трошкови	400.000
				132	423	Услуге по уговору	2.102.000
				133	424	Специјализоване услуге	840.000
						Извори финансирања за функцију 820:	
					01	Приходи из буџета	3.342.000
						Функција 820:	**3.342.000**
						Извори финансирања за пројекат 1201-П18:	
					01	Приходи из буџета	3.342.000
						Свега за пројекат 1201-П18:	**3.342.000**
		1201-П19				**Пројекат: Санација, адаптација и ревитализација фасаде зграде здања Старог начелства у Пожаревцу – сепарат фаза 1. Централни брод објекта**	
			820			*Услуге културе*	
				134	511	Зграде и грађевински објекти	31.236.578
						Извори финансирања за функцију 820:	
					01	Приходи из буџета	5.228.280
					13	Нераспоређени вишак прихода из ранијих година	26.008.298
						Функција 820:	**31.236.578**
						Извори финансирања за пројекат 1201-П19:	
					01	Приходи из буџета	5.228.280
					13	Нераспоређени вишак прихода из ранијих година	26.008.298
						Свега за пројекат 1201-П19:	**31.236.578**
		1201-П21				**Пројекат: „Санација и адаптација фасаде зграде здања Старог Начелства у Пожаревцу, II фаза”**	
			820			*Услуге културе*	
				134/1	511	Зграде и грађевински објекти	43.729.895
						Извори финансирања за функцију 820:	
					01	Приходи из буџета	36.066.914
					13	Нераспоређени вишак прихода из ранијих година	7.662.981
						Функција 820:	**43.729.895**
						Извори финансирања за пројекат 1201-П21:	
					01	Приходи из буџета	36.066.914
					13	Нераспоређени вишак прихода из ранијих година	7.662.981
						Свега за пројекат 1201-П21:	**43.729.895**
						Извори финансирања за Програм 13:	
					01	Приходи из буџета	98.908.611
					13	Нераспоређени вишак прихода из ранијих година	44.694.182
						Свега за Програм 13:	**143.602.793**

1	2	3	4	5	6	7	8
		1301				**ПРОГРАМ 14: РАЗВОЈ СПОРТА И ОМЛАДИНЕ**	
		1301-0001				**ПА: Подршка локалним спортским организацијама, удружењима и савезима**	
			810			*Услуге рекреације и спорта*	
				136	481	Дотације невладиним организацијама	76.900.000
						Извори финансирања за функцију 810:	
					01	Приходи из буџета	76.900.000
						Функција 810:	**76.900.000**
						Извори финансирања за Програмску активност 1301-0001:	
					01	Приходи из буџета	76.900.000
						Свега за Програмску активност 1301-0001:	**76.900.000**
		1301-0002				**ПА: Подршка предшколском и школском спорту**	
			810			*Услуге рекреације и спорта*	
				137	481	Дотације невладиним организацијама	1.000.000
						Извори финансирања за функцију 810:	
					01	Приходи из буџета	1.000.000
						Функција 810:	**1.000.000**
						Извори финансирања за Програмску активност 1301-0002:	
					01	Приходи из буџета	1.000.000
						Свега за Програмску активност 1301-0002:	**1.000.000**
		1301-0005				**ПА: Спровођење омладинске политике**	
			810			*Услуге рекреације и спорта*	
				138	481	Дотације невладиним организацијама	5.100.000
						Извори финансирања за функцију 810:	
					01	Приходи из буџета	5.100.000
						Функција 810:	**5.100.000**
						Извори финансирања за Програмску активност 1301-0005:	
					01	Приходи из буџета	5.100.000
						Свега за Програмску активност 1301-0005:	**5.100.000**
		1301-П1				**Пројекат: Уређење спортских терена и игралишта**	
			810			*Услуге рекреације и спорта*	
				139	511	Зграде и грађевински објекти	28.046.023
				140	512	Машине и опрема	3.000.000
						Извори финансирања за функцију 810:	
					13	Нераспоређени вишак прихода из ранијих година	31.046.023
						Функција 810:	**31.046.023**
						Извори финансирања за Пројекат 1301-П1:	
					13	Нераспоређени вишак прихода из ранијих година	31.046.023
						Свега за Пројекат 1301-П1:	**31.046.023**
						Извори финансирања за Програм 14:	
					01	Приходи из буџета	83.000.000
					13	Нераспоређени вишак прихода из ранијих година	31.046.023
						Свега за Програм 14:	**114.046.023**

1	2	3	4	5	6	7	8
		0602				**ПРОГРАМ 15: ОПШТЕ УСЛУГЕ ЛОКАЛНЕ САМОУПРАВЕ**	
		0602-0001				**ПА: Функционисање локалне самоуправе и градских општина**	
			130			*Опште јавне услуге*	
				141	411	Плате, додаци и накнаде запослених (зараде)	169.318.317
				142	412	Социјални доприноси на терет послодавца	30.307.938
				143	413	Накнаде у натури	1.156.500
				144	414	Социјална давања запосленима	5.934.948
				145	415	Накнаде трошкова за запослене	6.000.000
				146	416	Награде запосленима и остали посебни расходи	2.387.600
				147	421	Стални трошкови	69.532.143
				148	422	Трошкови путовања	1.255.000
				149	423	Услуге по уговору	53.194.000
				150	424	Специјализоване услуге	10.703.781
				151	425	Текуће поправке и одржавање	7.640.000
				152	426	Материјал	19.249.300
				152/1	4511	Текуће субвенције јавним нефинансијским предузећима и организацијама	4.500.000
				153	4631	Текући трансфери осталим нивоима власти	132.421.517
				154	4632	Капитални трансфери осталим нивоима власти	5.702.049
				155	465	Остале донације, дотације и трансфери	24.336.053
				156	481	Дотације невладиним организацијама	5.811.000
				157	482	Порези, обавезне таксе, казне и пенали	9.620.000
				158	483	Новчане казне и пенали по решењу судова	41.000.000
				159	484	Накнада штете за повреде или штету насталу услед елементарних непогода или других природних узрока	10.000
				160	485	Накнада штете за повреде или штету нанету од стране државних органа	1.020.000
				161	511	Зграде и грађевински објекти	98.597.776
				162	512	Машине и опрема	92.899.585
				163	515	Нематеријална имовина	6.677.351
				164	541	Земљиште	31.479.800
						Извори финансирања за функцију 130:	
					01	Приходи из буџета	537.671.102
					13	Нераспоређени вишак прихода из ранијих година	293.083.556
						Функција 130:	**830.754.658**
						Извори финансирања за Програмску активност 0602-0001:	
					01	Приходи из буџета	537.671.102
					13	Нераспоређени вишак прихода из ранијих година	293.083.556
						Свега за Програмску активност 0602-0001:	**830.754.658**
		0602-0002				**ПА: Функционисање месних заједница**	
			160			*Опште јавне услуге некласификоване на другом месту*	
				165	511	Зграде и грађевински објекти	599.442
						Извори финансирања за функцију 160:	
					13	Нераспоређени вишак прихода из ранијих година	599.442
						Функција 160:	**599.442**
						Извори финансирања за програмску активност 0602-0002:	
					13	Нераспоређени вишак прихода из ранијих година	599.442
						Свега за програмску активност 0602-0002:	**599.442**

1	2	3	4	5	6	7	8
		0602-0006				**ПА: Инспекцијски послови**	
			160			*Опште јавне услуге некласификоване на другом месту*	
				166	411	Плате, додаци и накнаде запослених (зараде)	15.180.500
				167	412	Социјални доприноси на терет послодавца	2.717.310
				168	426	Материјал	240.000
				169	465	Остале донације, дотације и трансфери	1.988.645
						Извори финансирања за функцију 160:	
					01	Приходи из буџета	20.126.455
						Функција 160:	**20.126.455**
						Извори финансирања за програмску активност 0602-0006:	
					01	Приходи из буџета	20.126.455
						Свега за програмску активност 0602-0006:	**20.126.455**
		0602-0007				**ПА: Функционисање националних савета националних мањина**	
			160			*Опште јавне услуге некласификоване на другом месту*	
				170	481	Дотације невладиним организацијама	4.400.000
						Извори финансирања за функцију 160:	
					01	Приходи из буџета	4.400.000
						Функција 160:	**4.400.000**
						Извори финансирања за Програмску активност 0602-0007:	
					01	Приходи из буџета	4.400.000
						Свега за Програмску активност 0602-0007:	**4.400.000**
		0602-0009				**ПА: Текућа буџетска резерва**	
			160			*Опште јавне услуге некласификоване на другом месту*	
				171	49912	Текућа резерва	67.863.247
						Извори финансирања за функцију 160:	
					01	Приходи из буџета	67.863.247
						Функција 160:	**67.863.247**
						Извори финансирања за Програмску активност 0602-0009:	
					01	Приходи из буџета	67.863.247
						Свега за Програмску активност 0602-0009:	**67.863.247**
		0602-0010				**ПА: Стална буџетска резерва**	
			160			*Опште јавне услуге некласификоване на другом месту*	
				172	49911	Стална резерва	8.500.000
						Извори финансирања за функцију 160:	
					01	Приходи из буџета	8.500.000
						Функција 160:	**8.500.000**
						Извори финансирања за Програмску активност 0602-0010:	
					01	Приходи из буџета	8.500.000
						Свега за Програмску активност 0602-0010:	**8.500.000**
		0602-0014				**ПА: Управљање у ванредним ситуацијама**	
			220			*Цивилна одбрана*	
				173	423	Услуге по уговору	1.100.000
				174	484	Накнада штете за повреде или штету насталу услед елементарних непогода или других природних узрока	2.948.078

1	2	3	4	5	6	7	8
						Извори финансирања за функцију 220:	
					13	Нераспоређени вишак прихода из ранијих година	1.100.000
					15	Неутрошена средства донација из претходних година	2.948.078
						Функција 220:	**4.048.078**
						Извори финансирања за Програмску активност 0602-0014:	
					13	Нераспоређени вишак прихода из ранијих година	1.100.000
					15	Неутрошена средства донација из претходних година	2.948.078
						Свега за Програмску активност 0602-0014:	**4.048.078**
		0602-П1				**Пројекат: Награда – „Полицајац године и ватрогасац године”**	
			360			*Јавни ред и безбедност некласификован на другом месту*	
				175	423	Услуге по уговору	208.640
						Извори финансирања за функцију 360:	
					01	Приходи из буџета	200.000
					13	Нераспоређени вишак прихода из ранијих година	8.640
						Функција 360:	**208.640**
						Извори финансирања за пројекат 0602-П1:	
					01	Приходи из буџета	200.000
					13	Нераспоређени вишак прихода из ранијих година	8.640
						Свега за пројекат 0602-П1:	**208.640**
		0602-П2				**Пројекат: „Општински економски развој у источној Србији” Фаза 2**	
			112			*Финансијски и фискални послови*	
				175/1	423	Услуге по уговору	3.552.137
						Извори финансирања за функцију 112:	
					06	Донације од међународних организација	3.552.137
						Функција 112:	**3.552.137**
						Извори финансирања за пројекат 0602-П2:	
					06	Донације од међународних организација	3.552.137
						Свега за пројекат 0602-П2:	**3.552.137**
						Извори финансирања за Програм 15:	
					01	Приходи из буџета	638.760.804
					06	Донације од међународних организација	3.552.137
					13	Нераспоређени вишак прихода из ранијих година	294.791.638
					15	Неутрошена средства донација из претходних година	2.948.078
						Свега за Програм 15:	**940.052.657**
		0501				**ПРОГРАМ 17: ЕНЕРГЕТСКА ЕФИКАСНОСТ И ОБНОВЉИВИ ИЗВОРИ ЕНЕРГИЈЕ**	
		0501-0001				**ПА: Енергетски менаџмент**	
			435			*Електрична енергија*	
				175/3	511	Зграде и грађевински објекти	31.290.073
				175/2	515	Нематеријална имовина	300.000
						Извори финансирања за функцију 435:	
					01	Приходи из буџета	300.000
					13	Нераспоређени вишак прихода из ранијих година	31.290.073
						Функција 435:	**31.590.073**

1	2	3	4	5	6	7	8
						Извори финансирања за Програмску активност 0501-0001:	
					01	Приходи из буџета	300.000
					13	Нераспоређени вишак прихода из ранијих година	31.290.073
						Свега за Програмску активност 0501-0001:	**31.590.073**
						Извори финансирања за Програм 17:	
					01	Приходи из буџета	300.000
					13	Нераспоређени вишак прихода из ранијих година	31.290.073
						Свега за Програм 17:	**31.590.073**
						Извори финансирања за Главу 1:	
					01	Приходи из буџета	1.917.654.652
					05	Донације од иностраних земаља	4.247.790
					06	Донације од међународних организација	26.470.511
					07	Трансфери од других нивоа власти	3.701.311
					08	Донације од невладиних организација и појединаца	227.232.503
					13	Нераспоређени вишак прихода из ранијих година	887.861.059
					15	Неутрошена средства донација из претходних година	14.693.313
						Свега за Главу 1:	**3.081.861.139**
5	**2**					**БУЏЕТСКИ ФОНД ЗА ЗАШТИТУ ЖИВОТНЕ СРЕДИНЕ**	
		1102				**ПРОГРАМ 2 – КОМУНАЛНЕ ДЕЛАТНОСТИ**	
		1102-0002				**ПА: Одржавање јавних зелених површина**	
			540			*Заштита биљног и животињског света и крајолика*	
				176	4632	Капитални трансфери осталим нивоима власти	61.691.542
				177	514	Култивисана имовина	12.181.885
						Извори финансирања за функцију 540:	
					01	Приходи из буџета	61.691.542
					13	Нераспоређени вишак прихода из ранијих година	12.181.885
						Функција 540:	**73.873.427**
						Извори финансирања за програмску активност 1102-0002:	
					01	Приходи из буџета	61.691.542
					13	Нераспоређени вишак прихода из ранијих година	12.181.885
						Свега за програмску активност 1102-0002:	**73.873.427**
		1102-0007				**ПА: Производња и дистрибуција топлотне енергије**	
			436			*Остала енергија*	
				178	4632	Капитални трансфери осталим нивоима власти	83.280.331
				179	621	Набавка домаће финансијске имовине	566.033.992
						Извори финансирања за функцију 436:	
					01	Приходи из буџета	500.274.920
					13	Нераспоређени вишак прихода из ранијих година	149.039.403
						Функција 436:	**649.314.323**
						Извори финансирања за програмску активност 1102-0007:	
					01	Приходи из буџета	500.274.920
					13	Нераспоређени вишак прихода из ранијих година	149.039.403
						Свега за програмску активност 1102-0007:	**649.314.323**

1	2	3	4	5	6	7	8
		1102-0008				**ПА: Управљање и снабдевање водом за пиће**	
			630			*Водоснабдевање*	
				180	511	Зграде и грађевински објекти	40.739.072
				181	621	Набавка домаће финансијске имовине	220.972.005
						Извори финансирања за функцију 630:	
					13	Нераспоређени вишак прихода из ранијих година	261.711.077
						Функција 630:	**261.711.077**
						Извори финансирања за програмску активност 1102-0008:	
					13	Нераспоређени вишак прихода из ранијих година	261.711.077
						Свега за програмску активност 1102-0008:	**261.711.077**
						Извори финансирања за Програм 2:	
					01	Приходи из буџета	561.966.462
					13	Нераспоређени вишак прихода из ранијих година	422.932.365
						Свега за Програм 2:	**984.898.827**
		0401				**ПРОГРАМ 6: ЗАШТИТА ЖИВОТНЕ СРЕДИНЕ**	
		0401-0002				**ПА: Праћење квалитета елемената животне средине**	
			530			*Смањење загађености*	
				182	424	Специјализоване услуге	5.000.000
						Извори финансирања за функцију 530:	
					01	Приходи из буџета	5.000.000
						Функција 530:	**5.000.000**
						Извори финансирања за програмску активност 0401-0002:	
					01	Приходи из буџета	5.000.000
						Свега за програмску активност 0401-0002:	**5.000.000**
		0401-0004				**ПА:Управљање отпадним водама**	
			520			*Управљање отпадним водама*	
				183	4632	Капитални трансфери осталим нивоима власти	4.075.348
				184	511	Зграде и грађевински објекти	485.087.171
				185	512	Машине и опрема	1.800.000
						Извори финансирања за функцију 520:	
					13	Нераспоређени вишак прихода из ранијих година	490.962.519
						Функција 520:	**490.962.519**
						Извори финансирања за програмску активност 0401-0004:	
					13	Нераспоређени вишак прихода из ранијих година	490.962.519
						Свега за Програмску активност 0401-0004:	**490.962.519**
		0401-0005				**ПА: Управљање комуналним отпадом**	
			510			*Управљање отпадом*	
				187	621	Набавка домаће финансијске имовине	84.000.000
						Извори финансирања за функцију 510:	
					13	Нераспоређени вишак прихода из ранијих година	84.000.000
						Функција 510:	**84.000.000**
						Извори финансирања за програмску активност 0401-0005:	
					13	Нераспоређени вишак прихода из ранијих година	84.000.000
						Свега за Програмску активност 0401-0005:	**84.000.000**

1	2	3	4	5	6	7	8
		0401-0006				**ПА: Управљање осталим врстама отпада**	
			510			*Управљање отпадом*	
				188	424	Специјализоване услуге	244.594.665
						Извори финансирања за функцију 510:	
					01	Приходи из буџета	127.089.995
					13	Нераспоређени вишак прихода из ранијих година	117.504.670
						Функција 510:	**244.594.665**
						Извори финансирања за програмску активност 0401-0006:	
					01	Приходи из буџета	127.089.995
					13	Нераспоређени вишак прихода из ранијих година	117.504.670
						Свега за програмску активност 0401-0006:	**244.594.665**
						Извори финансирања за Програм 6:	
					01	Приходи из буџета	132.089.995
					13	Нераспоређени вишак прихода из ранијих година	692.467.189
						Свега за Програм 6:	**824.557.184**
		0501				**ПРОГРАМ 17: ЕНЕРГЕТСКА ЕФИКАСНОСТ И ОБНОВЉИВИ ИЗВОРИ ЕНЕРГИЈЕ**	
		0501-0001				**ПА: Енергетски менаџмент**	
			435			*Електрична енергија*	
				189	511	Зграде и грађевински објекти	172.000.000
						Извори финансирања за функцију 435:	
					13	Нераспоређени вишак прихода из ранијих година	172.000.000
						Функција 435:	**172.000.000**
						Извори финансирања за програмску активност 0501-0001:	
					13	Нераспоређени вишак прихода из ранијих година	172.000.000
						Свега за програмску активност 0501-0001:	**172.000.000**
						Извори финансирања за Програм 17:	
					13	Нераспоређени вишак прихода из ранијих година	172.000.000
						Свега за Програм 17:	**172.000.000**
						Извори финансирања за Главу 2:	
					01	Приходи из буџета	694.056.457
					13	Нераспоређени вишак прихода из ранијих година	1.287.399.554
						Свега за Главу 2:	**1.981.456.011**
5	**3**					**БУЏЕТСКИ ФОНД ЗА ПОЉОПРИВРЕДУ И РУРАЛНИ РАЗВОЈ ГРАДА ПОЖАРЕВЦА**	
		0101				**ПРОГРАМ 5: ПОЉОПРИВРЕДА И РУРАЛНИ РАЗВОЈ**	
		0101-0002				**ПА: Мере подршке руралном развоју**	
			421			*Пољопривреда*	
				190	422	Трошкови путовања	480.000
				191	423	Услуге по уговору	4.412.511
				192	4511	Текуће субвенције јавним нефинансијским предузећима и организацијама	17.870.265
				193	481	Дотације невладиним организацијама	1.094.790

1	2	3	4	5	6	7	8
						Извори финансирања за функцију 421:	
					01	Приходи из буџета	15.600.834
					13	Нераспоређени вишак прихода из ранијих година	8.256.532
					15	Неутрошена средства донација из претходних година	200
						Функција 421:	**23.857.566**
						Извори финансирања за Програмску активност 0101-0002:	
					01	Приходи из буџета	15.600.834
					13	Нераспоређени вишак прихода из ранијих година	8.256.532
					15	Неутрошена средства донација из претходних година	200
						Свега за Програмску активност 0101-0002:	**23.857.566**
						Извори финансирања за Програм 5:	
					01	Приходи из буџета	15.600.834
					13	Нераспоређени вишак прихода из ранијих година	8.256.532
					15	Неутрошена средства донација из претходних година	200
						Свега за Програм 5:	**23.857.566**
						Извори финансирања за Главу 3:	
					01	Приходи из буџета	15.600.834
					13	Нераспоређени вишак прихода из ранијих година	8.256.532
					15	Неутрошена средства донација из претходних година	200
						Свега за Главу 3:	**23.857.566**
5	**4**					**МЕСНЕ ЗАЈЕДНИЦЕ**	
		0602				**ПРОГРАМ 15: ОПШТЕ УСЛУГЕ ЛОКАЛНЕ САМОУПРАВЕ**	
		0602-0002				**ПА: Функционисање месних заједница**	
			160			*Опште јавне услуге некласификоване на другом месту*	
				193/1	411	Плате, додаци и накнаде запослених (зараде)	1.042.670
				193/2	412	Социјални доприноси на терет послодавца	186.677
				193/4	413	Накнаде у натури	6.809
				193/3	414	Социјална давања запосленима	1.173.392
				193/5	415	Накнаде трошкова за запослене	28.915
				194	421	Стални трошкови	5.686.167
				195	422	Трошкови путовања	25.000
				196	423	Услуге по уговору	3.594.149
				197	424	Специјализоване услуге	1.411.449
				198	425	Текуће поправке и одржавање	2.044.213
				199	426	Материјал	822.617
				199/1	465	Остале донације, дотације и трансфери	111.787
				200	483	Новчане казне и пенали по решењу судова	279.600
				201	511	Зграде и грађевински објекти	835.523
				202	512	Машине и опрема	508.844
						Извори финансирања за функцију 160:	
					01	Приходи из буџета	16.008.808
					13	Нераспоређени вишак прихода из ранијих година	1.749.004
						Функција 160:	**17.757.812**
						Извори финансирања за Програмску активност 0602-0002:	
					01	Приходи из буџета	16.008.808

1	2	3	4	5	6	7	8
					13	Нераспоређени вишак прихода из ранијих година	1.749.004
						Свега за Програмску активност 0602-0002:	**17.757.812**
						Извори финансирања за Програм 15:	
					01	Приходи из буџета	16.008.808
					13	Нераспоређени вишак прихода из ранијих година	1.749.004
						Свега за Програм 15:	**17.757.812**
						Извори финансирања за Главу 4:	
					01	Приходи из буџета	16.008.808
					13	Нераспоређени вишак прихода из ранијих година	1.749.004
						Свега за Главу 4:	**17.757.812**
5	**5**					**УСТАНОВЕ У КУЛТУРИ**	
		1201				**ПРОГРАМ 13: РАЗВОЈ КУЛТУРЕ И ИНФОРМИСАЊА**	
		1201-0001				**ПА: Функционисање локалних установа културе**	
			820			*Услуге културе*	
				203	411	Плате, додаци и накнаде запослених (зараде)	73.626.865
				204	412	Социјални доприноси на терет послодавца	13.179.211
				205	413	Накнаде у натури	1.256.200
				206	414	Социјална давања запосленима	1.465.700
				207	415	Накнаде трошкова за запослене	2.581.700
				208	416	Награде запосленима и остали посебни расходи	2.858.000
				209	421	Стални трошкови	32.704.271
				210	422	Трошкови путовања	3.133.560
				211	423	Услуге по уговору	27.015.315
				212	424	Специјализоване услуге	5.074.865
				213	425	Текуће поправке и одржавање	9.359.300
				214	426	Материјал	7.001.280
				215	465	Остале донације, дотације и трансфери	8.374.758
				216	482	Порези, обавезне таксе, казне и пенали	2.610.000
				217	483	Новчане казне и пенали по решењу судова	1.975.400
				218	511	Зграде и грађевински објекти	6.542.846
				219	512	Машине и опрема	7.809.158
				220	515	Нематеријална имовина	3.435.932
				221	523	Залихе робе за даљу продају	2.300.000
						Извори финансирања за функцију 820:	
					01	Приходи из буџета	168.590.137
					04	Сопствени приходи буџетских корисника	22.845.838
					13	Нераспоређени вишак прихода из ранијих година	20.868.386
						Функција 820:	**212.304.361**
						Извори финансирања за програмску активност 1201-0001:	
					01	Приходи из буџета	168.590.137
					04	Сопствени приходи буџетских корисника	22.845.838
					13	Нераспоређени вишак прихода из ранијих година	20.868.386
						Свега за програмску активност 1201-0001:	**212.304.361**

1	2	3	4	5	6	7	8
		1201-П1				**Пројекат: Глумачке свечаности „Дани Миливоја Живановића”**	
			820			*Услуге културе*	
				222	422	Трошкови путовања	90.000
				223	423	Услуге по уговору	593.724
				224	424	Специјализоване услуге	2.993.179
				225	426	Материјал	75.000
						Извори финансирања за функцију 820:	
					01	Приходи из буџета	3.579.818
					04	Сопствени приходи буџетских корисника	105.000
					08	Донације од невладиних организација и појединаца	50.000
					15	Неутрошена средства донација из претходних година	17.085
						Функција 820:	**3.751.903**
						Извори финансирања за пројекат 1201-П1:	
					01	Приходи из буџета	3.579.818
					04	Сопствени приходи буџетских корисника	105.000
					08	Донације од невладиних организација и појединаца	50.000
					15	Неутрошена средства донација из претходних година	17.085
						Свега за пројекат 1201-П1:	**3.751.903**
		1201-П2				**Пројекат: Едиција и часопис „Браничево” и књижевни живот Центра за културу**	
			820			*Услуге културе*	
				226	423	Услуге по уговору	350.000
				227	424	Специјализоване услуге	50.000
				228	426	Материјал	60.000
						Извори финансирања за функцију 820:	
					01	Приходи из буџета	440.000
					04	Сопствени приходи буџетских корисника	20.000
						Функција 820:	**460.000**
						Извори финансирања за пројекат 1201-П2:	
					01	Приходи из буџета	440.000
					04	Сопствени приходи буџетских корисника	20.000
						Свега за пројекат 1201-П2:	**460.000**
		1201-П3				**Пројекат: ГАНИП – градски ансамбл народних игара и песама Центра за културу Пожаревац**	
			820			*Услуге културе*	
				229	421	Стални трошкови	70.000
				230	422	Трошкови путовања	980.000
				231	423	Услуге по уговору	180.000
				232	424	Специјализоване услуге	234.000
						Извори финансирања за функцију 820:	
					01	Приходи из буџета	1.054.000
					04	Сопствени приходи буџетских корисника	410.000
						Функција 820:	**1.464.000**
						Извори финансирања за пројекат 1201-П3:	
					01	Приходи из буџета	1.054.000
					04	Сопствени приходи буџетских корисника	410.000
						Свега за пројекат 1201-П3:	**1.464.000**

1	2	3	4	5	6	7	8
		1201-П4				**Пројекат: Летњи програм**	
			820			*Услуге културе*	
				233	422	Трошкови путовања	10.000
				234	423	Услуге по уговору	60.000
				235	424	Специјализоване услуге	1.400.000
						Извори финансирања за функцију 820:	
					01	Приходи из буџета	1.400.000
					04	Сопствени приходи буџетских корисника	70.000
						Функција 820:	**1.470.000**
						Извори финансирања за пројекат 1201-П4:	
					01	Приходи из буџета	1.400.000
					04	Сопствени приходи буџетских корисника	70.000
						Свега за пројекат 1201-П4:	**1.470.000**
		1201-П5				**Пројекат: РЕФРАКТ – Регионални фестивал алтернативне културе**	
			820			*Услуге културе*	
				236	424	Специјализоване услуге	30.000
						Извори финансирања за функцију 820:	
					01	Приходи из буџета	30.000
						Функција 820:	**30.000**
						Извори финансирања за пројекат 1201-П5:	
					01	Приходи из буџета	30.000
						Свега за пројекат 1201-П5:	**30.000**
		1201-П6				**Пројекат: Организовање и одржавање првомајског уранка**	
			820			*Услуге културе*	
				237	421	Стални трошкови	21.127
				238	422	Трошкови путовања	90.000
				239	423	Услуге по уговору	70.500
						Извори финансирања за функцију 820:	
					01	Приходи из буџета	181.627
						Функција 820:	**181.627**
						Извори финансирања за пројекат 1201-П6:	
					01	Приходи из буџета	181.627
						Свега за пројекат 1201-П6:	**181.627**
		1201-П7				**Пројекат: Организовање гитаријаде на лагуни**	
			820			*Услуге културе*	
				240	421	Стални трошкови	158.826
				241	424	Специјализоване услуге	750.000
						Извори финансирања за функцију 820:	
					01	Приходи из буџета	908.826
						Функција 820:	**908.826**
						Извори финансирања за пројекат 1201-П7:	
					01	Приходи из буџета	908.826
						Свега за пројекат 1201-П7:	**908.826**

1	2	3	4	5	6	7	8
		1201-П8				**Пројекат: Фестивал „Миливојев штап и шешир” – Сусрети варошких позоришта Србије**	
			820			*Услуге културе*	
				242	422	Трошкови путовања	10.000
				243	423	Услуге по уговору	205.000
				244	426	Материјал	20.000
						Извори финансирања за функцију 820:	
					04	Сопствени приходи буџетских корисника	235.000
						Функција 820:	**235.000**
						Извори финансирања за пројекат 1201-П8:	
					04	Сопствени приходи буџетских корисника	235.000
						Свега за пројекат 1201-П8:	**235.000**
		1201-П9				**Пројекат: Смотра драмских аматера Подунавља и Поморавља „Живка Матић”**	
			820			*Услуге културе*	
				245	422	Трошкови путовања	22.000
				246	423	Услуге по уговору	82.000
				247	426	Материјал	20.000
						Извори финансирања за функцију 820:	
					04	Сопствени приходи буџетских корисника	124.000
						Функција 820:	**124.000**
						Извори финансирања за пројекат 1201-П9:	
					04	Сопствени приходи буџетских корисника	124.000
						Свега за пројекат 1201-П9:	**124.000**
		1201-П10				**Пројекат: Дистрибутерско филмска делатност**	
				248	422	Трошкови путовања	40.000
				249	423	Услуге по уговору	95.000
				250	424	Специјализоване услуге	950.000
				251	426	Материјал	20.000
						Извори финансирања за функцију 820:	
					04	Сопствени приходи буџетских корисника	1.105.000
						Функција 820:	**1.105.000**
						Извори финансирања за пројекат 1201-П10:	
					04	Сопствени приходи буџетских корисника	1.105.000
						Свега за пројекат 1201-П10:	**1.105.000**
		1201-П11				**Пројекат: Оркестар „Гвардиа”**	
			820			*Услуге културе*	
				251/1	422	Трошкови путовања	300.000
				252	423	Услуге по уговору	90.000
				253	424	Специјализоване услуге	2.355.681
				254	426	Материјал	150.000
				254/1	512	Машине и опрема	326.880
						Извори финансирања за функцију 820:	
					01	Приходи из буџета	2.745.681
					04	Сопствени приходи буџетских корисника	150.000
					13	Нераспоређени вишак прихода из ранијих година	326.880

1	2	3	4	5	6	7	8
						Функција 820:	**3.222.561**
						Извори финансирања за пројекат 1201-П11:	
					01	Приходи из буџета	2.745.681
					04	Сопствени приходи буџетских корисника	150.000
					13	Нераспоређени вишак прихода из ранијих година	326.880
						Свега за пројекат 1201-П11:	**3.222.561**
		1201-П12				**Пројекат: Виминацијум фест – Митови данас**	
			820			*Услуге културе*	
				255	421	Стални трошкови	504.000
				256	423	Услуге по уговору	1.500.000
				257	424	Специјализоване услуге	6.320.000
						Извори финансирања за функцију 820:	
					13	Нераспоређени вишак прихода из ранијих година	8.324.000
						Функција 820:	**8.324.000**
						Извори финансирања за пројекат 1201-П12:	
					13	Нераспоређени вишак прихода из ранијих година	8.324.000
						Свега за пројекат 1201-П12:	**8.324.000**
		1201-П13				**Пројекат: Археолошка истраживања локалитета Браничево у Старом Костолцу**	
			820			*Услуге културе*	
				258	422	Трошкови путовања	110.000
				259	423	Услуге по уговору	930.000
				260	426	Материјал	100.000
						Извори финансирања за функцију 820:	
					01	Приходи из буџета	1.140.000
						Функција 820:	**1.140.000**
						Извори финансирања за пројекат 1201-П13:	
					01	Приходи из буџета	1.140.000
						Свега за пројекат 1201-П13:	**1.140.000**
		1201-П14				**Пројекат: Етно култура Млаве**	
			820			*Услуге културе*	
				261	422	Трошкови путовања	150.000
				262	423	Услуге по уговору	50.000
				263	426	Материјал	50.000
						Извори финансирања за функцију 820:	
					01	Приходи из буџета	250.000
						Функција 820:	**250.000**
						Извори финансирања за пројекат 1201-П14:	
					01	Приходи из буџета	250.000
						Свега за пројекат 1201-П14:	**250.000**
		1201-П15				**Пројекат: Обележавање 300 година Пожаревачког мира (1718–2018)**	
			820			*Услуге културе*	
				264	421	Стални трошкови	1.000.000
				265	422	Трошкови путовања	350.000

1	2	3	4	5	6	7	8
				266	423	Услуге по уговору	4.950.000
				267	424	Специјализоване услуге	3.800.000
				268	425	Текуће поправке и одржавање	1.500.000
				269	426	Материјал	1.760.000
				270	511	Зграде и грађевински објекти	9.000.000
				271	512	Машине и опрема	1.800.000
						Извори финансирања за функцију 820:	
					13	Нераспоређени вишак прихода из ранијих година	24.160.000
						Функција 820:	**24.160.000**
						Извори финансирања за пројекат 1201-П15:	
					13	Нераспоређени вишак прихода из ранијих година	24.160.000
						Свега за пројекат 1201-П15:	**24.160.000**
		1201-П16				**Пројекат: Дани „Слободана Стојановића”**	
			820			*Услуге културе*	
				272	423	Услуге по уговору	250.000
				273	424	Специјализоване услуге	437.000
						Извори финансирања за функцију 820:	
					01	Приходи из буџета	587.000
					04	Сопствени приходи буџетских корисника	100.000
						Функција 820:	**687.000**
						Извори финансирања за пројекат 1201-П16:	
					01	Приходи из буџета	587.000
					04	Сопствени приходи буџетских корисника	100.000
						Свега за пројекат 1201-П16:	**687.000**
		1201-П20				**Пројекат: Драмски студио Центра за културу Пожаревац**	
			820			*Услуге културе*	
				273/1	422	Трошкови путовања	200.000
				273/2	423	Услуге по уговору	250.000
				273/3	424	Специјализоване услуге	1.200.000
				273/4	426	Материјал	350.000
						Извори финансирања за функцију 820:	
					01	Приходи из буџета	2.000.000
						Функција 820:	**2.000.000**
						Извори финансирања за пројекат 1201-П20:	
					01	Приходи из буџета	2.000.000
						Свега за пројекат 1201-П20:	**2.000.000**
						Извори финансирања за Програм 13:	
					01	Приходи из буџета	182.907.089
					04	Сопствени приходи буџетских корисника	25.164.838
					08	Донације од невладиних организација и појединаца	50.000
					13	Нераспоређени вишак прихода из ранијих година	53.679.266
					15	Неутрошена средства донација из претходних година	17.085
						Свега за Програм 13:	**261.818.278**

1	2	3	4	5	6	7	8
						Извори финансирања за Главу 5:	
					01	Приходи из буџета	182.907.089
					04	Сопствени приходи буџетских корисника	25.164.838
					08	Донације од невладиних организација и појединаца	50.000
					13	Нераспоређени вишак прихода из ранијих година	53.679.266
					15	Неутрошена средства донација из претходних година	17.085
						Свега за Главу 5:	**261.818.278**
5	**6**					**ТУРИСТИЧКА ОРГАНИЗАЦИЈА ГРАДА ПОЖАРЕВЦА**	
		1502				**ПРОГРАМ 4 – РАЗВОЈ ТУРИЗМА**	
		1502-0001				**ПА: Управљањем развојем туризма**	
			473			*Туризам*	
				274	411	Плате, додаци и накнаде запослених (зараде)	5.673.114
				275	412	Социјални доприноси на терет послодавца	1.015.508
				276	413	Накнаде у натури	55.800
				277	414	Социјална давања запосленима	130.378
				278	415	Накнаде трошкова за запослене	94.987
				279	416	Награде запосленима и остали посебни расходи	132.876
				280	421	Стални трошкови	970.852
				281	422	Трошкови путовања	118.500
				282	423	Услуге по уговору	1.469.820
				282/1	424	Специјализоване услуге	63.000
				283	425	Текуће поправке и одржавање	752.500
				284	426	Материјал	371.600
				285	465	Остале донације, дотације и трансфери	743.180
				286	482	Порези, обавезне таксе, казне и пенали	1.089.333
				287	511	Зграде и грађевински објекти	3.227.084
				287/1	512	Машине и опрема	500.000
				288	523	Залихе робе за даљу продају	550.241
						Извори финансирања за функцију 473:	
					01	Приходи из буџета	10.947.329
					04	Сопствени приходи буџетских корисника	1.381.119
					13	Нераспоређени вишак прихода из ранијих година	4.630.325
						Функција 473:	**16.958.773**
						Извори финансирања за програмску активност 1502-0001:	
					01	Приходи из буџета	10.947.329
					04	Сопствени приходи буџетских корисника	1.381.119
					13	Нераспоређени вишак прихода из ранијих година	4.630.325
						Свега за програмску активност 1502-0001:	**16.958.773**
		1502-0002				**ПА: Промоција туристичке понуде**	
			473			*Туризам*	
				289	421	Стални трошкови	3.355.123
				290	422	Трошкови путовања	460.000
				291	423	Услуге по уговору	8.280.040
				292	424	Специјализоване услуге	2.189.040
				293	426	Материјал	8.372.000
				294	472	Накнаде за социјалну заштиту из буџета	31.000

1	2	3	4	5	6	7	8
						Извори финансирања за функцију 473:	
					01	Приходи из буџета	18.797.263
					04	Сопствени приходи буџетских корисника	394.140
					13	Нераспоређени вишак прихода из ранијих година	3.495.800
						Функција 473:	**22.687.203**
						Извори финансирања за програмску активност 1502-0002:	
					01	Приходи из буџета	18.797.263
					04	Сопствени приходи буџетских корисника	394.140
					13	Нераспоређени вишак прихода из ранијих година	3.495.800
						Свега за програмску активност 1502-0002:	**22.687.203**
		1502-П1				**Пројекат: Љубичевске коњичке игре**	
			473			*Туризам*	
				295	421	Стални трошкови	3.377.400
				296	423	Услуге по уговору	12.768.500
				297	424	Специјализоване услуге	11.610.690
				298	426	Материјал	4.016.956
				299	472	Накнаде за социјалну заштиту из буџета	3.924.000
				300	482	Порези, обавезне таксе, казне и пенали	63.000
				300/1	512	Машине и опрема	800.000
						Извори финансирања за функцију 473:	
					01	Приходи из буџета	34.460.546
					04	Сопствени приходи буџетских корисника	500.000
					08	Добровољни трансфери од физичких и правних лица	1.600.000
						Функција 473:	**36.560.546**
						Извори финансирања за Пројекат 1502-П1:	
					01	Приходи из буџета	34.460.546
					04	Сопствени приходи буџетских корисника	500.000
					08	Добровољни трансфери од физичких и правних лица	1.600.000
						Свега за Пројекат 1502-П1:	**36.560.546**
		1502-П2				**Пројекат: Ускршњи етно фестивал**	
			473			*Туризам*	
				301	422	Трошкови путовања	12.750
				302	423	Услуге по уговору	408.500
				303	424	Специјализоване услуге	100.000
				304	426	Материјал	180.000
						Извори финансирања за функцију 473:	
					01	Приходи из буџета	701.250
						Функција 473:	**701.250**
						Извори финансирања за Пројекат 1502-П2:	
					01	Приходи из буџета	701.250
						Свега за Пројекат 1502-П2:	**701.250**
		1502-П3				**Пројекат: Изградња „Лимес парка” на Виминацијуму – фаза „Легионарски полигони” и Авантура парк”**	
			473			*Туризам*	
				304/1	511	Зграде и грађевински објекти	30.000.000

1	2	3	4	5	6	7	8
						Извори финансирања за функцију 473:	
					07	Трансфери од других нивоа власти	30.000.000
						Функција 473:	**30.000.000**
						Извори финансирања за Пројекат 1502-П3:	
					07	Трансфери од других нивоа власти	30.000.000
						Свега за Пројекат 1502-П3:	**30.000.000**
						Извори финансирања за Програм 4:	
					01	Приходи из буџета	64.906.388
					04	Сопствени приходи буџетских корисника	2.275.259
					07	Трансфери од других нивоа власти	30.000.000
					08	Добровољни транфери од физичких и правних лица	1.600.000
					13	Нераспоређени вишак прихода из ранијих година	8.126.125
						Свега за Програм 4:	**106.907.772**
						Извори финансирања за Главу 6:	
					01	Приходи из буџета	64.906.388
					04	Сопствени приходи буџетских корисника	2.275.259
					07	Трансфери од других нивоа власти	30.000.000
					08	Добровољни транфери од физичких и правних лица	1.600.000
					13	Нераспоређени вишак прихода из ранијих година	8.126.125
						Свега за Главу 6:	**106.907.772**
5	**7**					**ПРЕДШКОЛСКА УСТАНОВА „ЉУБИЦА ВРЕБАЛОВ”**	
		2001				**ПРОГРАМ 8: ПРЕДШКОЛСКО ВАСПИТАЊЕ И ОБРАЗОВАЊЕ**	
		2001-0001				**ПА: Функционисање и остваривање предшколског васпитања и образовања**	
			911			*Предшколско образовање*	
				305	411	Плате, додаци и накнаде запослених (зараде)	190.816.692
				306	412	Социјални доприноси на терет послодавца	34.159.896
				307	413	Накнаде у натури	3.367.700
				308	414	Социјална давања запосленима	1.332.920
				309	415	Накнаде трошкова за запослене	5.940.000
				310	416	Награде запосленима и остали посебни расходи	4.410.665
				311	421	Стални трошкови	21.736.580
				312	422	Трошкови путовања	1.716.004
				313	423	Услуге по уговору	7.475.800
				314	424	Специјализоване услуге	2.190.000
				315	425	Текуће поправке и одржавање	6.956.880
				316	426	Материјал	54.571.000
				317	465	Остале донације, дотације и трансфери	21.870.987
				318	482	Порези, обавезне таксе, казне и пенали	430.000
				319	483	Новчане казне и пенали по решењу судова	200.000
				320	511	Зграде и грађевински објекти	24.703.652
				320/1	512	Машине и опрема	1.942.118
						Извори финансирања за функцију 911:	
					01	Приходи из буџета	330.174.744
					07	Трансфери од других нивоа власти	23.296.416
					08	Донације од невладиних организација и појединаца	56.000

1	2	3	4	5	6	7	8
					13	Нераспоређени вишак прихода из ранијих година	29.343.734
					16	Родитељски динар за ваннаставне активности	950.000
						Функција 911:	**383.820.894**
						Извори финансирања за програмску активност 2001-0001:	
					01	Приходи из буџета	330.174.744
					07	Трансфери од других нивоа власти	23.296.416
					08	Донације од невладиних организација и појединаца	56.000
					13	Нераспоређени вишак прихода из ранијих година	29.343.734
					16	Родитељски динар за ваннаставне активности	950.000
						Свега за програмску активност 2001-0001:	**383.820.894**
						Извори финансирања за Програм 8:	
					01	Приходи из буџета	330.174.744
					07	Трансфери од других нивоа власти	23.296.416
					08	Донације од невладиних организација и појединаца	56.000
					13	Нераспоређени вишак прихода из ранијих година	29.343.734
					16	Родитељски динар за ваннаставне активности	950.000
						Свега за Програм 8:	**383.820.894**
						Извори финансирања за Главу 7:	
					01	Приходи из буџета	330.174.744
					07	Трансфери од других нивоа власти	23.296.416
					08	Донације од невладиних организација и појединаца	56.000
					13	Нераспоређени вишак прихода из ранијих година	29.343.734
					16	Родитељски динар за ваннаставне активности	950.000
						Свега за Главу 7:	**383.820.894**
						Извори финансирања за раздео 5:	
					01	Приходи из буџета	3.221.308.972
					04	Сопствени приходи буџетских корисника	27.440.097
					05	Донације од иностраних земаља	4.247.790
					06	Донације од међународних организација	26.470.511
					07	Трансфери од других нивоа власти	56.997.727
					08	Добровољни транфери од физичких и правних лица	228.938.503
					13	Нераспоређени вишак прихода из ранијих година	2.276.415.274
					15	Неутрошена средства донација из претходних година	14.710.598
					16	Родитељски динар за ваннаставне активности	950.000
						Свега за раздео 5:	**5.857.479.472**
						Извори финансирања за Разделе 1, 2, 3, 4 и 5:	
					01	Приходи из буџета	3.347.449.164
					04	Сопствени приходи буџетских корисника	27.440.097
					05	Донације од иностраних земаља	4.247.790
					06	Донације од међународних организација	26.470.511
					07	Трансфери од других нивоа власти	56.997.727
					08	Донације од невладиних организација и појединаца	228.938.503
					13	Нераспоређени вишак прихода из ранијих година	2.278.697.884
					15	Неутрошена средства донација из претходних година	14.710.598
					16	Родитељски динар за ваннаставне активности	950.000
						Свега за Разделе 1, 2, 3, 4 и 5:	**5.985.902.274**

Члан 12.

Члан 14. мења се и гласи:

„Члан 14.

Овом одлуком обезбеђују се средства за плате у 2018. години за:
614 запосленог на неодређено време,
87 запослених на одређено време од чега:
16 изабраних лица
20 постављених лица
51 запослених код свих корисника чије се плате финансирају из буџета.”

Члан 13.

Члан 43. мења се и гласи:

„Члан 43.

Пренета неутрошена средства из претходних година која се налазе на консолидованом рачуну буџета Града Пожаревца распоређују се на следећи начин:

Р. бр.	Корисник	Програм	Програмска класификација		Функционална класификација	Позиција	Економска класификација	Опис	Износ –13 Ребаланс 1 2018	Износ –15 Ребаланс 1 2018
1	*2*	*3*	4	5	*6*	7	*8*	9	10	11
1.	**Градоначелник Града Пожаревца**	16	2101	0002	110	7	423421	Услуге информисања јавности – електронске новине	124.845,00	
		16	2101	0002	110	7	423621	Угоститељске услуге	87.263,00	
		16	2101	0002	110	7	423621	Угоститељске услуге – кетеринг за пријеме	19.215,00	
		16	2101	0002	110	7	423711	Репрезентација – бифе	3.277,00	
		Укупно Градоначелник Града Пожаревца:							**234.600,00**	**0,00**
2.	**Скупштина Града Пожаревца**	16	2101	0001	110	29	423411	Услуге штампања билтена	277.698,00	
		16	2101	0001	110	29	423621	Угоститељске услуге	29.221,00	
		16	2101	0001	110	29	423421	Медијске услуге (телевизија), услуге преноса седница скупштине, медијске услуге штампаних јавних гласила и медијске услуге радија	1.546.175,00	
		16	2101	0001	110	29	423711	Набавка добара за репрезентацију – бифе	194.916,00	
		Укупно Скупштина Града Пожаревца:							**2.048.010,00**	**0,00**

3.	**Градска управа Града Пожаревца**	6	0401	П1	510	82	451291	Пројекат санације депоније комуналног отпада „Јеремино поље” – ЈКП „Комуналне службе”	34.599.965,00	
		15	0602	0001	130	147	421111	Трошкови платног промета – подрачун „Јавни радови”	8.451,00	
		6	0401	0004	520	79	421311	Услуге водовода и канализације – Чишћење кишне канализације и колектора у Пожаревцу	0,00	
		6	0401	0004	520	79	421311	Услуге водовода и канализације – Чишћење сливника кишне канализацијеу Пожаревцу	0,00	
		6	0401	0004	520	79	421311	Услуге водовода и канализације – Чишћење таложника у Стишкој улици у Пожаревцу	723.360,00	
		6	0401	0004	520	79	421311	Услуге водовода и канализације – Одржавање ЦС 5	321.308,00	
		2	1102	0003	510	51	421325	Услуге чишћења – Јавна хигијена	5.276.436,00	
		15	0602	0001	130	147	421392	Допринос за коришћење вода	28.000.000,00	
		15	0602	0001	130	147	421414	Услуге мобилних телефона	187.092,00	
		15	0602	П1	360	175	423411	Услуге штампања билтена – Награда „Полицајац године и ватрогасац године”	8.640,00	
		15	0602	0001	130	149	423421	Услуге информисања јавности – електронске новине	480.000,00	
		15	0602	0001	130	149	423541	Услуге финансијских саветника – успостављање ФУК-а	336.000,00	
		15	0602	0014	220	173	423911	Израда плана „Процена угрожености територије града Пожаревца и планови заштите и спасавања”	1.100.000,00	
		15	0602	0001	130	149	423911	Устале опште услуге – Креативне радионице	700.000,00	
		15	0602	0001	130	150	424311	Здравствена заштита по уговору – здравствени прегледи запослених	991.800,00	
		6	0401	0002	530	78	424331	Услуге јавног здравства – инспекција и анализа: *сагледавање здравствене исправности воде за пиће из индивидуалних бунара на територији Града Пожаревца	184.000,00	
		2	1102	0002	540	48	424511	Услуге одржавања националних паркова и природних површина – Одржавање јавних зелених површина у Пожаревцу	1.055.172,00	
		2	1102	0002	540	48	424511	Услуге одржавања националних паркова и природних површина – Одржавање јавних зелених површина у Костолцу	916.660,00	
		2	1102	0002	540	48	424511	Услуге одржавања националних паркова и природних површина – Одржавање Спомен парка „Чачалица”	973.640,00	
		15	0602	0001	130	150	424911	Остале специјализоване услуге – рушење бесправно зиданих и постављених објеката, уклањање предмета, ствари и опреме	2.300.000,00	
		15	0602	0001	130	150	424911	Остале специјализоване услуге – Геотехнички истражни радови за потребе изградње хале у Индустријској зони у Пожаревцу	552.000,00	

		15	0602	0001	130	150	424911	Остале специјализоване услуге – услуге наплате заузећа јавне површине за паркирање возила	59.981,00	
		15	0602	0001	130	151	425115	Радови на водоводу и канализацији – реконструкција тоалета у председништву Градске управе Града Пожаревца	450.000,00	
		15	0602	0001	130	151	425191	Текуће поправке и одржавање осталих објеката – Санација објеката у власништву Града	500.000,00	
		2	1102	0001	640	47	425191	Текуће поправке и одржавање осталих објеката – Одржавање канделаберске расвете	919.920,00	
		2	1102	0001	640	47	425191	Текуће поправке и одржавање осталих објеката – Одржавање јавне расвете у Пожаревцу са селима	701.080,00	
		2	1102	0001	640	47	425191	Текуће поправке и одржавање осталих објеката – Одржавање јавне расвете у Костолцу са селима	1.110.095,00	
		7	0701	0002	451	85	425191	Текуће поправке и одржавање осталих објеката – Одржавање мостова и других грађевинских објеката на путевима	232.590,00	
		7	0701	0002	451	85	425191	Текуће поправке и одржавање осталих објеката – Одржавање улица, локалних путева и тротоара	1.903.712,00	
		7	0701	0002	451	85	425191	Текуће поправке и одржавање осталих објеката – Зимско одржавање улица	37.443.451,00	
		7	0701	0002	451	85	425191	Текуће поправке и одржавање осталих објеката – Одржавање семафора	3.774.600,00	
		7	0701	0002	451	85	425191	Текуће поправке и одржавање осталих објеката – Одржавање хоризонталне и вертикалне сигнализације	776.344,00	
		7	0701	0002	451	85	425191	Текуће поправке и одржавање осталих објеката – Одржавање коловоза и тротоара и враћање у првобитно стање после интервенција других јавних предузећа	3.388.127,00	
		3	1501	0001	411	61	454100	Текуће субвенције приватним предузећима – Програм локалног економског развоја Града Пожаревца за 2017. годину – преузета обавеза	1.230.000,00	
		3	1501	П1	490	65 – 70	класа 4 и 5	Пројекат: Подршка за одрживо запошљавање Рома и Ромкиња на територији Града Пожаревца – Инклузија од старта	0,00	11.745.235,00
		11	0901	0001	070	107	472931	Остале накнаде из буџета – Подрачун „Средства за материјалну помоћ избеглицама”	3.796,00	
		11	0901	0003	090	109	481941	Дотације осталим удружењима грађана – Подрачун „Средства по члану 236 ЗКП” (нов члан Закона 283) – подршка хуманитарним организацијама	49.044,00	
		15	0602	0001	130	158	483111	Новчане казне и пенали по решењу судова	40.000.000,00	
		15	0602	0001	130	160	485119	Остале накнаде штете	900.000,00	
		15	0602	0014	220	174	484111	Подрачун „Поплаве 2014”	0,00	2.948.078,00
		7	0701	0005	360	87 – 95	класа 4 и 5	Преузете обавезе по Програму унапређења безбедности саобраћаја из ранијих година	37.903.534,00	

		5	0101	0001	421	72	424113	Контрола плодности, обрад. пољ. земљишта, унетог мин. ђубрива и пестицида – Програм заштите, уређења и коришћења пољопривредног земљишта	3.008.414,00	
		5	0101	0001	421	72	424113	Утврђивање пост. оп. и штетних материја у пољ. земљишту – Програм заштите, уређења и коришћења пољопривредног земљишта	946.000,00	
		5	0101	0001	421	72	424911	Остале спец. услуге – студијско истраживачки радови – Програм заштите, уређења и коришћења пољопривредног земљишта	68.769,00	
		5	0101	0001	421	73	425191	Текуће поп. и одрж. – уређење атарских путева – Програм заштите, уређења и коришћења пољопривредног земљишта	16.353.238,00	
		5	0101	0001	421	74	426591	Остали материјали за очување жив. сред. – уређење и опремање противградне службе – Програм заштите, уређења и коришћења пољопривредног земљишта	6.962,00	
		5	0101	0001	421	75	541121	Побољшања пољопривредног земљишта – Програм заштите, уређења и коришћења пољопривредног земљишта	1.000.000,00	
		2	1102	0002	540	50	514121	Програм пошумљавања	3.961.466,00	
		15	0602	0001	130	164	541100	Експропријација земљишта – по захтеву Штаба за ванредне ситуације	500.000,00	
		15	0602	0001	130	161	511451	Израда елабората геодетских радова и пројеката изведеног стања за озакоњење објеката у власништву Града	300.000,00	
		13	1201	П19	820	134	511321	Санација, адаптација и ревитализација фасаде зграде здања Старог Начелства у Пожаревцу – Сепарат Фаза 1. Централни брод објекта	25.910.698,00	
		13	1201	П19	820	134	511441	Санација, адаптација и ревитализација фасаде зграде здања Старог Начелства у Пожаревцу – Сепарат Фаза 1. Централни брод објекта – конзерваторски надзор	97.600,00	
		15	0602	0001	130	161	511219	Подрачун „Стамбени Фонд”	7.816.357,00	
		15	0602	0001	130	161	511451	Израда пројектно техничке документације за реконструкцију два објекта предшколске установе (Бамби и Пчелица) и школа (ОШ „Доситеј Обрадовић”, ОШ „Вук Караџић” – објекат у Забели, ОШ „Јован Цвијић” у Костолцу и Пожаревачка Гимназија)	3.787.093,00	
		15	0602	0001	130	161	511441	Израда ПДР пристаништа у Костолцу	2.400.000,00	
		15	0602	0001	130	161	511441	Измена и допуна ПДР локалног пута Пожаревац – Костолац	505.096,00	
		15	0602	0001	130	161	511441	Усаглашавање постојеће пројектне документације са новим законима и прописима за Историјски архив Града Пожаревца	350.000,00	
		1	1101	П1	620	45	511441	Израда Плана генералне регулације	10.800.000,00	
		15	0602	0001	130	161	511411	Геодетске подлоге за инвестиције из програма	1.784.686,00	
		7	0701	0002	451	86	511231	Индустријска зона – улица Нова 1	300.000,00	

		7	0701	0002	451	86	511231	Индустријска зона – улица Нова 2	1.400.000,00	
		7	0701	0002	451	86	511231	Индустријска зона – улица Нова 3	1.000.000,00	
		7	0701	0002	451	86	511231	Индустријска зона – улица Илије Гојковића	3.000.000,00	
		15	0602	0001	130	161	511451	Стамбени блок у ул. Кнез Милошев венац – пројекат реконструкције зеленила	400.000,00	
		15	0602	0001	130	161	511451	Стамбени блок „Ламела” – пројекат уређења дворишта и партерног зеленила	500.000,00	
		15	0602	0001	130	161	511451	МЗ „Васа Пелагић” – пројекат реконструкције зелене површине	200.000,00	
		15	0602	0001	130	161	511451	Пројекат реконструкције подтрибинског простора и ложе трибина на Градском хиподрому	103.600,00	
		15	0602	0001	130	161	511451	Витешка – пројекат фекалне канализације	16.543,00	
		15	0602	0001	130	161	511451	Лучица – пројекат секундарне фекалне канализације друга фаза	992.497,00	
		15	0602	0001	130	161	511451	Пројекат обједињавања постојећих пројеката за израду Пројекта легализације водоводне мреже у Бубушинцу и Маљуревцу	120.000,00	
		2	1102	0008	630	57	511241	Реконструкција Водоизворишта у Летњиковцу	1.330.162,00	
		2	1102	0008	630	57	511241	Индустријска зона – изградња водоводне мреже	824.835,00	
		6	0401	0004	520	80	511242	Војске Југославије – завршетак фекалне канализације	900.239,00	
		11	0901	П2	090	118	511241	Изградња монтажних кућа у Костолцу за избегличко насеље – водоводна мрежа	249.310,00	
		11	0901	П2	090	118	511292	Изградња монтажних кућа у Костолцу за избегличко насеље – електроинсталације	1.366.680,00	
		13	1201	0003	820	128	511321	Маљуревац – реконструкција крова на Дому културе	832.930,00	
		13	1201	0003	820	128	511325	Еколошки дом – санација терасе	1.120.515,00	
		13	1201	0003	820	128	511325	Еколошки дом – санација кровног покривача	5.250.000,00	
		15	0602	0001	130	161	511219	Фонд за солидарну стамбену изградњу	1.757.961,00	
		11	0901	П2	090	118	511242	Изградња колективне стамбене зграде за трајно решавање стамбених потреба избеглица – фекална канализација	249.310,00	
		11	0901	П2	090	118	511291	Изградња колективне стамбене зграде за трајно решавање стамбених потреба избеглица – прикључак на гасну мрежу	2.380.800,00	
		11	0901	П2	090	118	511231	Изградња колективне стамбене зграде за трајно решавање стамбених потреба избеглица припрема терена, обележавање и сл.	720.000,00	

		11	0901	П2	090	118	511411	Изградња колективне стамбене зграде за трајно решавање стамбених потреба избеглица – геометар (израда ситуационих планова, омеђавање парцеле, снимање темеља, снимање објекта и подземних инсталација, израда елабората геодетских радова за изведени објекат и посебне делове објекта)	180.000,00	
		11	0901	П2	090	118	511219	Изградња колективне стамбене зграде за трајно решавање стамбених потреба избеглица – сагласности јавних предузећа	156.000,00	
		11	0901	П2	090	118	511441	Изградња колективне стамбене зграде за трајно решавање стамбених потреба избеглица – технички преглед – комисија	240.000,00	
		11	0901	П2	090	119	512931	Изградња колективне стамбене зграде за трајно решавање стамбених потреба избеглица – уградња лифта и трошкови везани за уградњу	2.400.000,00	
		11	0901	П2	090	120	515199	Изградња колективне стамбене зграде за трајно решавање стамбених потреба избеглица – енергетски пасош	120.000,00	
		7	0701	0002	451	86	511331	Чеде Васовића – радови на ојачавању коловозне конструкције – асфалтирање улице – поплочавање тротоара – лева страна – МЗ „Горња Мала”	1.273.058,00	
		7	0701	0002	451	86	511231	Асфалтирање улице Нова 1	19.000.000,00	
		7	0701	0002	451	86	511331	Вршачка – радови на ојачавању коловозне конструкције – асфалтирање улице – МЗ „Бурјан”	140.088,00	
		7	0701	0002	451	86	511331	Бранка Митића – радови на ојачавању коловозне конструкције – асфалтирање улице – МЗ „Бурјан”	121.425,00	
		7	0701	0002	451	86	511331	Десанка Првановић – радови на ојачавању коловозне конструкције – асфалтирање улице – МЗ „Парк”	1.655.077,00	
		7	0701	0002	451	86	511331	Милана Ајваза – радови на ојачавању коловозне конструкције – асфалтирање улице – МЗ „Парк”	1.643.870,00	
		7	0701	0002	451	86	511331	Поплочавање платоа испред Хале спортова у Партизанској улици у Пожаревцу – инвестиционо поплочавање – МЗ „Васе Пелагића”	426.295,00	
		15	0602	0001	130	161	511451	Израда урбанистичких пројеката проширења гробља у сеоским насељима	300.000,00	
		15	0602	0001	130	163	515111	Софтвер – програм за Одељење за буџет и финансије	1.000.000,00	
		15	0602	0001	130	164	541111	Експропријација земљишта – покретање поступка утврђивања јавног интереса и покретање поступка експропријације за локацију месног гробља на кп. бр. 605 К.О. Костолац – село (површине 1 хектар)	1.611.800,00	

		15	0602	0001	130	164	541111	Експропријација земљишта – покретање поступка утврђивања јавног интереса и покретање поступка експропријације за локацију месног гробља на кп. бр. 3410, 3718, 3175, 3716, 3719, 3721, 3722, 3739, 3737, 3733, 3734, 3732, 3731, 3730, 3729, 3728, 3405, 3406, 3404, 3402, 3401 – КЛИЧЕВАЦ	2.600.000,00	
		15	0602	0001	130	164	541100	Куповина земљишта К.П. Пожаревац бр. 4886/2	600.000,00	
		15	0602	0001	130	164	541100	Прибављање непокретности у јавну својину Града Пожаревца	18.168.000,00	
		15	0602	0001	130	164	541100	Куповина земљишта (војни комплекс „Љубичево” у Пожаревцу)	7.500.000,00	
		15	0602	0001	130	162	512251	Опрема за домаћинство	263.285,00	
		15	0602	0001	130	162	512251	Опрема за домаћинство – набавка опреме за службу озакоњења	68.300,00	
		15	0602	0001	130	161	511451	Израда пројекта за извођење (ПЗИ) пренамене, реконструкције и адаптације објекта „Старе касарне”.	400.000,00	
		14	1301	П1	810	139	511321	Радови на спортској хали у Пожаревцу	21.500.000,00	
		15	0602	0001	130	161	511451	Иновирани пројекат кишне канализације у Кленовнику	100.000,00	
		15	0602	0001	130	161	511451	Израда пројектне документације за реконструкцију простора код Чикоша	1.427.800,00	
		15	0602	0001	130	161	511451	Израда пројектне документације за реконструкцију Градског парка	2.126.563,00	
		15	0602	0001	130	161	511451	Израда пројектне документације за Трг Радомира Вујовића	1.800.000,00	
		15	0602	0001	130	161	511451	Израда пројектне документације за уређење Љубичева	254.000,00	
		14	1301	П1	810	140	512811	Подлога за дечија игралишта – малч, гумена подлога, речни камен	3.000.000,00	
		2	1102	0008	630	57	511341	Замена азбестно-цементних водоводних цеви, реконструкција водоводне мреже у улици Партизанској (од улице Далматинске до улице Лоле Рибара)	1.159.000,00	
		15	0602	0001	130	161	511451	Ул. Први Партизански одред – пројекат рехабилитације коловоза са проширењем коловозне траке, израда пешачких и бициклистичких стаза, обнова зеленила, по фазама	1.271.320,00	
		15	0602	0001	130	161	511451	Ул. Јована Шербановића – пројекат рехабилитације коловоза и тротоара	112.000,00	
		15	0602	0001	130	161	511451	Пројекат рехабилитације тротоара, десна страна, од ул. Миленића Руса до ул. Невесињске са уређењем паркиралишта и малих тргова	126.860,00	

		6	0401	0006	510	81	511441	Уређење, чишћење дивљих депонија и неуређених одлагалишта на којима се неконтролисано одлажу све врсте отпада у градским и сеоским насељима – надзор	318.260,00	
		6	0401	0004	520	80	511441	Изградња система сакупљања отпадних вода у Ужичкој улици у Костолцу – 2. део – надзор	60.780,00	
		6	0401	0004	520	80	511441	Изградња система сакупљања отпадних вода у улицама Радована Драговића и Милана Ајваза – надзор	292.000,00	
		6	0401	0004	520	80	511441	Изградња система сакупљања отпадних вода у улици Моше Пијаде од Шесте улице до пруге са две бочне улице и изградња црпне станице код истражног затвора – надзор	550.000,00	
		6	0401	0004	520	80	511441	Изградња примарног вода система сакупљања отпадних вода у насељима Лучица, Пругово, Пољана – наставак изградње из 2015. и 2016. године – надзор	740.000,00	
		6	0401	0004	520	80	511441	Изградња система сакупљања отпадних вода у улици Милешевској – надзор	250.000,00	
		6	0401	0004	520	80	511441	Изградња система сакупљања отпадних вода у улици Хумској – надзор	36.000,00	
		6	0401	0004	520	80	511441	Изградња система сакупљања отпадних вода у улици Јована Шербановића – надзор	250.000,00	
		6	0401	0004	520	80	511441	Изградња система сакупљања отпадних вода у улицама Блаже Јовановића, С.Ђорђевића крак, Ослободиоци Пожаревца, као и изградња црпне станице у улици Вељка Влаховића – надзор	360.000,00	
		6	0401	0004	520	80	511441	Изградња система сакупљања отпадних вода у улицама Народној, Н. Богдановића Пљуце, С. Новаковића и Узун Мирковој – надзор	366.000,00	
		6	0401	0004	520	80	511441	Уградња аутоматске решетке на црпној станици на јужном фекалном колектору – надзор	36.000,00	
		6	0401	0004	520	80	511441	Заштита површинских вода од загађења (Санација улива Брежанског канала са санацијом бетонских кинета у делу канала) – надзор	159.000,00	
		6	0401	0004	520	80	511441	Изградња секундарне фекалне канализације у насељу Љубичево (црпне станице у насељу Љубичево код „Доминг-а" – наставак радова из 2015. и 2016. године у оквиру изградње) – надзор	72.000,00	
		6	0401	0004	520	80	511441	Заштита површинских вода у насељу Кленовник (Изградња 1. фазе кишне канализације) – надзор	260.000,00	
		6	0401	0004	520	80	511441	Заштита површинских вода од загађења – Брежанског канала (Изградња 1. фазе јужног слива кишне канализације од улива у Брежански канал до шахта РО.42 иза мегамаркета „Рода") – надзор	2.056.276,00	

		2	1102	0008	630	57	511441	Замена азбестно-цементних водоводних цеви, реконструкција водоводне мреже у улици Невесињској – надзор	215.000,00	
		2	1102	0008	630	57	511441	Замена азбестно-цементних водоводних цеви, реконструкција водоводне мреже у улици Краљевића Марка – надзор	111.800,00	
		2	1102	0008	630	57	511441	Замена азбестно-цементних водоводних цеви, реконструкција водоводне мреже у улици Партизанској (од улице Далматинске до улице Лоле Рибара) – надзор	120.000,00	
		4	1502	0001	473	71	512932	Заливни систем у Љубичеву	3.000.000,00	
		15	0602	0001	130	161	511451	Израда пројектно техничке документације за реконструкцију објеката јавних установа	9.000.000,00	
		15	0602	0001	130	162	512231	Телефонска централа	600.000,00	
		15	0602	0001	130	162	512211	Намештај	2.380.000,00	
		14	1301	П1	810	139	511293	Пресвлачење асфалтом спортског игралишта МЗ „Живица”	1.367.481,00	
		7	0701	0002	451	86	511331	Радови на ојачавању коловозне конструкције – асфалтирање улице Војводе Вујовића – крак улице дужине 75 м у МЗ „Булевар”	266.052,00	
		7	0701	0002	451	86	511331	Радови на ојачавању коловозне конструкције – асфалтирање улице Хајдучке дужине 332 м у МЗ „Чачалица”	3.044.371,00	
		7	0701	0002	451	86	511331	Радови на ојачавању коловозне конструкције – асфалтирање улице Слободарске – сокак 1 дужине 100 м у МЗ „Чачалица”	290.365,00	
		7	0701	0002	451	86	511331	Радови на ојачавању коловозне конструкције – асфалтирање улице Драже Марковића, дужине 110 м у МЗ „Брадарац”	166.696,00	
		7	0701	0002	451	86	511331	Рехабилитација, обнављање, замена и ојачавање дотрајале подлоге поплочавањем тротоара у улици Боже Димитријевића до улице „Ђуре Јакшића” у Костолцу	1.460.091,00	
		14	1301	П1	810	139	511393	Инвестиционо одржавање, пресвлачење асфалтом спортског терена и уређење паркинг простора поред терена у МЗ „Касидол”	210.093,00	
		14	1301	П1	810	139	511393	Рехабилитација кошаркашког терена код Хале спортова – инвестиционо одржавање – МЗ „Васа Пелагић”	136.789,00	
		15	0602	0001	130	161	511431	Идејни пројекат реконструкције јавне расвете на територији Града Пожаревца	1.000.000,00	
		15	0602	0001	130	161	511451	Израда пројектне документације за санацију зграде ЛПА	500.000,00	
		15	0602	0001	130	161	511451	Израда пројектне документације за вртић у Костолцу	805.400,00	

		15	0602	0001	130	161	511451	Ирада урбанистичког пројекта и пројекта препарцелације за вртић у Костолцу	72.000,00	
		15	0602	0001	130	161	511451	Израда урбанистичког пројекта за комплекс Градског хиподрома	3.000.000,00	
		1	1101	0005	620	44	511319	Обнова фасада у Табачкој чаршији	10.000.000,00	
		15	0602	0001	130	161	511451	Израда урбанистичког пројекта улице Рударске у Костолцу	200.000,00	
		15	0602	0001	130	161	511451	Пројекат доградње, реконструкције и адаптације постојећег објекта зграде Галерије	2.500.000,00	
		15	0602	0001	130	163	515192	Лиценца за софтвер	3.877.351,00	
		9	2002	0001	912	101	511323	Капитално одржавање објеката за потребе образовања – Адаптација и санација објекта Основне школе „Јован Цвијић” у Костолцу – обавеза за ПДВ	2.448.159,00	
		12	1801	0001	760	120/1	4632	„Румунско-српска заједничка иницијатива у борби против канцера у пограничном региону – унапређено дијагностификовање и лечење малигних тумора”	42.000.000,00	
		13	1201	П21	820	134/1	511321	Пројекат: „Санација и адаптација фасаде зграде здања Старог Начелства у Пожаревцу, II фаза”	7.662.981,00	
		15	0602	0001	130	162	512221	Набавка бекап НАС сервера	2.700.000,00	
		15	0602	0001	130	162	512223	Набавка мрежне опреме	1.200.000,00	
		15	0602	0001	130	162	512223	Израда мрежне инфраструктуре у сали 11 зграде Градске управе	400.000,00	
		15	0602	0001	130	162	512232	Набавка телефонских апарата (ИП телефони)	675.000,00	
		15	0602	0001	130	162	512221	Набавка УПС уређаја 1000 W 230V	250.000,00	
		15	0602	0001	130	162	512222	Штампач EPSON PLQ – 20	70.000,00	
		15	0602	0001	130	162	512221	Набавка рачунара за скупштинску говорницу	100.000,00	
		15	0602	0001	130	164	541100	Експропријација непокретности ради изградње водоизворишта пијаће воде Кличевац на к.п. број 987 К.О. Кличевац	500.000,00	
		15	0602	0001	130	162	512111	Набавка службеног путничког возила	1.600.000,00	
		15	0602	0001	130	162	512211	Набавка полица за архиву Градске управе у подруму	90.370,00	
		2	1102	0008	630	57/1	621911	Набавка филтерске испуне, мерних уређаја и ремонт ППВ „Млава”	6.000.000,00	
		15	0602	0001	130	161	511292	Изградња монтажно бетонске трафостанице 10/0.4 KV на простору шећеране	25.000.000,00	

		15	0602	0001	130	161	511393	Радови на текућем и инвестиционом одржавању градског хиподрома (санирање крова ВИП ложе, молерско-фарбарски радови на трибинама и у ложи, бојење ограде)	4.000.000,00	
		13	1201	0002	820	126/1	515124	Вајање и ливење у бронзи скулптуре Милене Павловић Барили	2.400.000,00	
		15	0602	0001	130	162	512932	Урбани мобилијар за јавне површине	1.600.000,00	
		15	0602	0001	130	162	512932	Реквизити за дечја игралишта	3.000.000,00	
		2	1102	0008	630	57/1	621911	Изградња водоводне мреже у улици Боже Димитријевића – крак	5.500.000,00	
		7	0701	0002	451	86	511331	Радови на простору Ергеле Љубичево – поплочавање	19.000.000,00	
		17	0501	0001	435	175/3	511292	Радови на простору Ергеле Љубичево – расвета	7.000.000,00	
		15	0602	0001	130	162	512932	Радови на простору Ергеле Љубичево – мобилијари	1.000.000,00	
		15	0602	0001	130	162	512931	Куповина и монтажа паркинга	45.000.000,00	
		15	0602	0001	130	161	511321	Спољашњи каменорезачки радови на згради Старог Начелства: Рестаурација и реконструкција балкона	4.500.000,00	
		15	0602	0001	130	161	511321	Унутрашњи радови (занатски радови) на згради Старог Начелства: обрада шпалетни око прозора са унутрашње стране зграде Старог Начелства	1.000.000,00	
		7	0701	0002	451	86	511331	Рехабилитација, обнављање,замена и ојачање дотрајале подлоге тротоара са леве стране у улици Чеде Васовића – МЗ Горња Мала наставак радова из 2017. год.	1.200.000,00	
		15	0602	0001	130	161	511291	Радови на гасификационој мрежи у кругу Шећеране	2.500.000,00	
		15	0602	0001	130	162	512931	Инсталација климе у згради Начелства	29.000.000,00	
		15	0602	0001	130	161	511451	Израда пројекта амбијенталне расвете зграде Начелства	600.000,00	
		15	0602	0002	160	165	511321	МЗ „Дубравица” – санација зграде месне заједнице	599.442,00	
		7	0701	0002	451	86	511331	Уређење игралишта у ул. Димитрија Павловића у Пожаревцу	1.966.885,00	
		7	0701	0002	451	86	511331	Хиподром Пожаревац – Радови на рехабилитацији тротоара од улаза из ул. Моравске до трибина и платоа са паркиралиштем испред трибина	8.461.533,00	

		7	0701	0002	451	86	511331	Радови на ојачавању коловозне конструкције – асфалтирање 7. јула у МЗ „Лучица”	3.399.199,00	
		7	0701	0002	451	86	511331	Радови на ојачавању коловозне конструкције – асфалтирање дела бициклистичке стазе у МЗ „Лучица”	2.500.000,00	
		7	0701	0002	451	86	511331	Радови на ојачавању коловозне конструкције – асфалтирање улице Драге Дулића – Моравца у МЗ „Брежане”	1.519.200,00	
		7	0701	0002	451	86	511331	Радови на ојачавању коловозне конструкције – асфалтирање улице Југ Богданове у МЗ „Берање”	710.000,00	
		7	0701	0002	451	86	511331	Радови на ојачавању коловозне конструкције – асфалтирање улице Васе Пелагића у МЗ „Берање”	572.000,00	
		7	0701	0002	451	86	511331	Радови на ојачавању коловозне конструкције – асфалтирање дела улице Лоле Рибара у МЗ „Ћириковац”	3.000.000,00	
		17	0501	0001	435	175/3	511292	Расвета дуж пруге у делу од ул. Тршћанске до ул. Николе Тесле	289.440,00	
		6	0401	0004	520	80	511342	Санација сливничке мреже у граду (замена и уградња нових сливних решетки у граду)	750.000,00	
		15	0602	0001	130	161	511451	Израда пројектне документације за кишну канализацију у улици Далматинска (Л=580м) ИДР, ИДП и ПЗИ	264.000,00	
		13	1201	0003	820	128	511321	Санација и проширење бине у МЗ Дрмно	595.366,00	
		13	1201	0003	820	128	511321	Санација надстрешнице испред дома у МЗ Дрмно	232.092,00	
		Основно образовање								
		9	2002	0001	912	99	4631-4215	ОШ „Доситеј Обрадовић” – осигурање запослених (поред редовних полиса осигурања) од опште одговорности и осигурање запослених за случај болести и хируршких интервенција – (средства за два месеца по уговору из 2017. године)	26.000,00	
		9	2002	0001	912	99	4631 – 4215	ОШ „Десанка Максимовић” – осигурање запослених (поред редовних полиса осигурања) од опште одговорности и осигурање запослених за случај болести и хируршких интервенција – (средства за два месеца по уговору из 2017. године)	25.000,00	
		9	2002	0001	912	99	4631-4251	ОШ „Десанка Максимовић” – Замена 9 хидрантских вентила по решењу МУП-а, Сектора за ванредне ситуације у Пожаревцу број 217-12329/17-4 од 29.12.2017. године	64.680,00	

		9	2002	0001	912	99	4631-4246	ОШ „Десанка Максимовић” – Геодетске услуге за израду елабората за потребе поништавања објеката на плану и операту који је на терену порушен, што је потребно за завршетак процеса легализације школе	10.000,00	
		9	2002	0001	912	99/1	4632-5113	ОШ „Десанка Максимовић” – Реконструкција канализације у котларници	818.090,00	
		9	2002	0001	912	99/1	4632-5122	ОШ „Десанка Максимовић” – Проширење видео надзора	316.729,00	
		9	2002	0001	912	99/1	4632-5113	ОШ „Десанка Максимовић” – Санација тротоара око школске зграде – друга етапа	272.763,00	
		9	2002	0001	912	99	4631-4215	ОШ „Краљ Александар” – осигурање запослених (поред редовних полиса осигурања) од опште одговорности и осигурање запослених за случај болести и хируршких интервенција – (средства за два месеца по уговору из 2017. године)	25.540,00	
		9	2002	0001	912	99/1	4632-5113	ОШ „Краљ Александар” – Замена олучне инсталације	2.299.200,00	
		9	2002	0001	912	99/1	4632-5114	ОШ „Краљ Александар” – Замена олучне инсталације – надзор	69.000,00	
		9	2002	0001	912	99	4631-4215	ОШ „Свети Сава” – осигурање запослених (поред редовних полиса осигурања) од опште одговорности и осигурање запослених за случај болести и хируршких интервенција – (средства за два месеца по уговору из 2017. године)	25.000,00	
		9	2002	0001	912	99	4631-4246	ОШ „Свети Сава” – Геодетске услуге – озакоњење објеката школе изграђених на катастарској парцели 352/1 и легализацију истих	120.000,00	
		9	2002	0001	912	99	4631-4822	ОШ „Свети Сава” – Републичке административне таксе	30.000,00	
		9	2002	0001	912	99/1	4632-5113	ОШ „Свети Сава” – Израда ограде школског дворишта у издвојеном одељењу у Ћириковцу	1.801.800,00	
		9	2002	0001	912	99/1	4632-5113	ОШ „Свети Сава” – Замена дрвених врата на учионицама и просторијама у централној школској згради	1.321.920,00	
		9	2002	0001	912	99/1	4632-5113	ОШ „Свети Сава” – Замена дрвених прозора на трпезарији	976.764,00	
		9	2002	0001	912	99	4631-4215	ОШ „Вук Караџић” – осигурање запослених (поред редовних полиса осигурања) од опште одговорности и осигурање запослених за случај болести и хируршких интервенција – (средства за два месеца по уговору из 2017. године)	25.000,00	
		9	2002	0001	912	99	4631-4249	ОШ „Вук Караџић” – Контрола система заштите од атмосферског пражњења на објектима школе у Пожаревцу, Драговцу, Живици, Брежану, Батовцу, Дубравици и Забели	30.000,00	

		9	2002	0001	912	99	4631-4251	ОШ „Вук Караџић” – Довођење инсталације осветљења сијалицама у котларницама у Драговцу, Живици, Брежану и Батовцу	16.000,00	
		9	2002	0001	912	99	4631-4239	ОШ „Вук Караџић” – Услуге координатора за безбедност и здравље на раду на градилишту санације зграде ОШ у Забели	45.000,00	
		9	2002	0001	912	99	4631-4239	ОШ „Вук Караџић” – Израда Плана превентивних мера за санацију и адаптацију школе у Забели	25.000,00	
		9	2002	0001	912	99/1	4632-5122	ОШ „Вук Караџић” – Набавка школског намештаја за Забелу (37 школских столова и 74 школске столице)	288.600,00	
		9	2002	0001	912	99/1	4632-5113	ОШ „Вук Караџић” – Асфалтирање школског терена	864.000,00	
		9	2002	0001	912	99/1	4632-5113	ОШ „Вук Караџић” – Излаз – улаз ученика на спортске терене (по пројекту изласка ученика из ходника у приземљу школе ка спортским теренима у циљу безбедности)	2.726.455,00	
		9	2002	0001	912	99	4631-4251	ОШ „Божидар Д. Козица” – Постављање ламината у три учионице	165.000,00	
		9	2002	0001	912	99/1	4632-5114	ОШ „Божидар Д. Козица” – Израда пројектне документације за адаптацију, санацију и инвестиционо одржавање објеката у Кличевцу, Дрмну, Касидолу, Братинцу и Набрђу, за израду термоизолације и фасаде у Трњану као и израду пројеката за санитарне чворове свих 12 насеља	190.000,00	
		9	2002	0001	912	99/1	4632-5113	ОШ „Божидар Д. Козица” – Санација тоалета – водоинсталатерски радови	586.800,00	
		9	2002	0001	912	99/1	4632-5113	ОШ „Божидар Д. Козица” – Санација тоалета – керамичарски радови	571.800,00	
		9	2002	0001	912	99/1	4632-5113	ОШ „Божидар Д. Козица” – Замена столарије у Бубушинцу	523.320,00	
		9	2002	0001	912	99	4632-5113	ОШ „Божидар Д. Козица” – Замена столарије у Дрмну	1.007.000,00	
		9	2002	0001	912	99	4631-4215	ОШ „Милош Савић” – осигурање запослених (поред редовних полиса осигурања) од опште одговорности и осигурање запослених за случај болести и хируршких интервенција – (средства за два месеца по уговору из 2017. године)	20.000,00	
		9	2002	0001	912	99	4631-4245	ОШ „Милош Савић” – Хитно сечење дрва тополе која се налазе у школском дворишту у Лучици и која представљају опасност за децу	40.000,00	
		9	2002	0001	912	99	4631-4246	ОШ „Милош Савић” – Израда елабората геодетских радова за потребе озакоњења објеката у Лучици, Пољани и Пругову	192.000,00	
		9	2002	0001	912	99	4631-4269	ОШ „Милош Савић” – Куповина моторне тестере, хилти и набавка осталог алата и ситног инвентара за редовно одржавање школе	30.000,00	

		9	2002	0001	912	99/1	4632-5113	ОШ „Милош Савић” – Замена олука у Пругову	165.200,00	
		9	2002	0001	912	99/1	4632-5113	ОШ „Милош Савић” – Обнављање симса на школи у Пољани	60.000,00	
		9	2002	0001	912	99/1	4632-5122	ОШ „Милош Савић” – набавка школских столица и клупа и наставне катедре	275.000,00	
		9	2002	0001	912	99	4631-4215	ОШ „Јован Цвијић” – осигурање запослених (поред редовних полиса осигурања) од опште одговорности и осигурање запослених за случај болести и хируршких интервенција – (средства за два месеца по уговору из 2017. године)	27.000,00	
		Средње образовање								
		10	2003	0001	920	103	4631	Трошкови додатног осигурања за прва два месеца 2018. године у Музичкој школи	17.944,00	
		10	2003	0001	920	104	4632-5113	Музичка школа – Покривање дела крова – Пројектована вредност	95.000,00	
		10	2003	0001	920	104	4632-5113	Музичка школа – Прозори на подруму – ПВЦ	60.000,00	
		10	2003	0001	920	104	4632-5113	Музичка школа – Проширење атриума	780.000,00	
		10	2003	0001	920	104	4632-5122	Музичка школа – Столице за хорску салу	600.000,00	
		10	2003	0001	920	104	4632-5113	Музичка школа – Зид у дворишту школе	480.000,00	
		10	2003	0001	920	103	4631-4251	Политехничка школа – Текуће поправке и одржавање зграда и објеката	300.000,00	
		10	2003	0001	920	103	4631-4252	Политехничка школа – Текуће поправке и одржавање опреме	300.000,00	
		10	2003	0001	920	104	4632-5121	Политехничка школа – Набавка аутомобила за обуку редовних ученика школе за Б категорију	1.400.000,00	
		10	2003	0001	920	104	4632	Надзор за замену фасаде Пожаревачка гимназија	224.500,00	
		10	2003	0001	920	104	4632-5113	Пожаревачка гимназија – Санација кровног покривача на згради Пожаревачке гимназије и стручни надзор над радовима	8.328.708,00	
		10	2003	0001	920	103	4631-4252	Пожаревачка гимназија – Замена клупа и столица	50.000,00	
		10	2003	0001	920	103	4631-4249	Пожаревачка гимназија – Уклањање 100 кг биолошког отпада из кабинета за хемију и кабинета за физику	50.000,00	
		10	2003	0001	920	104	4632-5128	Техничка школа „Никола Тесла” – Опрема за јавну безбедност – Набавка противпожарне опреме по решењу сектора за ванредне ситуације.	2.794.557,00	
		10	2003	0001	920	104	4632-5113	Економско-трговинска школа – Замена прозора у старој школској згради (Замена прозора – 4.232.000,00 + надзор – 60.000,00)	4.292.000,00	
		10	2003	0001	920	103	4631-4251	Медицинска школа – Адаптација кабинета	786.410,00	

		10	2003	0001	920	104	4632-5122	Медицинска школа – Набавка: катедре – 1 ком., радна столица тапац. 1 ком., судопера 1 ком., лабораторијска столица 12 ком.	203.400,00	
		10	2003	0001	920	104	4632-5126	Медицинска школа – Набавка: радни сто 6 ком., сто за аналитичку вагу 1 ком., ормар са полицама 1 ком., ормар затворен 1 ком., доњи елем. ниски 6 ком., висећи орман стакло 2 ком., висећи орман 2 ком., висећи ормар 1 ком.	490.380,00	
		10	2003	0001	920	103	4631-4266	Медицинска школа – Набавка лабораторисјке опреме (пипете, стерилизатори, поларимметар, мамбранска вакуум пумпа ...)	950.000,00	
		Центар за социјални рад								
		11	0901	0001	070	106	4631-4822	Обавезне таксе	28.000,00	
		11	0901	0001	070	106	4631-4246	Геодетске услуге	42.000,00	
		11	0901	0001	070	106	4631-4251	Молерски радоови	322.560,00	
		11	0901	0001	070	106/1	4632-5114	Урбанистички пројекат којим се утврђују услови за израду пројекта санације, реконструкције и доградње Центра за социјални рад	230.000,00	
		11	0901	0001	070	106/1	4632-5114	Израда пројектне документације за санацију и доградњу објекта Центра за социјални рад	180.000,00	
		Дом здравља Пожаревац								
		12	1801	0001	760	121/1	4642	Набавка новог санитетског возила реанимобила са комплетном опремом за потребе Службе за хитну медицинску помоћ у Костолцу, 5121 – Опрема за саобраћај	5.000.000,00	
		12	1801	0001	760	121/1	4642	Опрема за службу хитне медицинске помоћи – ЕКГ апарат за службу ХМ помоћи ДЗ Пожаревац, 5125 – Медицинска опрема	3.000.000,00	
		12	1801	0001	760	121/1	4642	Један ултразвучни апарат са сондом за Службу Опште медицине ДЗ Пожаревац, 5125 – Медицинска опрема	4.500.000,00	
		Градска општина Костолац								
		15	0602	0001	130	154	4632-5114	Надзор по већ закљученим уговором са ПД Ижињеринг	576.000,00	
		15	0602	0001	130	154	4632-5114	Надзор над извођењем радова за пројекат „Замена, реконструкција и формирање новог дрвореда на подручју града Костолца као и реконструкција дрвореда и уређење зелене површине у централном парку у Костолцу – прва фаза”.	300.000,00	

		15	0602	0001	130	154	4632-5114	Надзор над извођењем радова за пројекат „Ширење топлификационе мреже – дистрибутивна мрежа и прикључни топловоди на локацији круга градске пијаце у Костолцу (набавка опреме, грађевински и машинско-монтажни радови)	800.000,00	
		15	0602	0001	130	154	4632-5122	Административна опрема: 3 штампача, 2 скенера, 2 телевизора, пројектор, диг. камера, монитор, фрижидер, телефон 2 ком., 2 десктоп рачунара	284.000,00	
		15	0602	0001	130	154	4632-5113	Капитално одржавање зграда и објеката – зграде градске општине Костолац	852.544,00	
		15	0602	0001	130	154	4632-5113	Капитално одржавање зграда и објеката – зграде градске општине Костолац – средства бившег Фонда за развој	298.328,00	
		15	0602	0001	130	154	4632-5114	Конференцијске столице	66.000,00	
		15	0602	0001	130	154	4632-5126	Набавка две дигиталне активне звучне кутије – Културно спортски центар	264.000,00	
		15	0602	0001	130	154	4632-5126	Набавка две микрофон бубице – Културно спортски центар	72.000,00	
		15	0602	0001	130	154	4632-5126	Набавка 8 микрофонских сталака – Културно спортски центар	48.000,00	
		15	0602	0001	130	154	4632-5122	Набавка 4 рефлектора – Културно спортски центар	96.000,00	
		15	0602	0001	130	154	4632-5122	Набавка намештаја – Културно спортски центар	24.140,00	
		15	0602	0001	130	153	4631-4242	Услуге културе – извођење музичких концарата – Културно спортски центар	1.000.000,00	
		15	0602	0001	130	154	4632-5122	Конференцијске столице – МЗ Острово	56.000,00	
		15	0602	0001	130	154	4632-5122	Плакар – МЗ Острово	58.300,00	
		15	0602	0001	130	154	4632-5113	Улазна врата ПВЦ – МЗ Острово	30.000,00	
		15	0602	0001	130	153	4631	Распоред прихода од закупа ГО Костолац из извора 13	308.216,00	
		15	0602	0001	130	154	4632	Распоред прихода од закупа ГО Костолац из извора 13	516.822,00	
		Програм мера за унапређење услова живота на територији Града Пожаревца:								
		1	1101	П1	620	45	511441	Израда Плана генералне регулације	7.712.000,00	

		2	1102	0008	630	57	511241	МЗ „Бубушинац” – изградња недостајуће водоводне мреже на граници насеља Бубушинац и Маљуревац	1.775.508,00	
		7	0701	0002	451	86	511231	Индустријска зона – улица Нова 1	7.091.950,00	
		7	0701	0002	451	86	511231	Индустријска зона – улица Нова 2	9.467.650,00	
		7	0701	0002	451	86	511231	Индустријска зона – улица Нова 3	6.765.540,00	
		7	0701	0002	451	86	511231	Улица Илије Гојковића у Индустријској зони Програм мера за унапређење услова живота на територији Града Пожаревца	20.322.250,00	
		7	0701	0002	451	86	511331	Радови на ојачавању коловозне конструкције – асфалтирање улице Косте Стаменковића, дужине 354 м у МЗ „Булевар”	558.975,00	
		7	0701	0002	451	86	511331	Радови на ојачавању коловозне конструкције – асфалтирање улице Војводе Вујовића – крак улице дужине 75 м у МЗ „Булевар”	1.030.000,00	
		7	0701	0002	451	86	511331	Рехабилитација, обнављање, замена и ојачавање дотрајалог коловоза и тротоара у улици Југовићевој (од Булевара до пруге) у МЗ „Булевар”	953.493,00	
		7	0701	0002	451	86	511331	Радови на ојачавању коловозне конструкције – асфалтирање улице Ђердапске дужине 172 м у МЗ „Бурјан”	241.369,00	
		7	0701	0002	451	86	511331	Радови на ојачавању коловозне конструкције – асфалтирање улице Космајског одреда дужине 216 м у МЗ „Бурјан”	1.672.813,00	
		7	0701	0002	451	86	511331	Радови на ојачавању коловозне конструкције – асфалтирање улице Косте Рацина дужине 173 м у МЗ „Бурјан”	201.998,00	
		14	1301	П1	810	139	511293	Изградња једностраних трибина дужине 43 м на терену малих спортова у МЗ „Баре”	1.981.660,00	
		13	1201	0003	820	128	511321	Санација бине у Дому културе у МЗ „Бубушинац”	592.000,00	
		7	0701	0002	451	86	511331	Радови на ојачавању коловозне конструкције – асфалтирање улице Мирослава Јовановића и асфалтирање сокака дужине 282м у МЗ „Парк”	2.777.622,00	
		7	0701	0002	451	86	511331	Радови на ојачавању коловозне конструкције – асфалтирање улице Хајдучке дужине 332 м у МЗ „Чачалица”	4.930.000,00	
		7	0701	0002	451	86	511331	Радови на ојачавању коловозне конструкције – асфалтирање улице Миодрага Морисављевића 157м + 103 м у МЗ „Чачалица”	2.290.931,00	
		7	0701	0002	451	86	511331	Радови на ојачавању коловозне конструкције – асфалтирање улице Слободарске – сокак 1 дужине 100 м у МЗ „Чачалица”	1.260.000,00	

		7	0701	0002	451	86	511331	Рехабилитација, обнављање, замена и ојачавање дотрајале подлоге тротоара са леве стране у улици Лоле Рибара од Шумадијске улице до Партизанске улице у МЗ „Васа Пелагић”	26.871,00	
		7	0701	0002	451	86	511331	Радови на ојачавању коловозне конструкције – асфалтирање улице Ернеста Хемингвеја, дужине 118 м у МЗ „Сопот”	158.594,00	
		7	0701	0002	451	86	511331	Радови на ојачавању коловозне конструкције – асфалтирање улице Војислава Макића, дужине 250 м у МЗ „Пољана”	1.431.630,00	
		7	0701	0002	451	86	511331	Радови на ојачавању коловозне конструкције – асфалтирање улице Александра Ђурића и Милоша Савића, дужине 380 м у МЗ „Пругово”	421.840,00	
		7	0701	0002	451	86	511331	Радови на ојачавању коловозне конструкције – асфалтирање улице Розе Игњатовић, дужине 220 м у МЗ „Бубушинац”	263.262,00	
		7	0701	0002	451	86	511331	Радови на ојачавању коловозне конструкције – асфалтирање улице Светосавске, дужине 236 м у МЗ „Брадарац”	1.956.740,00	
		7	0701	0002	451	86	511331	Радови на ојачавању коловозне конструкције – асфалтирање улице Драже Марковића, дужине 110 м у МЗ „Брадарац”	1.100.000,00	
		7	0701	0002	451	86	511331	Радови на ојачавању коловозне конструкције – асфалтирање улице Његошеве, дужине 146 м у МЗ „Братинац”	186.145,00	
		7	0701	0002	451	86	511331	Радови на ојачавању коловозне конструкције – асфалтирање улице Димитрија Туцовића, дужине 179 м у МЗ „Братинац”	1.183.009,00	
		7	0701	0002	451	86	511331	Радови на ојачавању коловозне конструкције – асфалтирање улице Партизанске, дужине 160 м у МЗ „Трњане”	489.683,00	
		7	0701	0002	451	86	511331	Радови на ојачавању коловозне конструкције – асфалтирање улице Цара Душана, дужине 110 м у МЗ „Дрмно”	164.497,00	
		7	0701	0002	451	86	511331	Радови на ојачавању коловозне конструкције – асфалтирање улице Зеленгорске, дужине 110 м у МЗ „Дрмно”	192.427,00	
		7	0701	0002	451	86	511331	Радови на ојачавању коловозне конструкције – асфалтирање улице Боже Димитријевића, дужине 250 м у МЗ „Кличевац”	231.177,00	

		7	0701	0002	451	86	511331	Рехабилитација, обнављање, замена и ојачавање дотрајале подлоге поплочавањем тротоара у улици Боже Димитријевића до улице „Ђуре Јакшића” у Костолцу	3.560.000,00	
		7	0701	0002	451	86	511331	Партерно уређење јавне површине испред стадиона, ОШ „Јован Цвијић” и Дома омладине у Костолцу	2.853.409,00	
		7	0701	0002	451	86	511331	Радови на ојачавању коловозне конструкције – асфалтирање улице Мариборске дужине 155 m у МЗ „Касидол”	1.257.280,00	
		7	0701	0002	451	86	511331	Радови на ојачавању коловозне конструкције – асфалтирање дела улице Вељка Дугошевића од главног пута према гробљу у МЗ „Баре” дужине око 300 m.	3.000.000,00	
		7	0701	0002	451	86	511331	Радови на ојачавању коловозне конструкције – асфалтирање улица Млавска и Боже Димитријевића дужине 330 m у МЗ „Трњане”	4.500.000,00	
		14	1301	П1	810	139	511393	Инвестиционо одржавање, пресвлачење асфалтом спортског терена и уређење паркинг простора поред терена у МЗ „Касидол”	2.850.000,00	
		17	0501	0001	435	175/3	511292	Изградња уличне расвете улице Ђуре Ђаковића у Пожаревцу	24.000.633,00	
		2	1102	0008	630	57/1	621911	Реконструкција водоводне мреже у улици Призренска	5.183.861,00	
		7	0701	0002	451	86	511331	Рехабилитација интерне саобраћајнице код пијаце „Круг”	1.870.000,00	
		15	0602	0001	130	161	511451	Израда пројектне документације за Дневни боравак за стара лица	1.000.000,00	
		15	0602	0001	130	161	511451	Пројекат рехабилитације коловоза и тротоара и решавања одводњавања са јавних површина у улици Синђелићевој	300.000,00	
		15	0602	0001	130	161	511451	Израда пројектне документације за кишну канализацију у улици Моравска (Л=1.600 м) ИДР, ИДП, и ПЗИ	420.000,00	
		Укупно Градска управа Града Пожаревца:							**887.861.059,00**	**14.693.313,00**
4.	Буџетски фонд за заштиту животне средине Града Пожаревца	**ЈП „Топлификација”**								
		2	1102	0007	436	179	621911	ТПС 3/59 „МЗ Радна мала” – опремање ТПС и израда дистрибутивне мреже и прикључних топловода	11.943.120,00	
		2	1102	0007	436	179	621911	ТПС 10/85, ТПС 11/85 и ТПС 14/85 ул. Алексе Дундића – израда примарног вода и изградња ТПС	8.668.456,00	

		2	1102	0007	436	179	621911	У оквиру ширења топлификационе мреже – изградња преносне мреже примарних прикључака и топлопредајне станице ТПС 15/41 16/41 у МЗ „Сопот” – 2	44.710.428,00	
		2	1102	0007	436	179	621911	Изградња ТПС 3/76 на Чачалици, наставак радова из 2015. године, на реализацији изградње секундарне топловодне мреже за ТПС 8/76-1, локација у ул. Цане Бабовић	6.391.540,00	
		2	1102	0007	436	179	621911	Ширење топлификационе мреже у насељу Ћириковац – 3. етапа 1. фазе, 4.1 етапа 1. фазе, 4.2 етапа 1. фазе и 4.3. етапа 1. фазе	27.045.528,00	
		2	1102	0007	436	179	621911	ТПС Илије Гојковића изградња на локацији ИТПС у Пожаревцу од улице Ђуре Ђаковића	7.000.000,00	
								Укупно ЈП „Топлификација”:	**105.759.072,00**	**0,00**
		ЈКП „Комуналне службе”								
		6	0401	0005	510	187	621911	Набавка специјалног возила аутосмећара у оквиру реализације плана управљања комуналним отпадом на територији Града Пожаревца	15.000.000,00	
		6	0401	0005	510	187	621911	Набавка специјалног возила ауточистилице у оквиру реализације плана управљања комуналним отпадом на територији Града Пожаревца – 2 комада	17.000.000,00	
		6	0401	0005	510	187	621911	Набавка специјалног возила аутоцистерна у оквиру реализације плана управљања комуналним отпадом и одржавања чистоће на територији Града Пожаревца – 2 комада	23.000.000,00	
		6	0401	0005	510	187	621911	Набавка специјалног возила за прање контејнера у оквиру реализације плана управљања комуналним отпадом на територији Града Пожаревца	22.000.000,00	
		6	0401	0005	510	187	621911	Набавка контејнера запремине 1,1 м³ – око 112 комада у оквиру реализације плана управљања комуналним отпадом на територији Града Пожаревца	4.000.000,00	
		6	0401	0005	510	187	621911	Набавка контејнера запремине 5m³ – око 25 комада у оквиру реализације плана управљања комуналним отпадом на територији Града Пожаревца	3.000.000,00	
								Укупно ЈКП „Комуналне службе”:	**84.000.000,00**	**0,00**
		ЈКП „Водовод и канализација”								

		ЈКП „Водовод и канализација”								
		2	1102	0008	630	181	621911	Израда главног пројекта објекта постројења за пречишћавање подземне воде до нивоа квалитета воде за пиће на изворишту „Ловац” у Костолцу	5.000.000,00	
		2	1102	0008	630	181	621911	Израда студије процене утицаја на животну средину објеката постројења за пречишћавање подземне воде до нивоа квалитета воде за пиће на изворишту „Ловац” у Костолцу	1.500.000,00	
		2	1102	0008	630	181	621911	Израда елабората о зонама санитарне заштите изворишта „Ловац” у Костолцу	2.000.000,00	
		2	1102	0008	630	181	621911	Ремедијација подземних вода и седимената на периферији Града Пожаревца – уклањање штетних нутријената технологијом реверсне осмозе коришћењем и доградњом постојеће инфраструктуре	48.000.000,00	
		2	1102	0008	630	181	621911	Мониторинг, математичко моделирање инфилтрације воде из дистрибутивне мреже у подземље, смањење могућности мешања са канализационом отпадном водом а све у циљу смањења укупне отпадне воде у подземљу као последица мешања пијаће и отпадне воде	15.000.000,00	
		2	1102	0008	630	181	621911	Израда Студије оправданости са Идејним пројектом ППОВ-а Пожаревца	25.000.000,00	
		2	1102	0008	630	181	621911	Мониторинг на систему каналисања отпадних вода а све у циљу смањења отпадних вода у подземљу као последица мешања пијаће и отпадне воде	7.200.000,00	
		2	1102	0008	630	181	621911	Реконструкција црпне станице ЦС-3 у склопу система сакупљања отпадних вода у улици Стишкој у Пожаревцу	49.377.106,00	
		2	1102	0008	630	181	621911	Замена асбестно-цементних водоводних цеви, реконструкција водоводне мреже у улици ПП одред	10.832.639,00	
		2	1102	0008	630	181	621911	Замена асбестно-цементних водоводних цеви, реконструкција водоводне мреже у улици Црногорској	5.605.343,00	
		2	1102	0008	630	181	621911	Замена асбестно-цементних водоводних цеви, реконструкција водоводне мреже у улици Шесте личке дивизије	9.165.167,00	
		2	1102	0008	630	181	621911	Увођење јединственог SCADA надзорно-управљачког ситема	42.291.750,00	
		Укупно ЈКП „Водовод и канализација”:							**220.972.005,00**	**0,00**

		Градска управа Града Пожаревца								
		6	0401	0004	520	184	511451	МЗ Парк – Шеста улица пројекат канализације	40.000,00	
		6	0401	0004	520	184	511242	Индустријска зона – изградња фекалне канализације 1. фаза	9.693.623,00	
		6	0401	0004	520	184	511242	Индустријска зона – изградња кишне канализације 1. фаза	10.669.437,00	
		6	0401	0004	520	184	511242	Изградња кишне канализације са свим бочним улицама (од центра ка брду) са леве стране улице ПП одред до улива у кишни колектор у ул. Кнез Милошев венац – 2. фаза од ул. Цане Бабовић до „Лиона”, наставак радова из 2015. године	8.505.650,00	
		6	0401	0004	520	184	511242	Израда фекалне канализације у ул. Шестој (Тенковски пут), поред Чачалице	8.615.906,00	
		6	0401	0004	520	184	511451	Израда пројекта санације, затварања и рекултивације депоније „Јеремијино поље” у Пожаревцу са изградњом трансфер станице.	3.000.000,00	
		6	0401	0004	520	184	511242	Изградња система сакупљања отпадних вода у Ужичкој улици у Костолцу – 2. део	2.276.623,00	
		6	0401	0004	520	184	511242	Изградња система сакупљања отпадних вода у улицама Радована Драговића и Милана Ајваза	7.386.198,00	
		6	0401	0004	520	184	511242	Изградња система сакупљања отпадних вода у улици Моше Пијаде од Шесте улице до пруге са две бочне улице и изградња црпне станице код истражног затвора	27.469.358,00	
		6	0401	0004	520	184	511242	Изградња примарног вода система сакупљања отпадних вода у насељима Лучица, Пругово, Пољана – наставак изградње из 2015. и 2016. године	27.933.877,00	
		6	0401	0004	520	184	511242	Изградња система сакупљања отпадних вода у улици Милешевској	9.437.246,00	
		6	0401	0004	520	184	511242	Изградња система сакупљања отпадних вода у улици Јована Шербановића	7.254.680,00	
		6	0401	0004	520	184	511242	Изградња система сакупљања отпадних вода у улици Хумској	1.628.697,00	
		6	0401	0004	520	184	511242	Изградња система сакупљања отпадних вода у улицама Блаже Јовановића, С. Ђорђевића крак, Ослободиоци Пожаревца, као и изградња црпне станице у улици Вељка Влаховића	13.604.040,00	
		6	0401	0004	520	184	511242	Изградња система сакупљања отпадних вода у улицама Народној, Н. Богдановића Пљуце, С. Новаковића и Узун Мирковој	18.276.558,00	
		6	0401	0004	520	184	511451	Израда пројекта реконструкције система сакупљања отпадних вода у улици Партизанској у Костолцу	1.800.000,00	
		6	0401	0004	520	185	512931	Уградња аутоматске решетке на црпној станици на јужном фекалном колектору	1.800.000,00	

		6	0401	0004	520	184	511242	Заштита површинских вода од загађења (Санација улива Брежанског канала са санацијом бетонских кинета у делу канала)	277.581,00	
		6	0401	0004	520	184	511242	Заштита површинских вода у насељу Кленовник (Изградња 1. фазе кишне канализације)	13.000.000,00	
		6	0401	0004	520	184	511242	Заштита површинских вода од загађења – Брежанског канала (Изградња 1. фазе јужног слива кишне канализације од улива у Брежански канал до шахта РО.42 иза мегамаркета „Рода")	90.437.308,00	
		6	0401	0004	520	184	511451	Заштита површинских вода од загађења које доносе поплаве (Израда пројекта санације бујичног потока у насељу Кленовник који је део мреже кишне канализације)	850.000,00	
		2	1102	0008	630	180	511341	Замена азбестно-цементних водоводних цеви, реконструкција водоводне мреже у улици Невесињској	8.644.187,00	
		2	1102	0008	630	180	511341	Замена азбестно-цементних водоводних цеви, реконструкција водоводне мреже у улици Краљевића Марка	4.494.885,00	
		2	1102	0008	630	180	511341	Замена азбестно-цементних водоводних цеви, реконструкција водоводне мреже у улици Партизанској (од улице Далматинске до улице Лоле Рибара)	6.000.000,00	
		6	0401	0006	510	188	424911	Редовно одржавање и чишћење речног канала „Стара Млава" у циљу нормалног функционисања канала од црпне станице „Срећно" до насеља Брадарац	33.280,00	
		6	0401	0006	510	188	424911	Извођење санационих радова и чишћење регулационог корита са објектима на речном каналу „Стара Млава", а у циљу заштите земљишта од деградације и снижавања високих подземних вода у зони угрожених насеља Бубушинац, Маљуревац, Брадарац – Фаза 3	1.316.486,00	
		6	0401	0006	510	188	424911	Успостављање организованог система за прикупљање, одношење и депоновање комуналног отпада кроз регионални приступ у управљању отпадом, примарно селектирање отпада, изградњу трансфер станица и рециклажних дворишта	75.000.000,00	
		6	0401	0006	510	188	424911	Уређење, чишћење дивљих депонија и неуређених одлагалишта на којима се неконтролисано одлажу све врсте отпада у градским и сеоским насељима	18.000.000,00	
		6	0401	0006	510	188	424911	Мерење гасног стања на мрежи биотрнова на градским депонијама и контрола квалитета депонијских отпадних и процедних вода. Периодично утврђивање морфолошког састава отпада.	2.500.000,00	

		6	0401	0006	510	188	424911	Извођење санационих радова и чишћење регулационог корита реке Стара Млава, а у циљу заштите земљишта од деградација и снижавања високих подземних вода у зони угрожених насеља Братинац и Набрђе	10.352.600,00	
		6	0401	0004	520	184	511242	Изградња система сакупљања отпадних вода у улици Железничкој – преко пруге ка улици Баје Секулића	26.211.008,00	
		6	0401	0004	520	184	511242	Изградња IV фазе примарног вода система сакупљања отпадних вода у насељима Лучица, Пругово и Пољана – наставак фазне изградње из 2015. и 2016. године – фекалне канализације са црпном станицом 6	28.200.000,00	
		6	0401	0004	520	184	511242	Изградња секундарног система за сакупљање отпадних вода – фекална канализација у улици Поречка од ресторана Гем до улива у колектор у улици Кнез Милошев венац у Пожаревцу	2.476.562,00	
		6	0401	0004	520	184	511242	Изградња система сакупљања отпадних вода у улици Пожаревачки партизански одред (од улице Кобасове до улице Цара Душана)	7.837.858,00	
		6	0401	0004	520	184	511242	Изградња секундарног система за сакупљање отпадних вода – фекална канализација у ул. Милице Српкиње (од улице ПП одред до улива у улици Цане Бабовић 640 м – обухваћен и део Стевана Јаковљевића 80 м)	8.852.880,00	
		6	0401	0004	520	184	511242	Изградња секундарног система за сакупљање отпадних вода – фекална канализација у ул. Танаска Рајића (од улива у улици ПП Одред, до краја улице)	3.139.458,00	
		6	0401	0004	520	184	511242	Изградња секундарног система за сакупљање отпадних вода – фекална канализација у ул. Родољуба Чолаковића (од улива у улицу ПП одред до краја улице)	2.409.950,00	
		6	0401	0004	520	184	511242	Изградња секундарног система за сакупљање отпадних вода – фекална канализација у ул. бочни сокак који излази на улицу ПП одред (од улива у ППО до краја сокака)	2.518.812,00	
		6	0401	0004	520	184	511242	Заштита површинских вода од загађења – Брежанског канала. Изградња друге – А фазе Јужног слива кишне канализације	133.728.900,00	
		17	0501	0001	435	189	511292	Реконструкција јавне расвете инсталацијом ЛЕД расвете на територији Града Пожаревца у функцији заштите животне средине у виду елиминисања еколошки неприхватљивих извора светлости и индиректног смањења емисије штетних гасова	172.000.000,00	
		2	1102	0008	630	180	511341	Замена азбестно-цементних водоводних цеви, реконструкција водоводне мреже у улицама Хајдук Вељкова и Поречка	21.600.000,00	

		6	0401	0004	520	184	511344	Санација деградираног терена услед појаве клизишта, подземних и бујичних вода у улици Кнеза Милоша у Костолцу – изградња потпорног зида у насељу Канал	4.863.812,00	
		2	1102	0002	540	177	514121	Уређење јавних зелених површина на територији Града Пожаревца	12.181.885,00	
		6	0401	0004	520	184	511242	Изградња секундарне фекалне канализације у насељу Љубичево (црпне станице у насељу Љубичево код „Доминг-а" – наставак радова из 2015. и 2016. године у оквиру изградње)	2.691.149,00	
		6	0401	0006	510	188	424911	Уређење напуштеног корита „Стара Млава" од Набрђа до Трњана (ПР 78 km 3 + 900 до ПР 133 km 6 + 572,50) – фаза 5	5.419.003,00	
		6	0401	0006	510	188	424911	Уређење нерегулисаног корита Старе Млаве (400 m) низводно од железничког моста у Братинцу	4.883.301,00	
		Укупно Градска управа Града Пожаревца:							**829.312.798,00**	**0,00**
		Градска општина Костолац								
		2	1102	0007	436	178	463241	Завршетак топлификације у ГО Костолац – 6. фаза насеље Петка	6.020.029,00	
		6	0401	0004	520	183	463241	Израда фекалне канализације у Првомајској улици у Костолцу	4.075.348,00	
		2	1102	0007	436	178	463241	Топлификација локала (израда прикључака) у улици Трг братства јединства у Костолцу	1.835.000,00	
		2	1102	0007	436	178	463241	Реконструкција и адаптација топлификационе мреже за Село Костолац – проширење, северни и јужни крак	12.141.994,00	
		2	1102	0007	436	178	463241	Реконструкција и адаптација топлификационе мреже за Село Костолац – проширење за „Језеро"	13.303.228,00	
		2	1102	0007	436	178	463241	Изградња топлификационе мреже у улици Базенској у Костолцу	9.667.746,00	
		2	1102	0007	436	178	463241	Изградња топлификационе мреже у насељу „Дидино село" у Костолцу	70.922,00	
		2	1102	0007	436	178	463241	Доградња топлификационе мреже у насељу „Колиште" у Костолцу	241.412,00	
		Укупно Градска општина Костолац:							**47.355.679,00**	
		Укупно Програм Буџетског фонда за заштиту животне средине:							**1.287.399.554,00**	**0,00**
5.	Буџетски фонд за пољопривреду и рурални развој Града Пожаревца	5	0101	0002	421	190	422400	Трошкови путовања ученика	480.000,00	
		5	0101	0002	421	191	423400	Услуге информисања	450.000,00	
		5	0101	0002	421	191	423500	Стручне услуге	891.786,00	

		5	0101	0002	421	191	423600	Услуге за домаћинство и угоститељство	103.856,00	
		5	0101	0002	421	191	423700	Репрезентација	490.000,00	200,00
		5	0101	0002	421	191	423900	Остале опште услуге	2.476.669,00	
		5	0101	0002	421	192	451100	Текуће субвенције	2.269.431,00	
		5	0101	0002	421	193	481900	Донације осталим непроф. инст.	1.094.790,00	
		Укупно Програм подршке за спровођење пољопривредне политике и политике руралног развоја Града Пожаревца:							**8.256.532,00**	**200,00**
6.	**Установе културе**									
	Историјски архив Пожаревац	13	1201	0001	820	217	4831	Новчане казне и пенали по решењу судова	1.975.400,00	
	Историјски архив Пожаревац	13	1201	0001	820	211	4235	Стручне услуге (распоред неутрошених средстава из предходне године од уплата општина Браничевског округа)	120.000,00	
	Историјски архив Пожаревац	13	1201	0001	820	211	4236	Услуге за домаћинство и угоститељство (распоред неутрошених средстава из претходне године од уплата општина Браничевског округа)	215.521,00	
	Историјски архив Пожаревац	13	1201	0001	820	219	5122	Административна опрема (распоред неутрошених средстава из предходне године од уплата општина Браничевског округа)	252.000,00	
	Историјски архив Пожаревац	13	1201	0001	820	210	4222	Трошкови службеног путовања у иностранство (распоред неутрошених сопствених средстава из претходне године по одлуци Управног одбора)	106.260,00	
	Историјски архив Пожаревац	13	1201	0001	820	211	4235	Стручне услуге (распоред неутрошених сопствених средстава из претходне године по одлуци Управног одбора)	54.000,00	
	Историјски архив Пожаревац	13	1201	0001	820	213	4252	Текуће поправке и одржавање опреме (распоред неутрошених сопствених средстава из претходне године по одлуци Управног одбора)	5.800,00	
	Историјски архив Пожаревац	13	1201	0001	820	219	5122	Административна опрема (распоред неутрошених сопствених средстава из претходне године по одлуци Управног одбора)	102.000,00	
	Историјски архив Пожаревац	13	1201	0001	820	219	5122	Набавка опреме за заштиту и чување података	245.000,00	
	Историјски архив Пожаревац	13	1201	0001	820	213	4251	Санација дела крова као и замена олука на објекту „Стара касарна – павиљон 4” (1.000.000,00 динара замена лименог крова са фалцевима и 500.000,00 динара замена олука)	1.500.000,00	
	Центар за културу Пожаревац	13	1201	П12	820	255 256 257	42	Пројекат: Виминацијум фест – митови данас	8.324.000,00	
	Центар за културу Пожаревац	13	1201	0001	820	219	5126	Опрема за образовање, културу и спорт – набавка биоскопског SILVER SCREEN платна (распоред неутрошених сопствених средстава из претходне године по одлуци Управног одбора)	1.500.000,00	

	Центар за културу Пожаревац	13	1201	0001	820	209	4214	Услуге комуникација (распоред неутрошених сопствених средстава из претходне године по одлуци Управног одбора)	206.967,00	
	Центар за културу Пожаревац	13	1201	П1	820	224	4242	Услуге образовања, културе и спорта (распоред неутрошених донација из претходне године по одлуци Управног одбора – Глумачке свечаности „Дани Миливоја Живановића")	0,00	17.085,00
	Центар за културу Пожаревац	13	1201	0001	820	219	5126	Набавка унутрашњег LED екрана	900.000,00	
	Центар за културу Пожаревац	13	1201	0001	820	219	5126	Набавка електричног клавира	200.000,00	
	Центар за културу Пожаревац	13	1201	П11	820	254/1	5126	Набавка 40 нотних сталака и 40 лампи за сталке – Пројекат: Оркестар ГВАРДИА	326.880,00	
	Центар за културу Пожаревац	13	1201	0001	820	218	5113	Замена дела портала централног хола	385.600,00	
	Народни музеј Пожаревац	13	1201	П15	820	264 – 271	42 51	Пројекат: Обележавање 300 година Пожаревачког мира (1718 – 2018.)	24.160.000,00	
	Народни музеј Пожаревац	13	1201	0001	820	209	4211	Трошкови платног промета (распоред неутрошених сопствених средстава из претходне године по одлуци Управног одбора)	1.720,00	
	Културно спортски центар Пожаревац	13	1201	0001	820	213	4251	Хобловање и лакирање паркета као и обележавање терена у великој сали Културно-спортског центра Пожаревац	1.000.000,00	
	Културно спортски центар Пожаревац	13	1201	0001	820	218	5114	Идејно решење, идејни пројекат и главни пројекат помоћне сале	3.870.000,00	
	Културно спортски центар Пожаревац	13	1201	0001	820	218	5114	Идејни пројекат и извођачки пројекат помоћног фудбалског терена	696.000,00	
	Културно спортски центар Пожаревац	13	1201	0001	820	218	5114	Уређење зелене површине испред Спортске хале	850.000,00	
	Културно спортски центар Пожаревац	13	1201	0001	820	218	5113	Капитално одржавање зграда и објеката – реконструкција и санација санитарног чвора на отвореном градском базену и радови у делу кабина за пресвлачење (распоред неутрошених сопствених средстава из претходне године по одлуци Управног одбора)	401.246,00	
	Културно спортски центар Пожаревац	13	1201	0001	820	219	5129	Набавка система контроле приступа посетилаца и наплате улазница	320.616,00	
	Градски женски хор „Барили"	13	1201	0001	820	211	4234	Штампање и издавање цд-а у издању ПГП РТС-а (поводом прославе јубилеја 25 година Хора)	250.000,00	
	Градски женски хор „Барили"	13	1201	0001	820	219	5126	Набавка хаљина за свечане наступе хора	1.193.542,00	

	Градски женски хор „Барили”	13	1201	0001	820	209	4211	Трошкови платног промета (распоред неутрошених сопствених средстава из претходне године по одлуци Управног одбора)	782,00	
	Фондација Миленин дом – Галерија Милене Павловић Барили Пожаревац	13	1201	0001	820	210	4221	Трошкови службених путовања у земљи (распоред неутрошених сопствених средстава из претходне године по одлуци Управног одбора)	100.000,00	
	Фондација Миленин дом – Галерија Милене Павловић Барили Пожаревац	13	1201	0001	820	211	4234	Услуге информисања (распоред неутрошених сопствених средстава из претходне године по одлуци Управног одбора)	100.000,00	
	Фондација Миленин дом – Галерија Милене Павловић Барили Пожаревац	13	1201	0001	820	211	4236	Услуге за домаћинство и угоститељство (распоред неутрошених сопствених средстава из претходне године по одлуци Управног одбора)	100.000,00	
	Фондација Миленин дом – Галерија Милене Павловић Барили Пожаревац	13	1201	0001	820	211	4237	Репрезентација (распоред неутрошених сопствених средстава из претходне године по одлуци Управног одбора)	50.000,00	
	Фондација Миленин дом – Галерија Милене Павловић Барили Пожаревац	13	1201	0001	820	211	4239	Остале опште услуге (распоред неутрошених сопствених средстава из претходне године по одлуци Управног одбора)	50.000,00	
	Фондација Миленин дом – Галерија Милене Павловић Барили Пожаревац	13	1201	0001	820	212	4242	Услуге образовања, културе и спорта (распоред неутрошених сопствених средстава из претходне године по одлуци Управног одбора)	20.000,00	
	Фондација Миленин дом – Галерија Милене Павловић Барили Пожаревац	13	1201	0001	820	214	4264	Материјал за саобраћај (распоред неутрошених сопствених средстава из претходне године по одлуци Управног одбора)	150.000,00	
	Фондација Миленин дом – Галерија Милене Павловић Барили Пожаревац	13	1201	0001	820	214	4266	Материјал за образовање, културу и спорт (распоред неутрошених сопствених средстава из претходне године по одлуци Управног одбора)	50.000,00	
	Фондација Миленин дом – Галерија Милене Павловић Барили Пожаревац	13	1201	0001	820	216	4821	Остали порези (распоред неутрошених сопствених средстава из претходне године по одлуци Управног одбора)	200.000,00	
	Фондација Миленин дом – Галерија Милене Павловић Барили Пожаревац	13	1201	0001	820	216	4822	Обавезне таксе (распоред неутрошених сопствених средстава из претходне године по одлуци Управног одбора)	40.000,00	
	Фондација Миленин дом – Галерија Милене Павловић Барили Пожаревац	13	1201	0001	820	218	5114	Пројектно планирање (распоред неутрошених сопствених средстава из претходне године по одлуци Управног одбора)	140.000,00	
	Фондација Миленин дом – Галерија Милене Павловић Барили Пожаревац	13	1201	0001	820	219	5121	Опрема за саобраћај (распоред неутрошених сопствених средстава из претходне године по одлуци Управног одбора)	600.000,00	

	Фондација Миленин дом – Галерија Милене Павловић Барили Пожаревац	13	1201	0001	820	220	5151	Нематеријална имовина – уметничка дела (распоред неутрошених сопствених средстава из претходне године по одлуци Управног одбора)	415.932,00	
	Народна библиотека „Илија М. Петровић” Пожаревац	13	1201	0001	820	220	5151	Нематеријална имовина – књиге	2.500.000,00	
								Укупно установе културе:	**53.679.266,00**	**17.085,00**
	Туристичка организација Града Пожаревца									
7.	Туристичка организација Града Пожаревца	4	1502	0001	473	287	5113	Инвестиционо одржавање Хиподрома	3.027.084,00	
		4	1502	0002	473	289	4216	Закуп опреме за образовање, културу и спорт	295.800,00	
		4	1502	0001	473	280	4214	Услуге комуникације (распоред неутрошених сопствених средстава из претходне године по одлуци Управног одбора)	30.000,00	
		4	1502	0001	473	280	4215	Услуге осигурања (распоред неутрошених сопствених средстава из претходне године по одлуци Управног одбора)	50.000,00	
		4	1502	0001	473	280	4216	Закуп осталог простора (распоред неутрошених сопствених средстава из претходне године по одлуци Управног одбора)	20.000,00	
		4	1502	0001	473	282/1	4243	Медицинске услуге (распоред неутрошених сопствених средстава из претходне године по одлуци Управног одбора)	63.000,00	
		4	1502	0001	473	283	4252	Текуће поправке и одржавање (распоред неутрошених сопствених средстава из претходне године по одлуци Управног одбора)	70.000,00	
		4	1502	0001	473	284	4264	Материјали за саобраћај (распоред неутрошених сопствених средстава из претходне године по одлуци Управног одбора)	10.000,00	
		4	1502	0001	473	284	4268	Материјали за одржавање хигијене и угоститељство (распоред неутрошених сопствених средстава из претходне године по одлуци Управног одбора)	20.000,00	
		4	1502	0001	473	288	5231	Залихе за даљу продају – куповина сувенира (распоред неутрошених сопствених средстава из претходне године по одлуци Управног одбора)	50.241,00	
		4	1502	0001	473	283	4252	Одржавање туристичке сигнализације	590.000,00	
		4	1502	0001	473	287	5114	Идејни пројекат туристичке сигнализације	200.000,00	
		4	1502	0001	473	287/1	5122	Набавка рачунарске опреме (5 рачунара, 2 штампача, 2 лаптопа, 1 фотоапарат)	500.000,00	
		4	1502	0002	473	293	4269	Куповина новогодишње декорације, за Костолац и Пожаревац	3.200.000,00	
								Укупно Туристичка организација Града Пожаревца:	**8.126.125,00**	**0,00**

	Предшколска установа									
8.	**Предшколска установа**	8	2001	0001	911	315	4251	Молерско фарбарски радови објеката „Пчелица” и „Бамби”	2.311.520,00	
		8	2001	0001	911	320	5113	Санација и адаптација мокрих чворова у објектима „Невен”, „Лептирић” и „Бубамара” ПУ „Љубица Вребалов”	19.703.652,00	
		8	2001	0001	911	320	5113	Уређење дворишта појединих објеката ПУ	3.000.000,00	
		8	2001	0001	911	315	4251	Текуће поправке и одржавање зграда и објеката – набавка и постављање подова (распоред неутрошених средстава из претходне године по одлуци Управног одбора – подрачун јавних прихода, трансферна средства из буџета РС за ППП)	145.360,00	
		8	2001	0001	911	316	4269	Материјали за посебне намене – остали материјали за посебне намене 175.000,00 динара и дидактички материјали 2.000.000,00 динара (распоред неутрошених средстава из претходне године по одлуци Управног одбора – подрачун јавних прихода, трансферна средства из буџета РС за ППП)	2.175.000,00	
		8	2001	0001	911	320/1	5122	Административна опрема (распоред неутрошених средстава из претходне године по одлуци Управног одбора – подрачун јавних прихода, трансферна средства из буџета РС за ППП)	1.942.118,00	
		8	2001	0001	911	312	4221	Трошкови службених путовања у земљи (распоред неутрошених средстава из претходне године по одлуци Управног одбора – родитељски динар)	66.004,00	
		8	2001	0001	911	311	4211	Трошкови платног промета (распоред неутрошених јавних средстава из претходне године по одлуци Управног одбора – подрачун јавних прихода „Јавни радови”)	80,00	
								Укупно Предшколска установа:	**29.343.734,00**	**0,00**
9.	**Месне заједнице**									
	Месне заједнице	15	0602	0002	160	194	4213	Накнада за одводњавање за МЗ Дрмно (дуг из ранијих година и 2017. година)	138.140,00	
		15	0602	0002	160	201	5113	Замена столарије МЗ Живица	55.061,00	
		15	0602	0002	160	201	5113	Наставак замене столарије и санација фасаде МЗ Живица – средства од закупа за 2017. годину	144.000,00	
		15	0602	0002	160	201	5113	Распоред неутрошених јавних средстава из претходне године по одлуци Савета МЗ Драговац	492.462,00	
		15	0602	0002	160	198	4251	Распоред неутрошених јавних средстава из претходне године по одлуци Савета МЗ Живица	32.174,00	

		15	0602	0002	160	196	4237	Распоред неутрошених средстава самодоприноса из ранијих година по одлуци Савета МЗ Живица	22.134,00	
		15	0602	0002	160	199	4269	Распоред неутрошених јавних средстава из претходне године по одлуци Савета МЗ Дубравица	44.467,00	
		15	0602	0002	160	196	4237	Распоред неутрошених јавних средстава из претходне године по одлуци Савета МЗ Ћириковац	11.376,00	
		15	0602	0002	160	197	4242	Распоред неутрошених средстава самодоприноса из ранијих година по одлуци Савета МЗ Ћириковац	26.449,00	
		15	0602	0002	160	198	4251	Распоред неутрошених јавних средстава из претходне године по одлуци Савета МЗ Баре	134.184,00	
		15	0602	0002	160	194	4211	Распоред неутрошених јавних средстава из претходне године по одлуци Савета МЗ Лучица	1.219,00	
		15	0602	0002	160	196	4237	Распоред неутрошених јавних средстава из претходне године по одлуци Савета МЗ Трњане	59.802,00	
		15	0602	0002	160	196	4237	Распоред неутрошених јавних средстава из претходне године по одлуци Савета МЗ Касидол	47.157,00	
		15	0602	0002	160	198	4251	Распоред неутрошених јавних средстава из претходне године по одлуци Савета МЗ Пољана	5.415,00	
		15	0602	0002	160	202	5126	Распоред неутрошених јавних средстава из претходне године по одлуци Савета МЗ Набрђе	23.324,00	
		15	0602	0002	160	198	4251	Текуће поправке и одржавање зграда и објеката – поправка зидова, плафона, фасаде и водоводно инсталатерски радови МЗ „Булевар”	143.330,00	
		15	0602	0002	160	198	4251	Текуће поправке и одржавање зграда и објеката – облагање зидова и плафона ригипс плочама, подизање старог пода, бетонирање, плочице – МЗ „Бубушинац”	113.310,00	
		15	0602	0002	160	198	4251	Текуће поправке и одржавање зграда и објеката – кречење просторија месне заједнице МЗ „Речица”	75.000,00	
		15	0602	0002	160	202	5122	Административна опрема – набавка столица за Дом културе МЗ „Брадарац”	180.000,00	
								Укупно месне заједнице:	**1.749.004,00**	**0,00**
								УКУПНО ПРЕУЗЕТЕ ОБАВЕЗЕ:	**2.278.697.884,00**	**14.710.598,00**

”

Члан 14.

Ова одлука ступа на снагу наредног дана од дана објављивања у „Службеном гласнику Града Пожаревца”.

У Пожаревцу, 22. маја 2018. године *Број 011-06-73/7*

СКУПШТИНА ГРАДА ПОЖАРЕВЦА

ПРЕДСЕДНИК

Бојан Илић, с. р.

2

На основу члана 19. став 2. и 33. став 1. тачка 6) Статута Града Пожаревца („Службени гласник Града Пожаревца”, бр. 17/16 – пречишћен текст и 15/17), Скупштина Града Пожаревца на седници од 22. маја 2018. године, донела је

ОДЛУКУ
о измени Одлуке о утврђивању прихода који припадају Граду и Градској општини Костолац у 2018. години

Члан 1.

У Одлуци о утврђивању прихода који припадају Граду и Градској општини Костолац у 2018. години („Службени гласник Града Пожаревца”, бр. 15/17), у члану 2. став 1. број: „2.949.473.589,00” замењује се бројем: „**3.347.449.164,00**”.

У алинеји првој број: „2.767.178.429,00” замењује се бројем: „**3.113.284.406,00”.**

У алинеји другој број: „182.295.160,00” замењује се бројем: „**234.164.758,00”.**

Члан 2.

Ова одлука ступа на снагу наредног дана од дана објављивања у „Службеном гласнику Града Пожаревца”.

У Пожаревцу, 22. маја 2018. године Број 011-06-73/8

СКУПШТИНА ГРАДА ПОЖАРЕВЦА

ЗАМЕНИК ПРЕДСЕДНИКА
Милић Јовановић, с. р.

3

На основу члана 11. ст. 3. и 4, чл. 36. и 37. Закона о финансијској подршци породици са децом („Службени гласник РС”, бр. 113/17), члана 66. ст. 1. и 3, у вези са чланом 32. став 1. тачка 6) Закона о локалној самоуправи („Службени гласник РС”, бр. 129/07, 83/14 – др. закон и 101/16 – др. закон) и члана 33. став 1. тачка 6) Статута Града Пожаревца („Службени гласник Града Пожаревца”, бр. 17/16 – пречишћен текст и 15/17), Скупштина Града Пожаревца на седници одржаној 22. маја 2018. године, донела је

ОДЛУКУ
о финансијској подршци породици са децом

I. ОСНОВНЕ ОДРЕДБЕ

Члан 1.

Овом одлуком утврђују се услови и начин остваривања права на новчану накнаду у износу од 40.000,00 динара за прворођено дете, породицу у којој се роде близанци, тројке или четворке и регресирање трошкова боравка деце у Предшколској установи „Љубица Вребалов” у Пожаревцу (у даљем тексту: Предшколска установа) и права на новчану накнаду деци настрадалог родитеља у вршењу службене дужности.

Град Пожаревац даје поклон честитку за прва три детета рођена у Новој години у Општој болници „Воја Дулић” Пожаревац и то:

1) за прво дете – износ од 40.000,00 динара;
2) за друго дете – износ од 40.000,00 динара;
3) за треће дете – износ од 40.000,00 динара.

Установљава се 1. јун као Дан борбе против „беле куге”.

Члан 2.

Термини изражени у овој одлуци у граматичком мушком роду подразумевају природни мушки и женски род лица на које се односе.

II. НОВЧАНА НАКНАДА ЗА ПРВОРОЂЕНО ДЕТЕ

Члан 3.

Право на новчану накнаду за прворођено дете остварује мајка, уколико она или отац детета имају пребивалиште на територији Града Пожаревца дуже од шест месеци пре рођења детета, под условом да дете има пријављено пребивалиште на територији Града Пожаревца и која је остварила право на родитељски додатак.

Члан 4.

Право из члана 3. ове одлуке може остварити и отац детета, под условом да мајка детета није жива, да је на издржавању казне затвора или је лишена родитељског права у корист оца.

Уз захтев за признавање права, из ове одлуке, отац детета подноси и потребне доказе из члана 12. ове одлуке.

Члан 5.

Захтев за новчану накнаду не може се поднети за дете које није живо у моменту подношења захтева.

Члан 6.

Право на новчану накнаду за прворођено дете, остварује се на основу поднетог захтева и следећих доказа:

1) захтева који се прибавља од Одељења за друштвене делатности Градске управе Града Пожаревца (у даљем тексту: Одељење), са упутством о документацији коју је потребно прибавити у поступку остваривања права;

2) решења о оствареном праву на родитељски додатак мајке за прворођено дете;

3) фотокопије важеће личне карте;

4) уверење о пребивалишту једног од родитеља.

Члан 7.

Рок за подношење захтева за остваривање овог права је шест месеци од дана рођења детета.

Члан 8.

Накнада породици у којој се роди прво дете исплаћује се једнократно, у висини новчане накнаде утврђене овом одлуком.

III. НОВЧАНА НАКНАДА ПОРОДИЦИ У КОЈОЈ СЕ РОДЕ БЛИЗАНЦИ, ТРОЈКЕ ИЛИ ЧЕТВОРКЕ

Члан 9.

Право на новчану накнаду у породици у којој се роде близанци, тројке или четворке у складу са овом одлуком, остварује мајка, уколико она или отац деце имају пребивалиште на територији Града Пожаревца дуже од шест месеци пре рођења деце, под условом:

1) да су деца живорођена;

2) да деца имају пријављено пребивалиште на територији Града Пожаревца;

3) да је у једном порођају рођено двоје или више деце;

4) да је мајка држављанка Републике Србије;

5) да мајка или отац имају пребивалиште на територији Града Пожаревца дуже од шест месеци пре рођења деце;

6) да је остварено право на родитељски додатак мајке за децу.

Члан 10.

Право на новчану накнаду из члана 9. ове одлуке може се остварити подношењем захтева Одељењу.

Уз захтев из става 1. овог члана, подносе се докази о испуњености услова за признавање права на новчану накнаду, у складу са овом одлуком и то:

1) изводи из матичне књиге рођених за децу (оригинал или оверене фотокопије);

2) уверење о држављанству Републике Србије мајке (оригинал или оверена фотокопија) које не може бити старије од шест месеци;

3) фотокопија важеће личне карте;

4) фотокопија оверене здравствене књижице;

5) пријаве пребивалишта за децу;

6) уверење о пребивалишту једног од родитеља и

7) захтев који се прибавља од надлежне службе Одељења, са упутством о документацији коју је потребно прибавити у поступку остваривања права.

Уместо доказа из става 2. тач. 1–5, подносилац захтева може поднети решење о остареном праву на родитељски додатак за децу наведену у захтеву.

Члан 11.

У случају да мајка није жива, да је напустила децу, лишена родитељског права, да је на издржавању казне затвора или да због теже болести или других оправданих разлога није у могућности да непосредно брине о деци, право из ове одлуке уместо мајке може остварити отац деце, уколико испуњава услове утврђене чланом 9. ове одлуке.

Члан 12.

Када отац деце, у складу са овом одлуком остварује право на новчану накнаду, уз захтев за признавање права, поред доказа из члана 10. ове одлуке, подноси један од следећих доказа:

1) извод из матичне књиге умрлих за мајку;

2) уверење органа старатељства о чињеници да је мајка напустила децу;

3) одлука надлежног суда да је мајка лишена родитељског права;

4) потврду надлежне установе да се мајка налази на издржавању казне затвора или друге доказе којима се потврђује да мајка непосредно не брине о деци;

5) извештај надлежне здравствене установе о тежој болести мајке или друге доказе којима се потврђује да мајка непосредно не брине о деци.

Члан 13.

Захтев за новчану накнаду не може се поднети за дете које није живо у моменту подношења захтева.

Члан 14.

Захтев за остваривање права на новчану накнаду подноси се најкасније до навршених 6 месеци живота деце.

Члан 15.

Накнада породици у којој се роде, близанци, тројке или четворке, исплаћују се једнократно, у висини новчане накнаде утврђене овом одлуком.

IV. ПОКЛОН ЧЕСТИТКА ЗА ПРВА ТРИ ДЕТЕТА РОЂЕНА У НОВОЈ ГОДИНИ

Члан 16.

Право на поклон честитку из члана 1. став 2. ове одлуке, остварује дете, чија мајка или отац имају пребивалиште на територији Града Пожаревца.

Право на поклон честитку остварује се на основу поднетог захтева и следећих доказа:

– извода из матичне књиге рођених детета и

– фотокопија личне карте мајке или оца.

Поклон честитка за прва три детета рођена у Новој години, исплаћује се једнократно, у висини новчане накнаде утврђене чланом 1. став 2. ове одлуке.

V. РЕГРЕСИРАЊЕ ТРОШКОВА БОРАВКА ДЕЦЕ У ПРЕДШКОЛСКОЈ УСТАНОВИ

Члан 17.

Право на регресирање трошкова у износу од 50% од цене коштања боравка близанаца, трећег и сваког

наредног детета у Предшколској установи остварају родитељи са пребивалиштем на територији Града Пожаревца, а на основу уговора закљученим са Предшколском установом о пријему детета.

Члан 18.

За признавање права из члана 17. ове одлуке уз захтев за остваривање права подносилац прилаже фотокопију:

1) извода из матичне књиге рођених за сву децу у породици;

2) уверење о држављанству Републике Србије за родитеља – подносиоца захтева и

3) уговор закључен са Предшколском установом о пријему детета.

Члан 19.

Право на накнаду трошкова у износу од 100% од цене коштања боравка у Предшколској установи деце са сметњама у развоју и деци са инвалидитетом у Предшколској установи остварују родитељи са пребивалиштем на територији Града Пожаревца који су закључили уговор са Предшколском установом о пријему детета у Предшколској установи.

За признавање права на накнаду трошкова цене боравка деце са сметњама у развоју и деце са инвалидитетом уз захтев за остваривање права подносилац прилаже:

1) извод из матичне књиге рођених;

2) уверење о држављанству Републике Србије за родитеља – подносиоца захтева;

3) уговор закљученим са Предшколском установом о пријему детета;

4) Мишљење интерресорне комисије.

Право из става 1. овог члана не може се остварити уколико је за то дете остварено право на накнаду зараде за време одсуства са рада ради посебне неге детета.

Члан 20.

Право на накнаду трошкова у износу од 100% од цене коштања боравка деце корисника новчане социјалне помоћи у Предшколској установи имају родитељи са пребивалиштем на територији Града Пожаревца који су закључили уговор са Предшколском установом о пријему детета у Предшколској установи.

За признавање права на накнаду трошкова цене боравка деце корисника новчане социјалне помоћи уз захтев за остваривање права подносилац прилаже:

1) извод из матичне књиге рођених;

2) уверење о држављанству Републике Србије за родитеља – подносиоца захтева;

3) уговор закљученим са Предшколском установом о пријему детета;

4) решење о коришћењу права на новчану социјалну помоћ (Решење надлежног Центра за социјални рад).

Члан 21.

Право на накнаду трошкова у износу од 100% од цене коштања боравка деце без родитељског старања у Предшколској установи имај старатељ са пребивалиштем на територији Града Пожаревца који је закључио уговор са Предшколском установом о пријему детета у Предшколској установи.

За признавање права на накнаду трошкова боравка деце без родитељског старања уз захтев за остваривање права подносилац прилаже:

1) извод из матичне књиге рођених;

2) уверење о држављанству Републике Србије за старатеља – подносиоца захтева;

3) уговор закљученим са Предшколском установом о пријему детета;

4) доказ да су деца без родитељског старања (Уверење надлежног Центра за социјални рад).

Члан 22.

Право на регресирање трошкова у износу од 100% од цене коштања боравка деце из материјално угрожених породица у Предшколској установи имају родитељи са пребивалиштем на територији Града Пожаревца који су закључили уговор са Предшколском установом о пријему детета у Предшколској установи.

За признавање права на регресирање цене трошкова боравка деце из материјално угрожених породица уз захтев за остваривање права подносилац прилаже:

1) извод из матичне књиге рођених;

2) уверење о држављанству Републике Србије за родитеља – подносиоца захтева;

3) уговор закљученим са Предшколском установом о пријему детета;

4) уверење о просечним примањима по члану домаћинства надлежног Центра за социјални рад или решење о оствареном праву на дечији додатак.

VI. НОВЧАНА НАКНАДА ДЕЦИ НАСТРАДАЛОГ РОДИТЕЉА У ВРШЕЊУ СЛУЖБЕНЕ ДУЖНОСТИ

Члан 23.

Право на новчану накнаду у укупном износу од 250.000,00 динара остварују деца настрадалог родитеља, са пребивалиштем на територији Града Пожаревца, који у вршењу службене дужности у оквиру редовног обављања посла из делокруга својих надлежности насилним путем изгуби живот, односно који изгуби живот приликом заштите и спасавања људи, материјалних и културних добара.

Право на новчану накнаду из става 1. овог члана остварује се на основу поднетог захтева и следећих доказа:

1) извода из матичне књиге рођених за децу;

2) извода из матичне књиге умрлих за настрадалог родитеља.

Накнада за децу настрадалог родитеља, исплаћује се једнократно, у висини новчане накнаде утврђене овом одлуком.

VII. ПОСТУПАК ОСТВАРИВАЊА ПРАВА

Члан 24.

Решење у првостепеном поступку за остваривање права из ове одлуке доноси Градска управа Града Пожаревца – Одељење.

Рок за решавање о праву из става 1. овог члана је 30 дана од дана подношења захтева.

Против првостепеног решења може се изјавити жалба Градском већу Града Пожаревца, у року од 15 дана од дана пријема решења.

Решење Градског већа Града Пожаревца је коначно.

VIII. ЗАВРШНЕ ОДРЕДБЕ

Члан 25.

Даном почетка примене ове одлуке престаје да важи Одлука о финансијској подршци породици са децом („Службени гласник Града Пожаревца”, бр. 18/13, 13/14, 17/16, 10/17, 12/17 и 15/17).

Члан 26.

Ова одлука ступа на снагу осмог дана од дана објављивања у „Службеном гласнику Града Пожаревца”, а примењује се од 1. јула 2018. године.

У Пожаревцу, 22. маја 2018. године Број 011-06-73/11

СКУПШТИНА ГРАДА ПОЖАРЕВЦА

ЗАМЕНИК ПРЕДСЕДНИКА
Милић Јовановић, с. р.

4

На основу члана 61. ст. 2. и 3. Закона о становању и одржавању зграда („Службени гласник РС”, бр. 104/16) и члана 33. Статута Града Пожаревца („Службени гласник Града Пожаревца”, бр. 17/16 – пречишћен текст и 15/17), Скупштина Града Пожаревца на седници од 22. маја 2018. године, донела је

ОДЛУКУ
о утврђивању урбанистичке зоне обавезног инвестиционог одржавања и унапређења својства зграде и зоне обавезног одржавања спољног изгледа зграде у 2018. години

Члан 1.

Овом одлуком се утврђује урбанистичка зона која обухвата стамбено-пословне зграде у улици Табачка чаршија број 1, 3 и 5 и Трг ослобођења број 3 у Пожаревцу, у оквиру које се прописују обавеза инвестиционог одржавања зграда и унапређења својстава зграда ради остваривања јавног интереса, односно у циљу спречавања настанка штетних последица по живот и здравље људи, животну средину, привреду или имовину веће вредности, односно у циљу обезбеђивања сигурности зграде и њене околине.

Члан 2.

О стању стамбеног фонда урбанистичке зоне из члана 1. ове одлуке урађен је Елаборат о стању стамбеног фонда у улици Табачка чаршија 1, 3 и 5 и Трг ослобођења број 3 у граду Пожаревцу број 01-360-331/2018-1 од 11. маја 2018. године од стране комисије Градске управе Града Пожаревца.

Члан 3.

Скупштине стамбених заједница стамбено-пословних зграда у улици Табачка чаршија број 1, 3 и 5 и Трг ослобођења број 3 у Пожаревцу дужне су да донесу програм одржавања зграда за 2018. годину на основу Елабората из члана 2. ове одлуке, који чини саставни део ове одлуке.

Члан 4.

Програм одржавања зграда и остала потребна документација основ су за учешће на конкурсу за суфинансирање обнове фасада стамбено-пословних зграда, који Град Пожаревац планира да распише у 2018. години.

Члан 5.

Ова одлука ступа на снагу осмог дана од дана објављивања у „Службеном гласнику Града Пожаревца”.

У Пожаревцу, 22. маја 2018. године Број 011-06-73/12

СКУПШТИНА ГРАДА ПОЖАРЕВЦА

ЗАМЕНИК ПРЕДСЕДНИКА
Милић Јовановић, с. р.

Република Србија
ГРАД ПОЖАРЕВАЦ
Градска управа Града Пожаревца

Република Србија
Град Пожаревац, Градска управа
Одељење за општу управу
Број: 01-360-331/2018-1
Датум: 11 МАЈ 2018 20 ___ год.
Пожаревац

ЕЛАБОРАТ
О СТАЊУ СТАМБЕНОГ ФОНДА У УЛИЦИ ТАБАЧКА ЧАРШИЈА бр.1, бр.3 и бр.5
И ТРГ ОСЛОБОЂЕЊА бр.3
У ГРАДУ ПОЖАРЕВЦУ

Мај 2018

УВОД

На основу Решења заменика начелника Градске управе Града Пожаревца број 01-360-331/2018 од 03.05.2017 формирана је Комисија за израду елабората о стању стамбених и пословних објеката у улици Табачка чаршија бр.1, бр.3 и бр.5 и улици Трг ослобођења од броја 3. у Пожаревцу , а сагласно *Одлуци о одржавању зграда и спољног изгледа зграда, условима, начину и критеријумима суфинансирања обнове фасада стамбених и стамбено-пословних зграда на територији Града Пожаревца* („Службени гласник Града Пожаревца " , број 12/2017) и Закону о становању и одржавању зграда („Службени гласник РС" , бр.104/16).

Комисија има задатак да сачини Елаборат о стању стамбено- пословних објеката у улици Табачка чаршија бр.1, бр.3 и бр.5 и улици Трг ослобођења број 3. у Пожаревцу у коме ће утврдити елементе за бесповратно суфинансирање активности на инвестиционом одржавању и унапређењу својства зграде у којима ће се прописати обавеза инвестиционог одржавања и унапређења својства зграде у циљу остваривања јавног интереса. Јавни интерес у области становања представља спречавања штетних последица по живот или здравље људи, имовину веће вредности и околине као и естетског изгледа зоне и трга на коме се објекти налазе. Законска регулатива у оквиру које је дефинисана тематика овог Елабората је Закон о становању и одржавању зграда („Службени гласник РС" , бр.104/16) , Закона о планирању и изградњи („Службени гласник РС" бр.72/09, 81/09, 64/10-УС, 24/11, 121/12, 42/13-УС, 98/13-УС, 132/14 и 145/14.) , Правилник о енергетској ефикасности зграда („Службени гласник РС" бр. 61/2011) и Правилник о условима, садржини и начину издавања сертификата о енергетским својствима зграда („Службени гласник РС" бр. 69/2012), Правилник о поступку спровођења обједињене процедуре електронским путем („Службени гласник РС" бр. 113/2015 и 96/2016).

Како би се урадила адекватна анализа стања стамбеног фонда на територији града Пожаревца, Комисија сачињена од стручних лица из области грађевинарства, архитектуре и права, је изласком на терен и обиласком стамбено-пословних зграда у улици Табачка чаршија бр.1, бр.3 и бр.5 и улици Трг ослобођења број 3. у Пожаревцу, сачинила овај документ.

АНАЛИЗА СТАЊА СТАМБЕНОГ ФОНДА

Имајући у виду да се званична статистика, током редовних пописа, не бави карактеристикама зграда на основу којих се може оценити њихов квалитет, стање и енергетске карактеристике, спроведено је истраживање на терену од стране комисије где су анализиране и пописане стамбене зграде у улици Табачка чаршија бр. 1, бр.3 и бр.5 као и Трг ослобођења бр.3.

Стамбени фонд у улици Табачка чаршија бр. 1, бр.3 и бр.5 као и Трг ослобођења бр.3. (У Решењу о образовању Комисије за израду елабората дата је адреса Трг ослобођења бр.1 до броја 3. , али постоји само стамбено-пословни објекат на адреси Трг ослобођења бр.3 који је и обрађен овим елаборатом) је компактног блоковског типа. Објекти су рађени у периоду 1960. - 1970.године.

Анализа стамбених зграда дата је кроз табеле у којима се налазе подаци који су предмет овог елабората, зграде су позициониране на мапи града .

МАПА СТАМБЕНИХ ЗГРАДА

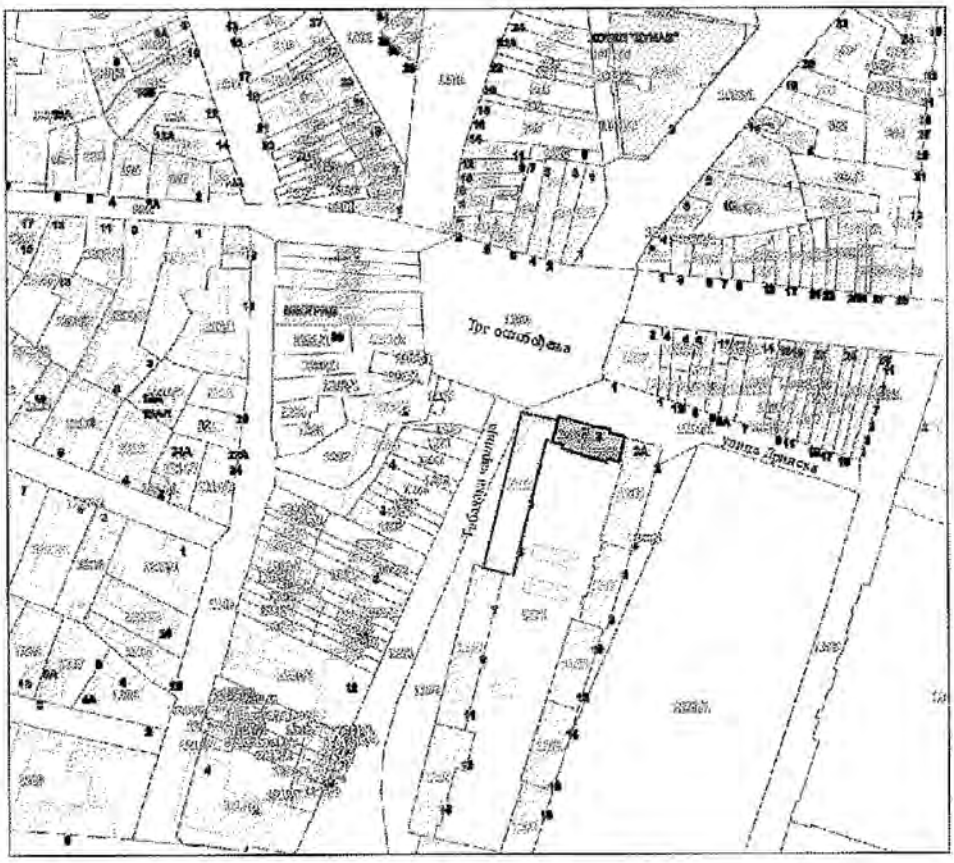

Стамбено-пословна зграда Табанка чаршија бр.1, бр.3 и бр.5

Стамбено-пословна зграда Трг ослобођења бр.3

Упитник за прикупљање података о јавним зградама за становање Стамбено-пословна зграда у улици Табачкој чаршији бр.1, бр.3 и бр.5		
1.	град	**Пожаревац**
2.	Да ли је зграда намењена једној функцији ?	☐ да **X** **мешовито** стамбено А 80% пословно Б 20%
3.	Адреса	Табачка чаршија бр.1, бр.3 и бр.5
4.	Катастарска општина и број катастарске парцеле	Катастарска парцела број 1267 К.О. Пожаревац
5.	Да ли за зграду постоји енергетски пасош /Елабоарт енергетске ефикасности ? (Уколико је одговор да, унети број пасоша/ име организације која је израдила елаборат)	☐ да број пасоша **X** **не**
6.	Да ли је вршен енергетски преглед зграде ? (Ако је одговор да навести ко је вршио)	☐ да Преглед вршио **X** **не**
7.	Да ли је зграда у статусу заштите ?	☐ да Степен заштите **X** **не**
8.	Година изградње (за сваку независну зграду у оквиру комплекса; ако није позната тачна година навести декаду)	Година **Периодизација** **1961-1970**
9.	Да ли су на згради након изградње вршени накнадни радови ?	☐ да Степен заштите **X** **не**

10.	Бруто површина зграде (односи се на сваку слободностојећу зграду појединачно)	**677 x 5 +339 = 3724м2**	
11.	Компактност зграде : **X блок** ☐ делимично разуђена ☐ разуђена		
12.	Број надземних етажа рачунајући приземље и поткровље	☐ 1 ☐ 2 ☐ 3 ☐ 4 **X 5** ☐ 6 ☐ друго (уписати)	
13.	Тип крова :	**X раван кров** ☐ кос кров ☐ комбиновано (% учешће појединих делова) Раван % Кос %	
14.	Материјал кровног покривача	☐ црep **X ребрасти лим делимично на надстрешници** **X бетонске плоче**	
15.	Број подземних етажа	**X 1** ☐ 2 ☐ 3	
16.	Тип прозора према материјалу и заступљености (уколико постоји више типова проценити % заступљеност сваког типа)	**X дрво** **X ПВЦ** ☐ алуминијумски ☐ метални ☐ комбиновани ☐ друго	**70 %** **30 %**
17.	Тип фасаде	**X малтер-теранова** ☐ опека ☐ бетон ☐ цементне плоче ☐ alucobond ☐ метални	☐ фасада камен Облога ☐ друго

18.	Да ли постоји термоизолација спољашњих зидова ?	☐ да **X не**
19.	Стање исправности зграде	☐ исправна ☐ потребне оправке или делимичне замене ☐ потребна реконструкција адаптација или замена елемената термичког омотача фасаде **X дотрајала** ☐ недовршена
20.	Неопходни радови	**X израда хидро и термоизолације равног крова** **X израда термоизолације фасаде** **X израда фасаде** ☐ замена кровне Конструкције **X замена кровног покривача** **X замена олука и опшивки** **X замена столарије** **X обрада зидова глетовањем** **X бојење фасадних зидова** **X обрада шпалетни око отвора** **X посебна обрада детаља споја код хоризонталних развода олука** **X груписање клима уређаја везивање одвода и израда маски клима уређаја** **X извођење јединствених вођица за рекламе**
21.	Процењена вредност планираних радова	**Неопходно је урадити**

		детаљан предмер и предрачун неопходних радова као саставни део пројектне документације

Закључак :

Зграда је дотрајала (и улична и дворишна фасада нису сређиване од извођења саме зграде изузев појединачних случајева зидова лођа) неопходна је санација и израда термичког омотача. Уколико годину 1965. узмемо као годину извођења објекта , фасада није 53 године сређивана изузев три зида дугачких лођа која су видљива на фотографијама. Стамбено пословна зграда у улици Табачка чаршија бр. 1, бр.3 и бр.5 налази се у првој – централној зони према *Одлуци о одржавању зграда и спољног изгледа зграда, условима, начину и критеријумима суфинансирања обнове фасада стамбених и стамбено-пословних зграда на територији Града Пожаревца* („Службени гласник Града Пожаревца " број 12/2017) . За ову стамбено пословну зграду која се налази у обухвату ДУП-а „Центар"-Детаљни урбанистички план са идејним архитектонско-урбанистичким решењима уже зоне центра Пожаревца („Службени гласник општине Пожаревац " број 5/2003) предвиђено је надзиђивање у циљу превазилажења проблема које изведени равни кровови имају и ради естетског заокруживања изгледа ових објеката у Табачкој чаршији. Дефинисане су апсолутне коте венца на + 99,00 и слемена на +101,50м. Такође је ДУП-ом „Центар" предвиђено да зидане ограде лођа буду вертикалном фасадном пластиком обрађене ради визуелног анулирања ефекта дужине уличних фасада.

Постојећи раван кров захтева комплетну санацију ухидро и термо смислу узимајући у обзир све неопходне радње и са свим припадајућим елементима (окапнице, ограде , лимене опшивке и др.). На фасадним зидовима није рађена термоизолација завршна обрада је била „теранова", те је потребно урадити одговарајућу термоизолацију , при чему се нарочито морају дефинисати детаљи обраде споја термоизолације и равног крова као и хоризонталних олука, детаљи обраде свих отвора након извођења термоизолације. Сви хоризонтални и вертикални одводи се морају демонтирати и након израде термоизолације извести на адекватан начин. Лимене окапнице код постојећих тераса пројектантски и технички морају бити решене да се као и сви вертикални одводи прикључе на кишну канализацију. Постојећа надстрешница је делимично санирана извођењем ребрастог лима као покривача , али неадекватно , без хоризонталних олука тако да се вода директно слива на тротоаре. Надстрешницу је неопходно комплетно санирати као и све олучне вертикале које се са фасада спуштају на исту те се вода са тих олучних вертикала разлива слободно по самој надстрешници . Све рекламе пословних простора у оквиру зграде уједначити са адекватним техничким решењем које ће омогућити лаку замену рекламе услед промене корисника пословног простора. Округли стубови надстрешнице који су завршно обрађени мозаик плочицама (које су нажалост касније пребојене) чине елемент „модерне" архитектуре који треба потенцирати у својој натуралној изведби.

Постојећу вентилациону канал која је изведен ради фунционисања услужних објеката потребно је маскирати и адекватно извести на фасади. На фасади је уочено застакљивања лође које је изведено без дозволе, као и одређени број надстрешница изнад тераса. Клима уређаје који су извођени на фасади без икаквог реда потребно је груписати по вертикално или дозволити извођење на бочним зидовима лођа (такође са вертикалним груписањем) у близини олучних вертикала ради одвођења конденза на

начин да визуелно не сметају. Клима уређаје је потребно маскирати, маскирање је могуће извести на начин да допринесе естетском изгледу фасада. Код дворишних фасада овог објекта уочено је да су надстрешнице изнад улаза у лошем стању , ризичне и по кориснике и по пролазнике.

За све потребне интервенције на фасади и крову потребно је израдити пројектну документацију од стране стручне и овлашћене организације која ће садржати потребне прорачуне везане за неопходну термоизолацију (коју израђује Одговорни пројектант термоенергетске ефикасности са лиценцом 381 Инжењерске коморе Србије) , као и обрађене све карактеристичне техничке детаље који су овом приликом анализирани и уочени као евентуално критични .

Напомињемо везано за недавно изведене мурале да не постоји техничко решење којим би се они сачували јер је потребно извести термоизолацију фасадних зидова на којима се налазе , а да се та проблематика није сагледала на одговарајући начин приликом доношења одлуке о извођењу истих.

ФОТОДОКУМЕНТАЦИЈА

Фотографије стамбено-пословне зграде у Табачкој чаршији број 1,број 3 и број 5

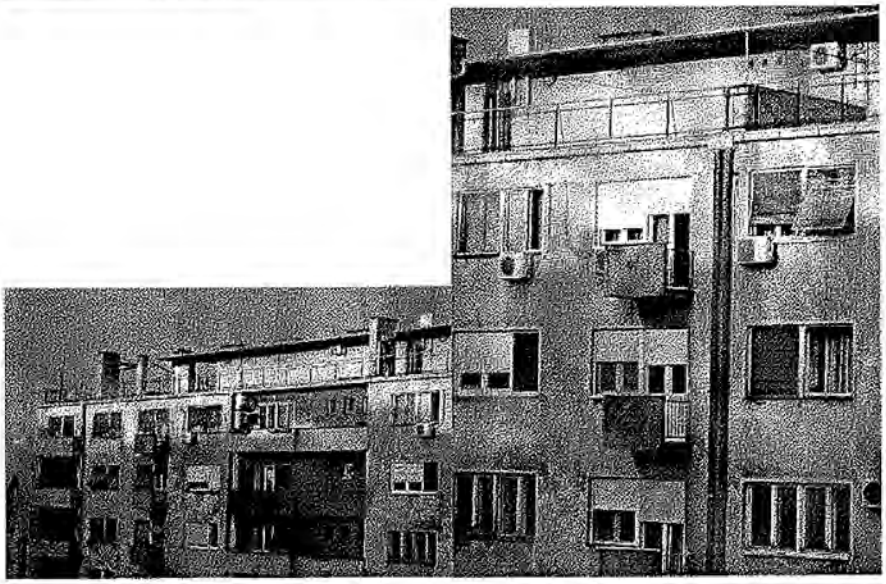

Фотографије фасада поглед са Трга Ослобођења

Изглед реклама на надстрешници у Табачкој чаршији бр.1, бр.3 и бр.5

Фотографије фасада поглед на рекламе на Тргу ослобођења

Унутрашње двориште детаљ надстрешнице код улаза зграде Трг ослобођења бр.3

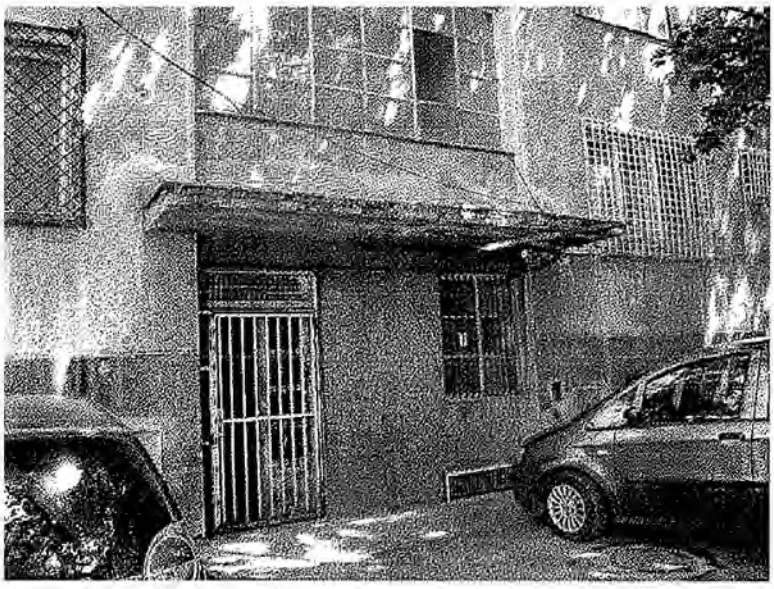

Терасе поглед из унутрашњег дворишта за стамбено-пословну зграду Трг ослобођења 1-3

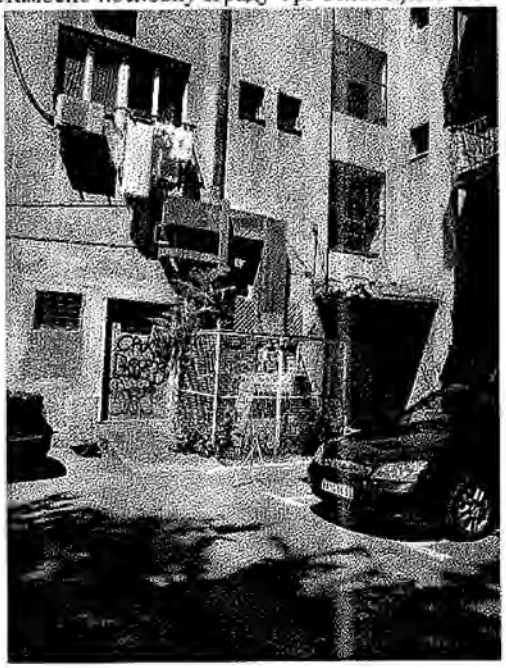

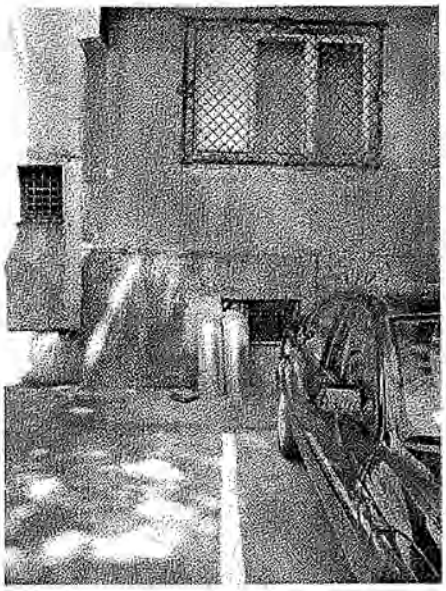

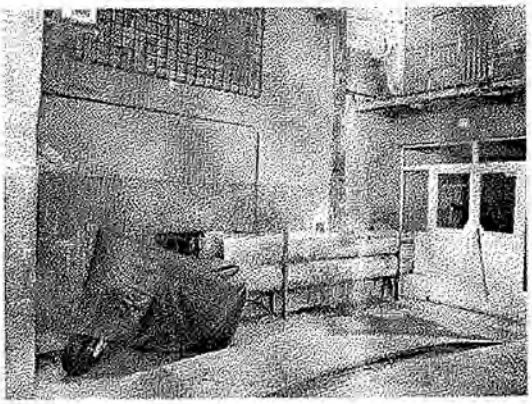

Фотографије изгледа из унутрашњег дворишта стамбено-пословне зграде Табачка чаршија бр.1, бр.3 и бр.5

Мурали изведени на фасадама

ПОДАЦИ КАТАСТРА НЕПОКРЕТНОСТИ
са јавног приступа

РЕПУБЛИКА СРБИЈА
РЕПУБЛИЧКИ ГЕОДЕТСКИ ЗАВОД

www.rgz.gov.rs/KnWebPublic | 7.5.2018 13:21:42 | Није службена исправа

Подаци катастра непокретности

Подаци о непокретности	1288b78d-c14a-46bc-975d-59bc65f7bf54
Матични број општине:	70947
Општина:	ПОЖАРЕВАЦ
Матични број катастарске општине:	734195
Катастарска општина:	ПОЖАРЕВАЦ
Датум ажурности:	26.4.2018
Служба:	ПОЖАРЕВАЦ
1. Подаци о парцели	
Потес / Улица:	ТАБАЧКА ЧАРШИЈА 1, 3, 5
Број парцеле:	1267
Подброј парцеле:	0
Површина m²:	677
Врста земљишта:	ГРАДСКО ГРАЂЕВИНСКО ЗЕМЉИШТЕ
Бонитет:	
Број листа непокретности:	15716
Број плана:	68
Подаци о делу парцеле	
Број дела:	1
Култура:	ЗЕМЉИШТЕ ПОД ЗГРАДОМ И ДРУГИМ ОБЈЕКТОМ
Имаоци права на парцели	
Назив:	МИНИСТАРСТВО ОДБРАНЕ
Адреса:	*
Матични број:	*
Врста права:	КОРИСНИК
Облик својине:	ДРЖАВНА РС
Обим права:	ЦЕЛО ПРАВО
Удео:	1/1
Терети на парцели	
*** Нема терета ***	
Забележба парцеле	
*** Нема забележбе ***	

РЕПУБЛИКА СРБИЈА
РЕПУБЛИЧКИ ГЕОДЕТСКИ ЗАВОД

www.rgz.gov.rs/KnWebPublic | 7.5.2018 13:24:22 | Није службена исправа

Подаци катастра непокретности

Подаци о непокретности	40fb1a41-8528-4a10-b36d-fb4c854b34c3
Матични број општине:	70947
Општина:	ПОЖАРЕВАЦ
Матични број катастарске општине:	734195
Катастарска општина:	ПОЖАРЕВАЦ
Датум ажурности:	26.4.2018
Служба:	ПОЖАРЕВАЦ
1. Подаци о парцели	
Потес / Улица:	ТРГ ОСЛОБОЂЕЊА
Број парцеле:	1266
Подброј парцеле:	1
Површина m²:	152
Врста земљишта:	ГРАДСКО ГРАЂЕВИНСКО ЗЕМЉИШТЕ
Бонитет:	
Број листа непокретности:	15724
Број плана:	68
Подаци о делу парцеле	
Број дела:	1
Култура:	ЗЕМЉИШТЕ ПОД ЗГРАДОМ И ДРУГИМ ОБЈЕКТОМ
Имаоци права на парцели	
Назив:	ГРАД ПОЖАРЕВАЦ
Адреса:	*
Матични број:	*
Врста права:	СВОЈИНА
Облик својине:	ЈАВНА СВОЈИНА
Обим права:	ЦЕЛО ПРАВО
Удео:	1/1
Терети на парцели	
*** Нема терета ***	
Забележба парцеле	
Датум:	30.3.2018 0:00:00
Број предмета:	952-02-4-659/2018
Опис:	ПРОМЕНА НОСИОЦА ПРАВА - РЕШЕЊЕ УПП:362-2017 ОД 08.01.2018. ГОДИНЕ

РЕПУБЛИКА СРБИЈА
РЕПУБЛИЧКИ ГЕОДЕТСКИ ЗАВОД

www.rgz.gov.rs/KnWebPublic | 7.5.2018 13:25:21 | Није службена исправа

Подаци катастра непокретности

Подаци о непокретности	393b7432-b232-4c25-b6a9-f145413f8a2c
Матични број општине:	70947
Општина:	ПОЖАРЕВАЦ
Матични број катастарске општине:	734195
Катастарска општина:	ПОЖАРЕВАЦ
Датум ажурности:	26.4.2018
Служба:	ПОЖАРЕВАЦ
1. Подаци о парцели	
Потес / Улица:	ТРГ ОСЛОБОЂЕЊА
Број парцеле:	1266
Подброј парцеле:	2
Површина m²:	119
Врста земљишта:	ГРАДСКО ГРАЂЕВИНСКО ЗЕМЉИШТЕ
Бонитет:	
Број листа непокретности:	15724
Број плана:	68
Подаци о делу парцеле	
Број дела:	1
Култура:	ЗЕМЉИШТЕ ПОД ЗГРАДОМ И ДРУГИМ ОБЈЕКТОМ
Имаоци права на парцели	
Назив:	ГРАД ПОЖАРЕВАЦ
Адреса:	*
Матични број:	*
Врста права:	СВОЈИНА
Облик својине:	ЈАВНА СВОЈИНА
Обим права:	ЦЕЛО ПРАВО
Удео:	1/1
Терети на парцели	
*** Нема терета ***	
Забележба парцеле	
Датум:	30.3.2018 0:00:00
Број предмета:	952-02-4-659/2018
Опис:	ПРОМЕНА НОСИОЦА ПРАВА - РЕШЕЊЕ УПП:362-2017 ОД 08.01.2018. ГОДИНЕ

ИЗВОД ИЗ ДУП-а „ ЦЕНТАР“
из графичког прилога бр.4
„Решење физичких структура ситуација“

Упитник за прикупљање података о јавним зградама за становање Стамбено-пословна зграда Трг ослобођења бр.3		
1.	град	**Пожаревац**
2.	Да ли је зграда намењена једној функцији ?	☐ да **X** **мешовито** стамбено А 80% пословно Б 20%
3.	Адреса	Трг ослобођења бр.3
4.	Катастарска општина и број катастарске парцеле	Катастарска парцела број 1266/1 КО Пожаревац Катастарска парцела број 1266/2 КО Пожаревац **Стамбено –пословна зграда је изведена као јединствена зграда има један улаз те је неопходно у катастру исправити границу парцеле и формирати као једну-јединствену парцелу под зградом**
5.	Да ли за зграду постоји енергетски пасош /Елабоарт енергетске ефикасности ? (Уколико је одговор да, унети број пасоша/ име организације која је израдила елаборат)	☐ да број пасоша **X** **не**
6.	Да ли је вршен енергетски преглед зграде ? (Ако је одговор да навести ко је вршио)	☐ да Преглед вршио **X** **не**
7.	Да ли је зграда у статусу заштите ?	☐ да Степен заштите **X** **не**
8.	Година изградње (за сваку независну зграду у оквиру комплекса; ако није позната тачна година навести декаду)	Година **Периодизација** **1961-1970**
9.	Да ли су на згради након изградње вршени накнадни радови ?	☐ да Степен заштите **X** **не**

10.	Бруто површина зграде (односи се на сваку слободностојећу зграду појединачно)	**(152+119) x 5 + 136 = 1491м2**	
11.	Компактност зграде : **X блок** ☐ делимично разуђена ☐ разуђена		
12.	Број надземних етажа рачунајући приземље и поткровље	☐ 1 ☐ 2 ☐ 3 ☐ 4 **X 5** ☐ 6 ☐ друго (уписати)	
13.	Тип крова :	**X раван кров** ☐ кос кров ☐ комбиновано (% учешће појединих делова) Раван % Кос %	
14.	Материјал кровног покривача	☐ цреп ☐ лим **X бетонске плоче**	
15.	Број подземних етажа	**X 1** ☐ 2 ☐ 3	
16.	Тип прозора према материјалу и заступљености (уколико постоји више типова проценити % заступљеност сваког типа)	**X дрво** **X ПВЦ** ☐ алуминијумски ☐ метални ☐ комбиновани ☐ друго	**70 %** **30 %**
17.	Тип фасаде	**X малтер-теранова** ☐ опека ☐ бетон ☐ цементне плоче ☐ alucobond ☐ метални	☐ фасада камен Облога ☐ друго

18.	Да ли постоји термоизолација спољашњих зидова ?	☐ да **X не**
19.	Стање исправности зграде	☐ исправна ☐ потребне оправке или делимичне замене ☐ потребна реконструкција адаптација или замена елемената термичког омотача фасаде **X дотрајала** ☐ недовршена
20.	Неопходни радови	**X израда хидро и термоизолације равног крова** **X израда термоизолације фасаде** **X израда фасаде** ☐ замена кровне Конструкције **X замена кровног покривача** **X замена олука и лимених опшивки** **X замена столарије** **X обрада зидова глетовањем** **X бојење фасадних зидова** **X обрада шпалетни око отвора** **X посебна обрада детаља споја код хоризонталних развода олука** **X груписање клима уређаја везивање одвода и израда маски клима уређаја** **X извођење јединствених вођиц аза рекламе**

21.	Процењена вредност планираних радова	**Неопходно је урадити детаљан предмер и предрачун неопходних радова као саставни део пројектне документације**

Закључак :

Зграда је дотрајала (и улична и дворишна фасада нису сређиване од извођења саме зграде изузев појединачних случајева зидова лођа) неопходна је санација и израда термичког омотача. Уколико годину 1965. узмемо као годину извођења објекта , фасада није 53 године сређивана. Стамбено пословна зграда у улици Трг ослобођења бр. 3 налази се у првој – **централној** зони према *Одлуци о одржавању зграда и спољног изгледа зграда, условима, начину и критеријумима суфинансирања обнове фасада стамбених и стамбено-пословних зграда на територији Града Пожаревца* („Службени лист града Пожаревца " број 12/2017) . За ову стамбено пословну зграду која се налази у обухвату ДУП-а „Центар"-Детаљни урбанистички план са идејним архитектонско-урбанистичким решењима уже зоне центра Пожаревца („Службени гласник општине Пожаревац " број 5/2003) предвиђено је надзиђивање у циљу превазилажења проблема које изведени равни кровови имају и ради естетског заокруживања изгледа ових објеката на Тргу ослобођења и у Табачкој чаршији. Дефинисане су апсолутне коте венца на + 99,00 и слемена на +101,50м.

Постојећи раван кров захтева комплетну санацију у хидро и термо смислу узимајући у обзир све неопходне радње и са свим припадајућим елементима (окапнице, ограде , лимене опшивке и др.). На фасадним зидовима није рађена термоизолација, завршна обрада је била „теранова", те је потребно урадити одговарајућу термоизолацију , при чему се нарочито морају дефинисати детаљи обраде споја термоизолације и равног крова као и хоризонталних олука, детаљи обраде свих отвора након извођења термоизолације. Сви хоризонтални и вертикални одводи се морају демонтирати и након израде термоизолације извести на адекватан начин. Лимене окапнице код постојећих тераса пројектантски и технички морају бити решене да се као и сви вертикални одводи прикључе на кишну канализацију. Постојећу надстрешницу је неопходно комплетно санирати , као и све олучне вертикале које се са фасада спуштају на или кроз исту . Све рекламе пословних простора у оквиру зграде уједначити применом техничког решења које ће омогућити лаку замену рекламе услед промене корисника пословног простора..

Клима уређаје који су извођени на фасади без икаквог реда потребно је груписати по вертикално или дозволити извођење на бочним зидовима лођа (такође са вертикалним груписањем) у близини олучних вертикала ради одвођења конденза на начин да визуелно не сметају . Клима уређаје је потребно маскирати, маскирање је могуће извести на начин да допринесе естетском изгледу фасада. Код дворишних фасада овог објекта уочено је да је надстрешница изнад улаза у лошем стању и ризична по кориснике и пролазнике. Такође је потребно извести маске код изведених топлификационих прикључака који су видљиви на дворишним фасадама.

За све потребне интервенције на фасади и крову потребно је израдити пројектну документацију од стране стручне и овлашћене организације која ће садржати потребне

прорачуне везане за неопходну термоизолацију (коју израђује одговорни пројектант термоенергетске ефикасности са лиценцом 381 Инжењерске коморе Србије), као и обрађене све карактеристичне техничке детаље који су овом приликом анализирани у уочени као евентуално критични .

Напомињемо везано за недавно изведене мурале да не постоји техничко решење којим би се они сачували јер је потребно извести термоизолацију фасадних зидова на којима се налазе , а да се та проблематика није сагледала на одговарајући начин приликом доношења одлуке о извођењу истих.

5

На основу члана 8. став 4. Закона о озакоњењу објеката („Службени гласник РС”, бр. 96/15) и члана 33. став 1. тачка 6) Статута Града Пожаревца („Службени гласник Града Пожаревца”, бр. 17/16 – пречишћен текст и 15/17)

Скупштина Града Пожаревца на седници одржаној 22. маја 2018. године донела је

ОДЛУКУ
о одређивању максималне спратности објеката на територији Града Пожаревца у поступку озакоњења објеката

Члан 1.

Овом одлуком одређује се максимална спратност у поступку озакоњења објеката који су у грађевинском смислу завршени (изграђени, дограђени односно реконструисани) без грађевинске дозволе до дана 27. новембра 2015. године.

Члан 2.

Предмет озакоњења може бити објекат који има спратност прописану важећим планским документом, а изузетно, у ситуацијама када су предмет поступка озакоњења објекти намењени за једнопородично становање и пратећи помоћни објекти, дозвољена је и спратност за једну етажу виша од спратности која је прописана важећим планским документом за зону, блок или целину у којој се објекат који је предмет озакоњења налази према планском документу који се примењује.

Члан 3.

Даном ступања на снагу ове одлуке престаје да важи Одлука, бр. 01-06-269/2015-2 од 22. децембра 2015. године („Службени гласник Града Пожаревца”, бр. 13/15).

Члан 4.

Ова одлука се примењује искључиво у поступку озакоњења и не може се примењивати у другим поступцима.

Члан 5.

Ова одлука ступа на снагу осмог дана од дана објављивања у „Службеном гласнику Града Пожаревца”.

У Пожаревцу, 22. маја 2018. године Број 011-06-73/13

СКУПШТИНА ГРАДА ПОЖАРЕВЦА

ЗАМЕНИК ПРЕДСЕДНИКА
Милић Јовановић, с. р.

6

Скупштина Града Пожаревца, решавајући по захтеву Видоја Вукашиновића, директора Пољопривредне школе са домом ученика „Соња Маринковић” у Пожаревцу, бр. 011-012-91 од 5.10. 2017. године, на основу члана 38. тачка 19) Закона о локалној самоуправи („Службени гласник РС”, бр. 129/07, 83/14 – др. закон и 101/16 – др. закон), члана 33. тачка 24) Статута Града Пожаревца („Службени гласник Града Пожаревца”, бр. 17/16 – пречишћен текст и 15/17) и чл. 7. став 3, 9. став 2. и 19. став 1. Одлуке о употреби грба и заставе Града Пожаревца („Службени гласник Града Пожаревца”, бр 1/09 и 13/12), на седници од 22. маја 2018. године, донела је

ОДЛУКУ
о давању претходне сагласности на употребу грба Града Пожаревца Пољопривредној школи са домом ученика „Соња Маринковић” у Пожаревцу

I

Даје се претходна сагласност на употребу грба Града Пожаревца Пољопривредној школи са домом ученика „Соња Маринковић” у Пожаревцу за потребе 55. јубиларних Љубичевских коњичких игара.

II

Диспозитив ове одлуке објавити у „Службеном гласнику Града Пожаревца”.

У Пожаревцу, 22. маја 2018. године Број 011-06-73/14

СКУПШТИНА ГРАДА ПОЖАРЕВЦА

ЗАМЕНИК ПРЕДСЕДНИКА
Милић Јовановић, с. р.

7

На основу чл. 60. ст. 2. и 6, 61. ст. 1, 4. и 5. Закона о становању и одржавању зграда („Службени гласник РС”, бр. 104/16) и члана 33. став 1. тачка 6) Статута Града Пожаревца („Службени гласник Града Пожаревца”, бр. 17/16 – пречишћен текст и 15/17), Скупштина Града Пожаревца, на седници одржаној 22. маја 2018. године, доноси

ОДЛУКУ
о изменама и допуни Одлуке о одржавању зграда и спољног изгледа зграда, условима, начину и критеријумима суфинансирања обнове фасада стамбених и стамбено-пословних зграда на територији Града Пожаревца

Члан 1.

У Одлуци о одржавању зграда и спољног изгледа зграда, условима, начину и критеријумима суфинансирања обнове фасада стамбених и стамбено-пословних зграда на територији Града Пожаревца („Службени гласник Града Пожаревца”, бр. 12/17 и 15/17), у члану 7. ставу 1. у табели у другом реду број: „50%” замењује се бројем: „90%.

Члан 2.

У члану 7. после става 4. додаје се нови став 5. који гласи:

„Власници посебних делова зграде средства на име учешћа у суфинансирању обнове фасада могу измирити у 12 месечних рата.”

Члан 3.

У члану 9. став 2. број: „30” замењује се бројем: „8”.

Члан 4.

Ова одлука ступа на снагу наредног дана од дана објављивања у „Службеном гласнику Града Пожаревца”.

У Пожаревца, 22. маја 2018. године Број 011-06-73/17

СКУПШТИНА ГРАДА ПОЖАРЕВЦА

ЗАМЕНИК ПРЕДСЕДНИКА
Милић Јовановић, с. р.

8

На основу чл. 20. став 1. тачка 4) и 24. став 1. Закона о локалној самоуправи („Службени гласник РС”, бр. 129/07, 83/14 – др. закон и 101/16 – др. закон), чл. 2. став 1. тачка 50), 17. став 1. и 22. Закона о јавним путевима („Службени гласник РС”, бр. 101/05, 123/07, 101/11, 93/12 и 104/13), чл. 6. став 1. тач. 5) и 7). Закона о финансирању локалне самоуправе („Службени гласник РС”, бр. 62/06, 47/11, 93/12, 83/16 и 104/16 – др. закон), чл. 2. ст. 2. и 4. Правилника о условима и начину вођења рачуна за уплату јавних прихода и распоред средстава са тих рачуна („Службени гласник РС”, бр. 16/16, 49/16, 107/16 и 47/17) и члана 33. став 1. тач. 3), 6) и 17) Статута Града Пожаревца („Службени гласник Града Пожаревца”, бр. 17/16 – пречишћен текст и 15/17) Скупштина Града Пожаревац на седници одржаној дана 22. маја 2018. године, доноси

ОДЛУКУ
о измени Одлуке о условима и висини накнаде за коришћење улица, општинских и некатегорисаних путева на територији Града Пожаревца

Члан 1.

У Одлуци о условима и висини накнаде за коришћење улица, општинских и некатегорисаних путева на територији Града Пожаревца („Службени гласник Града Пожаревца”, број 15/17) члан 16. брише се.

Члан 2.

Ова одлука ступа на снагу осмог дана од дана објављивања у „Службеном гласнику Града Пожаревца”.

У Пожаревцу, 22. маја 2018. године Број 011-06-73/16

СКУПШТИНА ГРАДА ПОЖАРЕВЦА

ЗАМЕНИК ПРЕДСЕДНИКА
Милић Јовановић, с. р.

9

На основу члана 4. а у вези са чланом 13. став 2. тачка 2) Закона о јавним службама („Службени гласник РС”, бр. 42/91, 71/94, 79/05 – др. закон, 81/05 – испр. др. закона, 83/05 – испр. др. закона и 83/14 – др. закон), члана 10. Закона о социјалној заштити („Службени гласник РС”, бр. 24/11) и члана 33. став 1. тач. 6) и 10) Статута Града Пожаревца („Службени гласник Града Пожаревца”, бр. 17/16 – пречишћен текст и 15/17), Скупштина Града Пожаревца, на седници одржаној дана 22. маја 2018. године, донела је

ОДЛУКУ
о измени Одлуке о оснивању установе Центар за социјални рад Пожаревац

Члан 1.

У Одлуци о оснивању установе Центар за социјални рад Пожаревац („Службени гласник Града Пожаревца”, бр. 2/12 – пречишћен текст и 17/16), у члану 3. став 2. број: „27” замењује се бројем: „33”.

Члан 2.

Ова одлука ступа на снагу осмог дана од дана објављивања у „Службеном гласнику Града Пожаревца”.

У Пожаревцу, 22. маја 2018. године Број 011-06-73/15

СКУПШТИНА ГРАДА ПОЖАРЕВЦА

ЗАМЕНИК ПРЕДСЕДНИКА
Милић Јовановић, с. р.

10

На основу члана 20. став 1. тачка 9) и члана 32. став 1. тачка 20) а у вези члана 66. став 3. Закона о локалној самоуправи („Службени гласник РС”, бр. 129/07, 83/14 – др. закон и 101/16 – др. закон), члана 13. став 4. и члана 17. Закона о улагањима („Службени гласник РС”, бр. 89/15), Уредбе о о условима и начину привлачења директних инвестиција („Службени гласник РС”, бр. 110/16), члана 10. став 1. тачка 14) Уредбе о условима прибављања и отуђења непокретности непосредном погодбом, давања у закуп ствари у јавној својини и поступцима јавног надметања и прикупљања писмених понуда („Службени гласник РС”, бр. 24/12, 48/15, 99/15, 42/17 и 94/17), члана 2. став 3. Одлуке о утврђивању цене закупа за пословни простор („Службени гласник Града Пожаревца”, бр. 17/16 и 3/17), члана 33. став 1. тач. 4) и 6) Статута Града Пожаревца („Службени гласник Града Пожаревца”, бр. 17/16 – пречишћен текст и 15/17) и Стратегије одрживог развоја Града Пожаревца 2017–2020. године („Службени гласник Града Пожаревца”, бр. 3/17), а у складу са Решењем Комисије за контролу државне помоћи број: 401-00-00116/2017-01 од 28. децембра 2017. године и Решењем Комисије за контролу државне помоћи, број 401-00-00116/1/2017-01 од 26. јануара 2018. године у складу са чланом 95–97. Уредбе о правилима за доделу државне помоћи („Службени гласник РС”, бр. 13/10, 100/11, 91/12, 37/13, 97/13 и 119/14),

Скупштина Града Пожаревца на седници одржаној 22. маја 2018. године, донела је

ОДЛУКУ
о условима и начину реализације Програма локалног економског развоја Града Пожаревца за период 2018–2020. године, а у току 2018. године

I

УВОДНЕ ОДРЕДБЕ

Предмет уређивања

Члан 1.

Овом одлуком уређују се услови, начин и поступак реализације Програма локалног економског развоја Града Пожаревца за период 2018–2020. године, а који ће се реализовати у току 2018. године (у даљем тексту: Програм), критеријуми за доделу средстава из буџета Града Пожаревца, праћење реализације програма и пројеката за које су средства додељена у складу са овом одлуком, као и друга питања од локалног значаја, а која имају повољан утицај на отварање нових радних места, пренос нових знања и технологија, привредном и другом развоју града.

Овом одлуком се уређује регионална инвестициона државна помоћ и де минимис државна помоћ.

Члан 2.

Улагања представљају имовинска права која има или контролише, директно или индиректно, страни или домаћи улагач на територији Града Пожаревца, а за чије стицање улагач ангажује средства (улагање у зграде, производне погоне, машине и опрему, нове производне капацитете, постојеће производне капацитете у складу са законом којим се уређују страна улагања и другим прописима).

Улагач јесте свако правно или физичко лице које улаже на територији Града Пожаревца у складу са законом.

Појмови чије је значење одређено законом и другим прописима којима се уређују улагања домаћих и страних физичких лица имају исто значење у реализацији Програма.

II

МЕРЕ ЗА РЕАЛИЗАЦИЈУ ПРОГРАМА

Члан 3.

Мере реализације Програма:

1. **Подстицање запошљавања**

Ова мера се реализује у сарадњи са Националном службом запошљавања, а кроз Локални акциони план запошљавања Града Пожаревца за 2018. годину.

2. **Привлачење инвеститора**.

Ова мера се реализује се на следећи начин:

2.1. Обезбеђивање неизграђеног грађевинског земљишта у својини Града испод цене или без накнаде,

2.2. Обезбеђивањем земљишта које је инфраструктурно опремљено у својини Града испод цене или без накнаде,

2.3. Обезбеђење закупа пословног простора на одређено време,

2.4. Давањем пословног простора у својини Града, испод цене или без накнаде, ван јавног надметања, односно прикупљања писмених понуда, а у циљу реализације инвестиционог пројекта,

2.5.Обезбеђивањем подстицајних средстава за набавку опреме (машине, алати, остала опрема) неопходне за проширење капацитета или започињање производње.

3. **Подстицање конкурентности**

Ова мера се реализује на следећи начин, а кроз подршку:

3.1. Производних иновација које имају могућност директне примене и дефинисане користи у ланцу вредности производа,

3.2. Подршку развоја задругарства, кластера и других облика удруживања са циљем заједничког

наступа на трећим тржиштима или код доминантног купца, као и учествовање на сајмовима,

3.3. Добијања међународних сертификата са циљем омогућавања изласка домаћих компанија на иностранa тржиштa као и побољшање квалитета управљања делатношћу.

III

ВИСИНА СРЕДСТАВА И ПРАВО УЧЕШЋА У ПОСТУПКУ ДОДЕЛЕ СРЕДСТАВА ЗА РЕАЛИЗАЦИЈУ ПРОГРАМА

Извори и намена средстава

Члан 4.

Средства за реализацију Програма (у даљем тексту: средства) обезбеђују се у буџету Града Пожаревца.

Средства се могу користити за финансирање инвестиционих пројеката и пројеката којима се подстиче конкурентност у производном сектору и сектору услуга које могу бити предмет међународне трговине у складу са законом и другим прописима.

Право на учествовање у поступку доделе средстава

Члан 5.

Право на учествовање у поступку доделе средстава имају сви инвеститори из Србије и иностранства, мала и средња предузећа и предузетници, уколико имају регистровано предузеће или представништво на територији Града Пожаревца, који имају инвестиционе пројекте и пројекте којима се подстиче конкурентност у секторима за које се у складу са програмом локалног економског развоја обезбеђују средства и који се пре почетка реализације инвестиционог пројекта пријаве за доделу средстава, на начин и под условима предвиђеним овом одлуком.

Сви инвеститори из Србије и иностранства – мала и средња предузећа, имају обавезу да запосле раднике искључиво са територије Града Пожаревца, док велика предузећа, да када испуне квоту запослења радника са територије Града Пожаревца, могу да запосле и раднике са територија других јединица локалне самоуправе.

Изузимање од права на доделу средстава

Члан 6.

Од права на доделу средстава изузимају се субјекти који средства не могу добити из буџета Републике у складу са законом и другим прописима, и то привредним субјектима који обављају делатност у секторима челика, синтетичких влакана и угља, као ни привредним субјектима у тешкоћама.

Висина средстава која могу бити додељена

Члан 7.

Висина средстава која могу бити додељена за реализацију мере **Привлачење инвеститора** одређује се на основу оправданих трошкова улагања и директних и индиректних ефеката улагања и у односу на висину инвестиције, а повезана је са новоотвореним радним местима.

Висина средстава која могу бити додељена за реализацију мере **Подстицање конкурентности,** у току три узастопне фискалне године, а у складу са чланом 13. ове одлуке**,** износе укупно до **10.000.000,00** динара.

Средства се могу одобрити путем следећих инструмената:

а) субвенција,

б) давањем неизграђеног и изграђеног грађевинског земљишта испод цене или без накнаде,

в) инфраструктурним опремањем земљишта испод цене или без накнаде,

г) давањем пословног простора у својини Града, испод цене или без накнаде и,

д) кроз одрицање осталих изворних прихода јединице локалне самоуправе.

Град Пожаревац у складу са расположивим средствима у буџету за 2018. годину одређује инструмент доделе средстава.

IV

МЕРА 2. – ПРИВЛАЧЕЊЕ ИНВЕСТИТОРА, РОКОВИ ЗА РЕАЛИЗАЦИЈУ, УСЛОВИ И КРИТЕРИЈУМИ ЗА ДОДЕЛУ СРЕДСТАВА

Члан 8.

Пројекти за које се могу доделити средства

Средства се могу доделити за:

1) пројекте у производом сектору и сектору услуга чија је минимална вредност у динарској противвредности 5.000 евра по средњем курсу Народне банке Републике Србије на дан подношења пријаве и којим се обезбеђује отварање најмање 2 нова радна места. За ову врсту пројеката је могућа висина додељених средстава до 50% вредности оправданих трошкова улагања.

2) пројекте у производном сектору и сектору услуга чија је минимална вредност у динарској противвредности 10.000 евра по средњем курсу Народне

банке Републике Србије на дан подношења пријаве и којим се обезбеђује отварање најмање 3 нова радна места. За ову врсту пројеката је могућа висина додељених средстава до 50% вредности оправданих трошкова улагања.

3) пројекте у производном сектору и сектору услуга за мала и средња предузећа чија је минимална вредност у динарској противвредности 15.000 евра по средњем курсу Народне банке Републике Србије на дан подношења пријаве и којим се обезбеђује отварање најмање 5 нових радних места. За ову врсту пројеката је могућа висина додељених средстава до 60% вредности оправданих трошкова улагања

4) Пројекте у производном сектору, код којих оправдани трошкови улагања износе најмање у динарској противвредности 50.000 евра по средњем курсу Народне банке Републике Србије на дан подношења пријаве и којима се обезбеђује отварање најмање 10 нових радних места; За ову врсту пројеката је могућа висина додељених средстава до 45% вредности оправданих трошкова улагања.

5) Пројекте у производном сектору код којих су оправдани трошкови улагања најмање у динарској противвредности 100.000 евра по средњем курсу Народне банке Републике Србије на дан подношења пријаве и којима се обезбеђује отварање најмање 20 нових радних места; За ову врсту пројеката је могућа висина додељених средстава до 50% вредности оправданих трошкова улагања.

6) пројекте у производном сектору код којих су оправдани трошкови улагања најмање у динарској противвредности 500.000 евра по средњем курсу Народне банке Републике Србије на дан подношења пријаве и којима се обезбеђује отварање најмање 70 нових радних места. За ову врсту пројеката је могућа висина додељених средстава до 50% вредности оправданих трошкова улагања.

Укупан износ средстава, која се могу доделити у складу са Програмом и Одлуком о условима и начину реализације Програма за сваку буџетску годину, одређује се у апсолутном износу, уз обезбеђивање поштовања максималног дозвољеног интензитета наведених у ставу 1., тачка од 1) до 6).

Корисник средстава дужан је да обезбеди учешће од најмање 25% оправданих трошкова улагања из сопствених средстава или из других извора који не садрже државну помоћ.

Услови за доделу средстава

Члан 9.

Средства за меру 2. Привлачење инвеститора, могу бити додељена под следећим условима:

1) да реализација инвестиционог пројекта за велике привредне субјекте траје пет година, а у случају малих и средњих привредних субјеката три године,

2) да инвестиција и новоотворена радна места повезана са овом инвестицијом морају опстати у истом подручју најмање пет година за велике привредне субјекте, а у случају малих и средњих привредних субјеката три године, након завршетка пројекта,

3) да радно место буде непосредно повезано са почетном инвестицијом, а отворено је у року од три године у случају малих и средњих привредних субјеката, односно од пет година у случају великих привредних субјеката од завршетка инвестиције, а од датума када је радно место први пут попуњено.

4) да се укупно достигнути број запослених код корисника средстава након реализације инвестиционог пројекта не смањује у периоду од најмање пет година, ако је у питању велики привредни субјект, односно у периоду од најмање три године, ако је у питању мали и средњи привредни субјект,

5) да улагање мора да резултира нето повећањем броја запослених у привредном субјекту у поређењу са просечним бројем запослених у протеклих 12 месеци, а у случају да се радно место затвори у том периоду, мора се одузети од броја новоотворених радних места.

Корисник подстицаја, након постизања пуне запослености, према претходно утврђеном броју новозапослених, у складу са уговором о додели средства (у даљем тексту: Уговор), дужан је да сваком запосленом редовно исплаћује зараду у складу са прописима којима се уређују радни односи, у износу који је најмање за 20% већи од минималне зараде у Републици Србији прописане за месец за који се исплаћује зарада, за све уговорено време у складу са овом одлуком.

Рок за реализацију пројекта

Члан 10.

Рок за реализацију пројекта и отварање нових радних места за велике привредне субјекте је пет година, а у случају малих и средњих привредних субјеката је три године од дана закључења Уговора, а који се након закључења може продужити највише на пет година, по образложеном захтеву корисника средстава, а ако Комисија за доделу средстава оцени да су околности које су довеле до потребе за продужењем рока објективне и да је продужење рока оправдано и сврсисходно, односно да се тиме на најефикаснији начин постижу циљеви утврђени програмом локалног економског развоја.

Ако Комисија за доделу средстава оцени да су потребе за продужењем рока оправдане и сврсисходне, приступа се изменама и допунама Уговора у складу са образложеним захтевом или се подносилац захтева обавештава о одбијању захтева уз образложење о разлозима за одбијање.

Велики привредни субјекат коме је Град одобрио подстицај мора одржати инвестицију на истој

локацији, као и број запослених, пет година након реализације инвестиционог пројекта (5+5), а мали и средњи три године након реализације истог (3+3).

Критеријуми за анализу квалитета пројеката

Члан 11.

Критеријуми за анализу квалитета инвестиционог пројекта су:

1) референце инвеститора (препознатљивост на тржишту, референце клијената, досадашња искуства и успешност у реализацији инвестиционих пројеката и сл.);

2) проценат незапослених лица чије квалификације одговарају делатности инвеститора, односно корисника средстава у укупном броју лица на евиденцији Националне службе за запошљавање на територији јединице локалне самоуправе у којој се улаже (ове податке доставља Национална служба за запошљавање Граду Пожаревцу на његов захтев);

3) број, односно проценат висококвалификованих лица који се запошљавају реализацијом инвестиционог пројекта;

4) висина и врста инвестиције (greenfield или brownfield инвестиције), односно степен ангажовања грађевинске индустрије у реализацији инвестиционог пројекта;

5) технолошки ниво делатности која је предмет улагања, у складу са класификацијом Евростата;

6) претходна сарадња са добављачима и планирани удео домаћих добављача;

7) ефекти инвестиције на запослене (обуке запослених и просечна висина зарада);

8) претходни и планирани обим међународног и укупног промета (пре и након инвестиционог пројекта);

9) финансијско-тржишна оцена инвестиционог пројекта (извори финансирања, ликвидност, профитабилност, период повраћаја инвестиције и др).

Критеријум за анализу квалитета инвестиционих пројеката за улагања од посебног значаја је смањење броја незапослених за најмање 1% на територији Града Пожаревца, на којој се и реализује инвестициони пројекат (ове податке доставља Национална служба за запошљавање Граду Пожаревцу на његов захтев).

Оправдани трошкови

Члан 12.

За реализацију мере **Привлачење инвеститора** средства се могу одобрити за следеће оправдане трошкове улагања:

1) почетна инвестициона улагања (материјална и нематеријална имовина, улагање у земљиште, зграде, постројења, машине, патенте, лиценце и сл.),

2) нова радна места повезана са почетним улагањем.

Оправдани трошкови привредних субјеката су и трошкови припреме студија и консултантских услуга који су повезани са почетним улагањем ако висина државне помоћи износи за средње привредне субјекте до 60% стварно насталих трошкова, а за мале до 70%.

У случају куповине привредног субјекта, који је затворен или би био затворен уколико не би био купљен, оправдани трошкови су трошкови куповине имовине тог привредног субјекта од трећег лица по тржишним условима.

Имовина која се стиче куповином мора бити нова, изузев у случају када се државна помоћ додељује малим и средњим привредним субјектима. У случају преузимања износ средстава за чије је стицање државна помоћ већ била одобрена пре куповине, одбија се од укупног износа.

Трошкови везани за стицање имовине која је под закупом, осим земљишта и зграда су оправдани само ако закуп има облик финансијског лизинга и садржи обавезу куповине имовине, на крају периода закупа. У случају закупа земљишта и зграда, закуп се мора наставити најмање пет година након предвиђеног датума завршетка пројекта улагања., односно три године за мале и средње привредне субјекте.

Трошкови који се односе на набавку транспортних средстава и опреме не сматрају се оправданим трошковима са становишта регионалне инвестиционе државне помоћи.

V

МЕРА 3. – ПОДСТИЦАЊЕ КОНКУРЕНТНОСТИ

Члан 13.

Ова мера се реализује у складу са правилима за доделу државне помоћи мале вредности (де минимис државна помоћ).

За реализацију ове мере средства се могу одобрити за следеће оправдане трошкове:

1) Трошкови иновација – трошкови инструмената, трошкови уговорних истраживања, техничког знања и патената који су купљени и лиценцирани, саветодавне услуге, оперативни трошкови, израде техничке студије изводљивост,

2) Трошкови развоја задруга, кластера, инкубатора – улагање у опремање, у зграде, имовину, трошкови запослених лица, канцеларија, оперативни трошкови, усавршавање и слично,

3) Трошкови добијања међународних сертификата са циљем омогућавања изласка домаћих компанија на иностранa тржиштa као и побољшање квалитета управљања делатношћу.

Члан 14.

Де минимис државна помоћ не може да се додели за подстицање извоза, односно за делатности које директно утичу на обим извоза, успостављање и функционисање дистрибутивне мреже или за покриће других текућих расхода (оперативних трошкова) привредног субјекта повезаних са извозним активностима и за давање предности домаћим производима у односу на увозне производе.

Помоћ за покриће трошкова учествовања на сајмовима, односно за надокнаду трошкова израде студија или пружања саветодавних услуга потребних за увођење новог или постојећег производа на новом тржишту у другој држави не сматра се помоћи за подстицање извоза из става 1. овог члана.

VII

ПОСТУПАК ЗА ДОДЕЛУ СРЕДСТАВА

Јавни позив

Члан 15.

Додела средстава спроводи се у складу са Јавним позивом и овом одлуком.

По одлуци Градског већа, а на предлог Комсије за доделу средстава објављује се Јавни позив и то једном годишње, а исти важи до утрошка средстава планираних Одлуком о буџету Града Пожаревца за 2018. годину за ту намену.

Предлог текста јавног позива Одељење за ЛЕР, пољопривреду и заштиту животне средине, а утврђује га Комисија за доделу средстава која га доставља Градском већу на даљу надлежност и доношење одлуке о објављивању истог.

Текст Јавног позива објављује се на званичној интернет страници Града Пожаревца и локалном Листу „Реч народа”.

Јавни позив нарочито садржи:

1) инструменте доделе које обезбеђује град, оправдане трошкове и услове које корисник треба да испуни;

2) интернет страницу на којој се може извршити увид у одредбе ове одлуке и пратећих аката, којима се дефинишу начин, услови и критеријуми за доделу средстава;

3) адресу на којој се могу добити обавештења у вези са учествовањем у поступку доделе средстава и податке о лицу за контакт;

4) адресу на коју се достављају пријаве;

5) трајање јавног позива – најдуже док се не утроше средства;

6) друге информације од значаја и интереса за инвеститоре и кориснике средстава.

Јавним позивом за доделу подстицајних средстава у оквиру реализације Програма обавезно навести да су заинтересовани субјекти који имају право да учествују у поступку доделе средстава по Јавном позиву за Меру 2. – Привлачење инвеститора дужни да доставе Граду Пожаревцу, као даваоцу подстицајних средстава, најкасније у року од 45 дана од дана доношења одлуке о додели подстицаја, а пре закључења уговора, банкарску гаранцију издату од пословне банке која послује на територији Републике Србије, безусловну и плативу на први позив у корист Града Пожаревца на износ одобрених средстава подстицаја као и две потписане бланко соло менице у корист Града Пожаревца, као даваоца подстицајних средстава са меничним овлашћењем за потпуни износ у висини законске затезне камате у тренутку попуњавања менице а у складу са законом који утврђује висину стопе законске камате које су снабдевене клаузулом „без протеста” и „по виђењу”, на име даваоца подстицајних средстава и евидентиране су у регистру меница и овлашћења Народне банке Србије, оверене од стране лица овлашћеног за заступање примаоца подстицајних средстава.

Јавним позивом доделу подстицајних средстава у оквиру реализације Програма обавезно навести да су заинтересовани субјекти који имају право да учествују у поступку доделе средстава по Јавном позиву за Меру 3. – Подстицање конкурентности дужни да доставе Граду Пожаревцу, као даваоцу подстицајних средстава, најкасније у року од од 45 дана од дана доношења одлуке о додели подстицаја, а пре закључења уговора, банкарску гаранцију издату од пословне банке која послује на територији Републике Србије, безусловну и плативу на први позив у корист Града Пожаревца на износ одобрених средстава подстицаја.

Уколико јавни позив буде расписан за меру подстицање конкурентности у њему мора бити назначено да се средства добијају у складу са де минимис државном помоћи.

Изузетно, одлука о додели средстава за улагања од посебног значаја, може бити донета без јавног позива и мора се пријавити Комисији за контролу државне помоћи пре доделе средстава.

Пријава за доделу средстава

Члан 16.

Образац пријаве на јавни позив за доделу средстава у складу са овом одлуком (у даљем тексту: Образац пријаве) сачињава Одељење за ЛЕР, пољопривреду и заштиту животне средине, а предлаже га Комисија за доделу средстава, у складу са условима и критеријумима за доделу средстава утврђених овом одлуком, а сагласност на текст истог даје Градско веће.

Пријаву за доделу средстава (у даљем тексту: Пријава) чине Образац пријаве и пратећа документација која се уз њега подноси.

Образац пријаве мора да садржи податке којима се обезбеђују услови за упоредивост података који су у њој садржани са потребама поступка оцене свих пројеката и поступка контроле уговорних обавеза које је корисник средстава дужан да извршава.

Образац пријаве објављује се на званичној интернет страници града Пожаревца, а може се преузети и у писарници Градске управе, у канцеларији број 9.

Инвеститор Пријаву подноси Градоначелнику.

Пријава се подноси на српском језику.

Пратећа документација која се подноси уз Образац пријаве обавезно обухвата:

1) пројекат – пословни/бизнис план са детаљним описом елемената директне инвестиције за чију реализацију се конкурише за доделу средстава по јавном огласу, који је саставни део Уговора;

2) извод регистрованих финансијских извештаја инвеститора за претходне три године пословања, са налазом овлашћеног ревизора (ако постоји законска обавеза прибављања налаза овлашћеног ревизора), а страно правно лице подноси оригинал или оверену фотокопију и оверени превод на српски језик (уз налаз овлашћеног ревизора, ако је то у складу са националним законодавством страног предлагача инвестиционог пројекта, или изјаву инвеститора да није обавезан да прибавља извештај овлашћеног ревизора);

3) извод из Регистра привредних субјеката, који подноси инвеститор са седиштем у Републици Србији, односно извод из одговарајућег регистра државе у којој страни инвеститор има седиште, не старији од три месеца, оверен од стране надлежног органа, као и оверени превод извода на српски језик,

4) писана изјава да за реализацију истог инвестиционог пројекта, односно за исте оправдане трошкове није додељена, а ако јесте, или уколико је аплицирао за средства којима се реализује мера подстицање конкурентности, обавезује се да поднесе изјаву по ком основу и у ком облику и износу му је додељена државна помоћ из буџета Република Србије, аутономне покрајине или јединице локалне самоуправе,

5) доказ о измирењу обавеза по основу пореза и доприноса у Републици Србији, а за стране инвеститоре који нису пословали у Републици Србији потписана изјава да инвеститор није пословао у Републици Србији и да нема ни резидентни ни нерезидентни порески идентификациони број додељен у складу са прописима којима се уређује порески поступак и пореска администрација;

6) потврду о измирењу пореза на локалном нивоу, коју издаје Одељење локалне пореске администрације Градске управе Града Пожаревца.

7) извод из Централног регистра обавезног социјалног осигурања којим се утврђује број запослених и врста радног ангажовања са запосленима код Корисника средстава у тренутку подношења пријаве.

У поступку подношења захтева поступку предвиђено је да орган – Градска управа може да врши увид, прибавља и обрађује податке о чињеницама о којима се води службена евиденција када је то неопходно за одлучивање, осим ако подносилац захтева изричито изјави да ће те податке прибавити сам. Потребно је обавезно попунити и потписати Изјаву о сагласности за прибављање података која се може преузети у надлежној организационој јединици Градске управе Града Пожаревца за локално економски развој. Ако странка у року не поднесе све податке неопходне за одлучивање органа, пријав за доделу подстицаја ће се сматрати неуредним.

Даном подношења пријаве сматра се дан пријема Пријаве од стране писарнице Градске управе Града Пожаревца.

Утврђивање испуњености формалних услова за доделу средстава

Члан 17.

Одељење за ЛЕР, пољопривреду и заштиту животне средине утврђује испуњеност формалних услова за доделу средстава у складу са овом одлуком и достављеном Пријавом.

Одељење за ЛЕР, пољопривреду и заштиту животне средине одбацује неблаговремене Пријаве.

Ако Пријава не испуњава услове из члана 15. ове одлуке, Одељење за ЛЕР, пољопривреду и заштиту животне средине одбацује Пријаву као непотпуну и доставља је подносиоцу Пријаве уз образложење у року од 30 дана, од дана окончања јавног позива.

Ако Пријава не испуњава услове у складу са чл. 5. и 8. ове одлуке, Одељење за ЛЕР, пољопривреду и заштиту животне средине одбацује Пријаву као недопуштену и доставља је подносиоцу Пријаве уз образложење у року од 30 дана.

Приговор на одлуку Одељења за ЛЕР, пољопривреду и заштиту животне средине из ст. 2, 3. и 4. овог члана може се поднети Градском већу у року од осам дана, од дана пријема обавештења градске управе.

Градско веће одлучује о приговору из става 5. овог члана, и доставља одговор подносиоцу пријаве у року од 15 дана од дана пријема приговора.

Пријаве које су благовремене, потпуне и допуштене градска управа доставља Комисији за доделу средстава, у року од 30 дана од дана окончања јавног позива.

Анализа поднетог пројекта

Члан 18.

Одељење за ЛЕР, пољопривреду и заштиту животне средине врши стручну анализу пројеката у складу са Програмом и овом одлуком на основу достављених Пријава, и доставља их Комисији за доделу средстава заједно са Пријавом.

Стручна анализа обавезно садржи анализу могућег износа средстава која се могу доделити.

Стручна анализа се може поверити стручном експерту или консултанту, физичком или правном лицу које има адекватне међународне референце у случају комплекснијег и сложенијег пројекта.

Одељење за ЛЕР, пољопривреду и заштиту животне средине може прибавити и друге потребне податке од релевантних институција, и захтевати додатна објашњења од инвеститора чија је Пријава благовремена и задовољава услове у складу са овом Одлуком.

Комисија за доделу средстава

Члан 19.

Комисију за доделу средстава образује Скупштина града.

Комисија има председника и осам чланова.

Мандат Комисије траје четири године, а иста је образована Решењем Скупштине Града Пожаревца број 12-06-63/37 е од 18. 5. 2017. године.

Чланови Комисије могу имати заменике.

Градоначелник је председник Комисије.

Градско веће доноси одлуку о додели средстава у складу са овом одлуком и расположивим буџетским средствима на предлог Комисије.

Комисија доноси одлуке већином гласова од укупног броја чланова.

Одлука из става 7. овог члана садржи нарочито податке о пројекту и његовим елементима битним за поступак уговарања доделе средстава, инвеститору односно кориснику средстава, о висини додељених средстава, средствима обезбеђења за додељена средства и њиховог рока важења, односно разлоге због којих средства нису додељена.

Предлог мера из става 9. овог члана припрема организациона јединица градске управе надлежна за локални економски развој, а на основу извештаја о праћењу инвестиционих пројеката.

Одељење за ЛЕР, пољопривреду и заштиту животне средине пружа административно-техничку помоћ и предлаже председнику, или овлашћеном члану Комисије, сазивање седнице Комисије, припрема материјале за одлучивање и разматрање на седницама Комисије, даје потребне информације о статусу инвестиционих пројеката, припрема записнике са седница, и поступа по одлукама Комисије и Градског већа.

Свим учесницима у поступку доделе средстава Одељење за ЛЕР, пољопривреду и заштиту животне средине доставља образложену одлуку Градског већа у року од 45 дана од дана окончања јавног позива, односно у року од 15 дана од предлога мера из става 10. овог члана.

Комисија за доделу средстава може да предложи измену рокова, смањење износа додељених средстава сразмерно смањењу уговорних обавеза, признавање делимичног испуњења уговорних обавеза, а по образложеном предлогу корисника средстава, укључујући и предлоге за измене и допуне или раскид Уговора о додели средстава и доноси закључке и препоруке о даљим активностима на отклањању евентуалних проблема у спровођењу пројеката.

Комисија за доделу средства ради по Пословнику о раду Комисије за доделу средстава број 011-40-1446/2017-1 од 7.7. 2017. године.

Приговор на одлуку о додели средстава

Члан 20.

Приговор на одлуку Градског већа доставља Одељењу за ЛЕР, пољопривреду и заштиту животне средине у року од осам дана од дана пријема одлуке, о коме Градско веће одлучује у року од 15 дана, од дана пријема приговора.

VII УГОВОР И НАЧИН ИСПЛАТЕ СРЕДСТАВА

Уговор о додели средстава

Члан 21.

Средства у складу са овом одлуком додељују се Уговором којим се уређују међусобна права и обавезе у вези са коначном одлуком о додели средстава који закључују Град Пожаревац и корисник средстава.

Инвестициони пројекат којим се Инвеститор пријављује за доделу средстава по овој одлуци, чини саставни део Уговора.

Град може да раскине Уговор у свакој фази извршења ако утврди да корисник средстава не испуњава услове утврђене Уговором и ако је Комисија за надзор донела одлуку о раскиду.

Када постоје оправдани разлози да ће негативне последице неизвршења уговорених обавеза од стране корисника средстава наступити пре седнице Градског већа, на предлог Одељења за ЛЕР, пољопривреду и заштиту животне средине и Комисије за надзор може да раскине уговор, а надлежна градска управа за финасије да наплати средства обезбеђења о чему се Градско веће обавештава на првој наредној седници.

Уговор о додели средстава за улагања за Меру 2. – Привлачење инвеститора

Члан 22.

Текст уговора о додели средстава утврђује Градско веће Града Пожаревца.

Уговор из става 1. овог члана нарочито садржи: предмет, висину и динамику улагања и број нових радних места са динамиком запошљавања, рок за реализацију инвестиционог пројекта, врсту и износ додељених средстава, динамику и начин исплате додељених средстава, односно других подстицаја, средства обезбеђења у корист Града Пожаревца и друга питања од значаја за реализацију тог уговора.

Уговором се може уговорити, у складу са одлуком Градског већа, да се додела средстава врши трансфе-

ром средстава за измирења обавеза улагача домаћем физичком или правном лицу.

Члан 23.

Уговор о додели средстава за улагања за Меру 3. – Подстицање конкурентности

Текст уговора о додели средстава утврђује Градско веће Града Пожаревца.

Уговор из става 1. овог члана нарочито садржи: предмет, рок за реализацију инвестиционог пројекта, врсту и износ додељених средстава, динамику и начин исплате додељених средстава, односно других подстицаја, средства обезбеђења у корист Града Пожаревца, профакуре/понуде за реализацију инвестиционог пројекта и друга питања од значаја за реализацију тог уговора.

Уговором се може уговорити, у складу са одлуком Градског већа, да се додела средстава врши трансфером средстава за измирења обавеза улагача домаћем физичком или правном лицу.

Исплата додељених средстава

Члан 24.

Исплата додељених средстава врши се у складу са Уговором.

Уз захтев за исплату средстава доставља се и документација којом се доказује извршење обавезе за чије се испуњење тражи исплата средстава или чије је испуњење услов за трансфер средстава.

Средства обезбеђења

Члан 25.

Корисници подстицаја за Меру 2. Привлачење инвеститора дужни да доставе Граду Пожаревцу, као даваоцу подстицајних средстава, најкасније у року од 45 дана од дана доношења одлуке о додели подстицаја, а пре закључења уговора, банкарску гаранцију издату од пословне банке која послује на територији Републике Србије, безусловну и плативу на први позив у корист Града Пожаревца на износ одобрених средстава подстицаја као и две потписане бланко соло менице у корист Града Пожаревца, као даваоца подстицајних средстава са меничним овлашћењем за потпуни износ у висини законске затезне камате у тренутку попуњавања менице, а у складу са законом који утврђује висину стопе законске камате које су снабдевене клаузулом „без протеста" и „по виђењу", на име даваоца подстицајних средстава и евидентиране су у регистру меница и овлашћења Народне банке Србије, оверене од стране лица овлашћеног за заступање примаоца подстицајних средстава.

Корисници подстицаја за Меру 3. Подстицање конкурентности дужни да доставе Граду Пожаревцу, као даваоцу подстицајних средстава, најкасније у року од 45 дана од дана доношења одлуке о додели подстицаја, а пре закључења уговора, банкарску гаранцију издату од пословне банке која послује на територији Републике Србије на вредност у складу са Програмом.

Исплаћена средства морају бити обезбеђена средствима обезбеђења у складу са Уговором.

Законска затезна камата обрачунава се за период од дана исплате сваке појединачне рате до дана повраћаја укупног износа исплаћених средстава.

У случају неиспуњења уговорних обавеза, или делимичног испуњења уговорних обавеза, Одељење за буџет и финансије Градске управе Града Пожаревца, може по основу издате банкарске гаранције, и бланко соло менице, да наплати средства до висине износа исплаћених средстава и прописане законске затезне камате.

VII ИЗВЕШТАВАЊЕ О ИЗВРШАВАЊУ УГОВОРНИХ ОБАВЕЗА И РЕАЛИЗАЦИЈИ ПРОЈЕКАТА

Комисија за надзор

Члан 26.

Комисију за надзор образује Градско веће.

Комисија има председника и осам чланова.

Мандат Комисије траје четири године, а иста је образована Решењем Градског већа Града Пожаревца, број 09-06-104/2017-15 од 8. 6. 2017. године.

Чланови Комисије могу имати заменике.

Комисија доноси одлуке већином гласова од укупног броја чланова.

Комисија за надзор ће вршити контролу свих извештаја добијених од Корисника средстава и периодично пратити реализацију одобрених пројеката и испуњење обавезе од стране корисника средстава, а на основу извештаја добијених од корисника средстава, као и других информација и података које прикупи у поступку контроле извршења уговорних обавеза и праћења.

Председник или члан Комисије за надзор не може бити истовремено и председник или члан Комисије за доделу средстава, чиме се спречава потенцијални сукоб интереса.

Комисија за надзор ради у складу са Пословник о раду Комисије за надзор, који је донело Градско веће града Пожревца, дана 4.7. 2017. године под бројем 09-06-124/2017-5.

Извештаји које подноси корисник средстава

Члан 27.

Корисник средстава дужан је да Комисији за надзор и Одељењу за ЛЕР, пољопривреду и заштиту животне средине достави:

1) извештај независног ревизора о пословању на крају сваке године, укључујући и период из члана 11. ове одлуке који садржи посебан налаз о степену испуњења обавеза из Уговора и Пријаве;

2) извештај независног ревизора на крају инвестиционог периода о испуњености свих обавеза корисника средстава утврђених Уговором и Пријавом, заједно са извештајем овлашћеног проценитеља о вредности унете половне опреме;

3) извештај овлашћеног проценитеља о вредности друге унете имовине, ако постоји;

4) извештај са подацима о броју запослених, висини исплаћених зарада, пореза и доприноса за све запослене, за сваки месец, у року од месец дана након исплате последње зараде у току пословне године, укључујући и период из члана 11. став 1. тачка 2. и члана 11. став 2. ове одлуке, са документацијом, односно исправама којима се доказују наводи из тог извештаја.

Извештаје из става 1. Комисија за надзор доставља Градском већу.

Контрола над реализацијом пројеката

Члан 28.

Комисија за надзор прати динамику реализације пројекта и испуњавање уговорних обавеза корисника средстава и о томе сачињава извештај који доставља Градском већу.

Извештај из става 1. овог члана садржи податке и информације о свим елементима пројекта, а обавезно садржи:

1) резиме извештаја независног ревизора, односно проценитеља, са посебним освртом на податке релевантне за праћење извршења уговорних обавеза корисника;

2) информације о висини улагања корисника средстава у односу на елементе улагања наведене у Пријави на основу које је донета одлука о додели средстава;

3) информације о кретању броја нових радних места отворених код корисника средстава и висине исплаћених зарада;

4) преглед блокада по текућим рачунима корисника средстава, ако их је било;

5) упозорење о одступањима у извршењу уговорних обавеза од стране корисника средстава и критичним роковима за извршење активности додатне контроле;

6) информације о проблемима са којима се инвеститор, односно корисник средстава сусреће при реализацији инвестиционог пројекта, а на основу извештаја које доставља корисник средстава;

7) друге информације од значаја за реализацију предметног пројекта и програма локалног економског развоја који могу бити угрожени поступањем корисника средстава.

Члан 29.

Овлашћује се Градско веће Града Пожаревца да пропише ближе услове реализације Програма локалног економског развоја Града Пожаревца за 2018–2020. годину, а у току 2018. године, услове и начин домаћих и страних улагања у Град Пожаревац и критеријуме за доделу средстава из буџета Града Пожаревца.

Обавезује се Одељење за буџет и финансије Градске управе Града Пожаревца да води евиденцију улагања од локалног значаја и потрошњу средстава и извештава о додељеној помоћи Комисију за контролу државне помоћи Министарства финансија Републике Србије, а у складу са Уредбом о додели државне помоћи, Законом о улагањима и Програмом локалног економског развоја Града Пожаревца за 2018–2020. годину.

Ступање на снагу

Члан 30.

Ова одлука ступа на снагу осмог дана од дана објављивања у „Службеном гласнику Града Пожаревца”.

У Пожаревцу, 22. маја 2018. године *Број 011-06-73/2*

СКУПШТИНА ГРАДА ПОЖАРЕВЦА

ПРЕДСЕДНИК
Бојан Илић, с. р.

11

На основу члана 20. став 1. тачка 9) и члана 32. став 1. тачка 20) а у вези члана 66. став 3. Закона о локалној самоуправи („Службени гласник РС”, бр. 129/07, 83/14 – др. закон и 101/16 – др. закон), члана 13. став 4. и члана 17. Закона о улагањима („Службени гласник РС”, бр. 89/15), Уредбе о условима и начину привлачења директних инвестиција („Службени гласник РС”, бр. 110/16), члана 10. став 1. тачка 14) Уредбе о условима прибављања и отуђења непокретности непосредном погодбом, давања у закуп ствари у јавној својини и поступцима јавног надметања и прикупљања писмених понуда („Службени гласник РС”, бр. 24/12, 48/15, 99/15, 42/17 и 94/17), члана 33. став 1. тач. 4) и 6) Статута Града Пожаревца („Службени гласник Града Пожаревца”, бр. 17/16 – пречишћен текст и 15/17), Стратегије одрживог развоја Града Пожаревца 2017–2020. године („Службени гласник Града Пожаревац”, бр. 3/17), а у складу са Решењем Комисије за контролу државне помоћи бр. 401-00-00116/2017-01 од 28. децембра 2017. године и Решењем Комисије за контролу државне помоћи, број 401-00-00116/1/2017-01 од 26. јануара 2018. године,

Скупштина Града Пожаревца, на седници од 22. маја 2018. године, доноси

ПРОГРАМ
локалног економског развоја Града Пожаревца за период 2018–2020. године

Програмом локалног економског развоја Града Пожаревца за период 2018–2020. године (у даљем тексту: Програм), утврђују се општи и специфични циљеви програма, циљне групе, програмске мере, услови и начин доделе подстицаја, конкретне мере за реализацију Програма, врста, висина и обим за доделу подстицаја, инструменти доделе подстицаја, као и механизми доделе и праћења трошења средстава, у складу са одредбом Закона о улагањима, а све у циљу привредног и друштвеног развоја Града Пожаревца.

ЦИЉЕВИ ПРОГРАМА

Општи циљ овог програма је допринос економском развоју Града Пожаревца и стварању повољнијег пословног окружења.

Специфични циљеви Програма су:

1) Стварање услова за оснивање нових предузећа, проширење услова/капацитета за нова предузећа, отварање нових радних места и стварање нових производа на територији Града Пожаревца, креирањем локалног финансијског и административног оквира за доделу подстицаја.

2) Позиционирање Града Пожаревца као снажног привредног центра у региону и шире и пожељне средине за инвестирање, пословање и живот.

3) Подстицај увођењу нових технологија и иновација у производне процесе у функцији стварања нових вредности и повећања извоза са територије Града Пожаревца.

Циљеви су формулисани на такав начин да буду јасни и проверљиви, односно да их је могуће квантификовати кроз мерљиве индикаторе, као што су: број нових запослених, број нових предузећа, број нових производа и слично. Наведеним се постиже пуна контрола трошења средстава уз увек доступан преглед ефеката програмског трошења средстава.

ЦИЉНЕ ГРУПЕ ПРОГРАМА

Кључне циљне групе и корисници програмских мера су:

- Домаћи инвеститори,
- Страни инвеститори,
- Мала и средња предузећа,
- Предузетници.

Циљне групе су све оне које могу бити корисници подстицаја у складу са Програмом. Домаћи инвеститори и страни инвеститори су тако дефинисани у најширем смислу овог појма – дакле сви инвеститори из Србије и иностранства, уколико отварају предузеће на територији Града Пожаревца или отварају нова представништва у Пожаревцу, с тим да мала и средња предузећа, имају обавезу да запосле раднике искључиво са територије Града Пожаревца, док велика предузећа, да када испуне квоту запослења радника са територије Града Пожаревца, могу да запосле и раднике са територија других јединица локалне самоуправе. Посебно нам је жеља и тежња да се овим Програмом подстакну инвестиције локалних предузећа у нове производе и нове делатности. Такође, Програм посебно узима у обзир било какво укључивање пожаревачке привреде, било као добављача или подизвођача у некој фази производног процеса.

ПЛАНИРАНЕ ПРОГРАМСКЕ МЕРЕ

Програмске мере су концепцијски подељене на три кључна типа подршке привредним активностима на територији Града Пожаревца – Подстицање запошљавања, Привлачење инвеститора и Подстицање конкурентности.

Разрадом поменутих типова подршке дошли смо до следећих девет позитивних програмских мера којима изражавамо тежњу локалне самоуправе, да се иницирају, подстакну или стимулишу привредне активности:

Мера 1. – Подстицање запошљавања.

Ова мера се реализује у сарадњи са Националном службом запошљавања, кроз Локални акциони план запошљавања Града Пожаревца на годишњем нивоу.

Мера 2. – Привлачење инвеститора.

Ова мера се реализује путем следећих активности:

1.1. Обезбеђивањем неизграђеног грађевинског земљишта у својини Града испод цене или без накнаде,

1.2. Обезбеђивањем земљишта које је инфраструктурно опремљено у својини Града испод цене или без накнаде,

1.3. Обезбеђење закупа пословног простора на одређено време,

1.4. Давањем пословног простора у својини Града, испод цене или без накнаде, ван јавног надметања, односно прикупљања писмених понуда, а у циљу реализације инвестиционог пројекта,

1.5. Обезбеђивањем подстицајних средстава за набавку опреме (машине, алати, остала опрема) неопходне за проширење капацитета или започињање производње.

Мера 3. – Подстицање конкурентности.

Ова мера се реализује путем следећих активности:

3.1. Производних иновација које имају могућност директне примене и дефинисане користи у ланцу вредности производа,

3.2. Подршку развоја задругарства, кластера и других облика удруживања са циљем заједничког наступа на трећим тржиштима или код доминантног купца, као и учествовање на сајмовима,

3.3. Добијања међународних сертификата са циљем омогућавања изласка домаћих компанија на иностранa тржиштa као и побољшање квалитета управљања делатношћу.

УСЛОВИ И НАЧИН ДОДЕЛЕ ПОДСТИЦАЈА

Сви подстицаји изузев подстицаја који се додељују кроз сарадњу локалне самоуправе и Националне службе за запошљавање, се додељују по унапред утврђеним критеријумима, на основу унапред извршене анализе (по систему трошкова и користи) за локалну самоуправу, а по принципу „ДОК СЕ НЕ УТРОШЕ СРЕДСТВА”. Анализу спроводи локална самоуправа, а у случају комплекснијег захтева, анализу ће вршити консултантска кућа или институција која има адекватне међународне референце у овој области. Комисија за доделу средстава на основу претходно сачињене анализе доноси препоруку коју прослеђује Градском већу Града Пожаревца на одлучивање о додели подстицаја.

Пословни субјект мора имати регистровано предузеће или представништво на територији Града Пожаревца.

Заинтересовани пословни субјект Граду Пожаревцу уз претходно одређену конкурсну документацију, обавезно доставља бизнис план и писмо о намерама у коме се морају јасно анализирати критеријуми квалитета инвестиционог пројекта:

1) референце инвеститора (препознатљивост на тржишту, референце клијената, досадашња искуства и успешност у реализацији инвестиционих пројеката и сл.);

2) проценат незапослених лица чије квалификације одговарају делатности инвеститора, односно корисника средстава у укупном броју лица на евиденцији Националне службе за запошљавање на територији јединице локалне самоуправе у којој се улаже (ове податке доставља Национална служба за запошљавање Граду Пожаревцу на његов захтев);

3) број, односно проценат висококвалификованих лица који се запошљавају реализацијом инвестиционог пројекта;

4) висина и врста инвестиције (greenfield или brownfield инвестиције), односно степен ангажовања грађевинске индустрије у реализацији инвестиционог пројекта;

5) технолошки ниво делатности која је предмет улагања, у складу са класификацијом Евростата;

6) претходна сарадња са добављачима и планирани удео домаћих добављача;

7) ефекти инвестиције на запослене (обуке запослених и просечна висина зарада);

8) претходни и планирани обим укупног промета (пре и након инвестиционог пројекта);

9) финансијско-тржишна оцена инвестиционог пројекта (извори финансирања, ликвидност, профитабилност, период повраћаја инвестиције и др).

Критеријум за анализу квалитета инвестиционих пројеката за улагања од посебног значаја је смањење броја незапослених за најмање 1% на територији Града Пожаревца, на којој се и реализује инвестициони пројекат (ове податке доставља Национална служба за запошљавање Граду Пожаревцу на његов захтев).

Пословни субјект који конкурише за доделу подстицаја из неке од горе предложених мера, може у једној календарској години конкурисати за доделу подстицаја из само једне од предложених мера. Дакле, **исти пословни субјект не може бити два пута корисник подстицаја за једну предложену меру у току једне календарске године.**

Средства за реализацију овог програма (у даљем тексту: средства) обезбеђују се у буџету Града Пожаревца.

Средства се могу користити за финансирање инвестиционих пројеката и пројеката којима се подстиче конкурентност у производном сектору и сектору услуга које могу бити предмет међународне трговине у складу са законом и другим позитивним прописима.

Право на учествовање у поступку доделе средстава имају сви инвеститори из Србије и иностранства, мала и средња предузећа и предузетници, уколико имају предузеће или представништво на територији Града Пожаревца, који имају инвестиционе пројекте и пројекте којима се подстиче конкурентност у секторима за које се у складу са Програмом обезбеђују средства и који се пре почетка реализације инвестиционог пројекта пријаве за доделу средстава, на начин и под условима предвиђеним Програмом и Одлуком о условима и начину реализације Програма, које доноси Скупштина Града Пожаревца.

Корисници подстицаја из Србије и иностранства, мала и средња предузећа, имају обавезу да запосле раднике искључиво са територије Града Пожаревца, док велика предузећа, да када испуне квоту запослења радника са територије Града Пожаревца, могу да запосле и раднике са територија других јединица локалне самоуправе.

Од права на доделу средстава изузимају се субјекти који средства не могу добити из буџета Републике у складу са законом и другим прописима, и то привредним субјектима који обављају делатности у секторима: челика, синтетичких влакана и угља, као и привредним субјектима у тешкоћама.

ВИСИНА И ИНСТРУМЕНТИ ДОДЕЛЕ ПОДСТИЦАЈА

Висина средстава која могу бити додељена за реализацију **Мере 2. – Привлачење инвеститора**

одређује се у складу са оправданим трошковим улагања и директним и индиректним ефектима улагања и у односу на висину предвиђене инвестиције, а повезана је са новоотвореним радним местима.

За реализацију **Мере 3. – Подстицање конкурентности** средства се могу доделити једном привредном субјекту**,** у току три узастопне фискалне године, у висини до укупно **10.000.000,00** динара.

Средства се могу одобрити путем следећих инструмената:

а) субвенција,

б) давањем неизграђеног и изграђеног грађевинског земљишта испод цене или без накнаде,

в) инфраструктурним опремањем земљишта испод цене или без накнаде,

г) давањем пословног простора у својини Града, испод цене или без накнаде и

д) кроз одрицање осталих изворних прихода јединице локалне самоуправе.

Град Пожаревац у складу са расположивим средствима у буџету за сваку годину одређује инструмент доделе средстава.

КОНКРЕТНЕ МЕРЕ ЗА РЕАЛИЗАЦИЈУ ПРОГРАМА

МЕРА 1. – ПОДСТИЦАЊЕ ЗАПОШЉАВАЊА

Ова мере се спроводе у складу са усвојеним Локалним акционим планом запошљавања на годишњем нивоу.

МЕРА 2. – ПРИВЛАЧЕЊЕ ИНВЕСТИТОРА

У оквиру ове мере средства се могу доделити за:

1) пројекте у производом сектору и сектору услуга чија је минимална вредност у динарској противвредности 5.000 евра по средњем курсу Народне банке Републике Србије на дан подношења пријаве и којим се обезбеђује отварање најмање 2 нова радна места. За ову врсту пројеката је могућа висина додељених средстава до 50% вредности оправданих трошкова улагања.

2) пројекте у производном сектору и сектору услуга чија је минимална вредност у динарској противвредности 10.000 евра по средњем курсу Народне банке Републике Србије на дан подношења пријаве и којим се обезбеђује отварање најмање 3 нова радна места. За ову врсту пројеката је могућа висина додељених средстава до 50% вредности оправданих трошкова улагања.

3) пројекте у производном сектору и сектору за мала и средња предузећа услуга чија је минимална вредност у динарској противвредности 15.000 евра по средњем курсу Народне банке Републике Србије на дан подношења пријаве и којим се обезбеђује отварање најмање 5 нових радних места. За ову врсту пројеката је могућа висина додељених средстава до 60% вредности оправданих трошкова улагања.

4) Пројекте у производном сектору, код којих оправдани трошкови улагања износе најмање у динарској противвредности 50.000 ЕУР по средњем курсу Народне банке Републике Србије на дан подношења пријаве и којима се обезбеђује отварање најмање 10 нових радних места; За ову врсту пројеката је могућа висина додељених средстава до 45% вредности оправданих трошкова улагања.

5) Пројекте у производном сектору код којих су оправдани трошкови улагања најмање у динарској противвредности 100.000 ЕУР по средњем курсу Народне банке Републике Србије на дан подношења пријаве и којима се обезбеђује отварање најмање 20 нових радних места; за ову врсту пројеката је могућа висина додељених средстава до 50% вредности оправданих трошкова улагања.

6) Пројекте у производном сектору код којих су оправдани трошкови улагања најмање у динарској противвредности 500.000 ЕУР по средњем курсу Народне банке Републике Србије на дан подношења пријаве и којима се обезбеђује отварање најмање 70 нових радних места. За ову врсту пројеката је могућа висина додељених средстава до 50% вредности оправданих трошкова улагања.

Укупан износ средстава, која се могу доделити у складу са овим Програмом и Одлуком о условима и начину реализације овог програма, за сваку буџетску годину, одређује се у апсолутном износу, уз обезбеђивање поштовања максималног дозвољеног интензитета наведених у ставу 1., тачка од 1) до 6).

Корисник средстава дужан је да обезбеди учешће од најмање 25% оправданих трошкова улагања из сопствених средстава или из других извора који не садрже државну помоћ.

Средства за Меру 2. – Привлачење инвеститора, могу бити додељена под следећим условима:

1) да реализација инвестиционог пројекта за велике привредне субјекте траје пет година, а у случају малих и средњих привредних субјеката три године,

2) да инвестиција и новоотворена радна места повезана са овом инвестицијом морају опстати у истом подручју најмање пет година за велике привредне субјекте, а у случају малих и средњих привредних субјеката три године, након завршетка пројекта,

3) да радно место буде непосредно повезано са почетном инвестицијом, а отворено је у року од три године у случају малих и средњих привредних субјеката, односно од пет година у случају великих привредних субјеката од завршетка инвестиције, а од датума када је радно место први пут попуњено,

4) да се укупно достигнути број запослених код корисника средстава након реализације инвестиционог пројекта не смањује у периоду од најмање пет година, ако је у питању велики привредни субјект, односно у периоду од најмање три године, ако је у питању мали и средњи привредни субјект,

5) да улагање мора да резултира нето повећањем броја запослених у привредном субјекту у поређењу

са просечним бројем запослених у протеклих 12 месеци, а у случају да се радно место затвори у том периоду, мора се одузети од броја новоотворених радних места.

Корисник подстицаја, након постизања пуне запослености, према претходно утврђеном броју новозапослених, у складу са уговором о додели средства (у даљем тексту: Уговор), дужан је да сваком запосленом редовно исплаћује зараду у складу са прописима којима се уређују радни односи, у износу који је најмање за 20% већи од минималне зараде у Републици Србији прописане за месец за који се исплаћује зарада, за све уговорено време у складу са овом одлуком.

Мера 2. – Привлачење инвеститора се реализује путем следећих инструменат:

1.1 Обезбеђивање неизграђеног грађевинског земљишта у својини Града испод цене или без накнаде,

1.2 Обезбеђивањем земљишта које је инфраструктурно опремљено у својини Града испод цене или без накнаде,

1.3 Обезбеђење закупа пословног простора на одређено време,

1.4 Давањем пословног простора у својини Града, испод цене или без накнаде, ван јавног надметања, односно прикупљања писмених понуда, а у циљу реализације инвестиционог пројекта,

1.5 Обезбеђивањем подстицајних средстава за набавку опреме (машине, алати, остала опрема) неопходне за проширење капацитета или започињање производње.

Појашњење:

Град може обезбедити пословном субјекту неизграђено грађевинског земљишта у својини Града, испод цене или без накнаде, за проширење постојеће или започињање нове делатности. Такође, може обезбедити земљишта које је инфраструктурно опремљено у својини Града испод цене или без накнаде.

Град може доделити новчани подстицај привредном субјекту ради закупа пословног простора на одређено време, при чему пословни субјекат мора исказати јасну намену да закупи простор за производну или услужну делатност, што се доказује уговором о закупу који не може бити краћи од периода трајања подстицаја.

Град може дати пословни простора у својини Града, испод цене или без накнаде, ван јавног надметања, односно прикупљања писмених понуда, заинтересованом правном лицу неопходан за проширење или започињање пословног процеса. Додељени простор за проширење или започињање пословног процеса, што може бити и халски простор у својини Града Пожаревца. Износ подстицаја који се може дати, а односи се на обезбеђивање закупа на одређено време, износи процењену вредност закупа тог пословног простора.

Такође, подстицај може бити новчани и додељује се привредном субјекту за текућу годину, за набавку опреме (машине, алати, остала опрема) неопходне за проширење капацитета или започињање производње, по достављеној профактури.

Привредни субјекат може конкурисати за доделу средстава и у наредним годинама, односно најдуже до три фискалне године, а у складу са овим Програмом и Одлуком о условима и начину реализације Програма за сваку буџетску годину и са поднетом конкурсном документацијом.

За реализацију Мера 2. – Привлачење инвеститора средства се могу одобрити за следеће оправдане трошкове улагања у:

1) почетна инвестициона улагања (материјална и нематеријална имовина, улагање у земљиште, зграде, постројења, машине, патенте, лиценце и сл.),

2) нова радна места повезана са почетним улагањем.

У случају куповине привредног субјекта, који је затворен или би био затворен уколико не би био купљен, оправдани трошкови су трошкови куповине имовине тог привредног субјекта од трећег лица по тржишним условима.

Сви инвеститори имају обавезу да запосле раднике искључиво са територије Града Пожаревца.

Имовина која се стиче куповином мора бити нова, изузев у случају када се државна помоћ додељује малим и средњим привредним субјектима. У случају преузимања, износ средстава за чије је стицање државна помоћ већ била одобрена пре куповине, одбија се од укупног износа.

Трошкови везани за стицање имовине која је под закупом, осим земљишта и зграда, су оправдани само ако закуп има облик финансијског лизинга и садржи обавезу куповине имовине, на крају периода закупа. У случају закупа земљишта и зграда, закуп се мора наставити најмање пет година након предвиђеног датума завршетка пројекта улагања.

Уколико се пословни простор даје у складу са чланом 10. став 1. алинеја 14. Уредбе о условима прибављања и отуђења непокретности непосредном погодбом, давања у закуп ствари у јавној својини и поступцима јавног надметања и прикупљања писмених понуда („Службени гласник РС”, бр. 24/12, 48/15, 99/15 и 42/17), исти се може дати у закуп без накнаде када се уговори у поступку ван јавног надметања, односно прикупљања писмених понуда, а у циљу реализације инвестиционог пројекта који подразумева отпочињање индустријске производње на територији Града Пожаревца и запошљавање најмање 1000 запослених на неодређено време на реализацији инвестиционог пројекта у периоду од минимум три године од дана стицања права закупа, уз обавезу одржавања броја запослених у периоду од пет година након достизања пуне запослености предвиђене пројектом у складу са прописима који уређују улагања и привлачење инвестиција и прописима који уређују опште услове и поступак контроле државне помоћи.

Са становишта регионалне инвестиционе државне помоћи, трошкови који се односе на набавку транспортних средстава и опреме у сектору транспорта не сматрају се оправданим трошковима.

Инвеститор мора обезбедити банкарску гаранцију на износ вредности подстицаја, као меру обезбеђења за Град Пожаревца у укупном трајњу за све време трајања.

Уколико се подстицај односи на закуп простора – Инвеститор пре добијања подстицаја од стране Града Пожаревца, доставља доказ да су измирени сви трошкови коришћења простора (електрична енергија, вода, канализација, гас, телефон и други режијски трошкови који ће нужно настати коришћењем простора), осим закупнине.

Велики привредни субјекат коме је Град одобрио подстицај мора одржати инвестицију на истој локацији, као и број запослених, пет година након реализације инвестиционог пројекта (5+5), а мали и средњи три године након реализације истог (3+3).

Средства за реализацију Мере 2. – Привлачење инвеститора, у складу са овим програмом, обезбеђују се у Одлуци о буџету Града Пожаревца, појединачно, за сваку буџетску годину.

МЕРА 3. – ПОДСТИЦАЊЕ КОНКУРЕНТНОСТИ:

Ова мера се реализује у складу са правилима за доделу државне помоћи мале вредности (де минимис државна помоћ).

За реализацију Мере 3. – Подстицање конкурентности средстава се могу одобрити за следеће оправдане трошкове:

1) Трошкови иновација – трошкови инструмената, трошкови уговорних истраживања, техничког знања и патената који су купљени и лиценцирани, саветодавне услуге, оперативни трошкови, израде техничке студије изводљивост,

2) Трошкови развоја задруга, кластера, инкубатора – улагање у опремање, у зграде, имовину, трошкови запослених лица, канцеларија, оперативни трошкови, усавршавање, семинар и слично,

3) Трошкови добијања међународних сертификата са циљем омогућавања изласка домаћих компанија на иностранa тржишта као и побољшање квалитета управљања делатношћу.

Де минимис државна помоћ не може да се додели:

• за подстицање извоза, односно за делатности које директно утичу на обим извоза, успостављање и функционисање дистрибутивне мреже или за покриће других текућих расхода (оперативних трошкова) привредног субјекта повезаних са извозним активностима и

• за давање предности домаћим производима у односу на увозне производе.

Помоћ за покриће трошкова учествовања на сајмовима, односно за надокнаду трошкова израде студија или пружања саветодавних услуга потребних за увођење новог или постојећег производа на новом тржишту у другој држави не сматра се помоћи за подстицање извоза.

Ова мере се реализује путем следећих активности:

3.1. Производне иновације које имају могућност директне примене и дефинисане користи у ланцу вредности производа,

3.2. Подршку развоја задругарства, кластера и других облика удруживања са циљем заједничког наступа на трећим тржиштима или код доминантног купца, као и учествовање на сајмовима,

3.3. Добијања међународних сертификата са циљем омогућавања изласка домаћих компанија на иностранa тржишта као и побољшање квалитета управљања делатношћу.

Појашњење:

Под тржишном или производном иновацијом у смислу ове мере се подразумева иновативно производно или тржишно решење које се први пут примењује на подручју Републике Србије или најмање први пут на територији Града Пожаревца. Град Пожаревац може доделити субвенцију пословном субјекту у виду суфинансирања делимичног развоја и примене производне или тржишне иновације, уколико се кроз бизнис план може показати директна исплативост иновативног решења. Приликом доделе ове врсте субвенције посебно ће се водити рачуна да у оквиру анализе исплативости буду јасно доказани (кроз одговарајућу документацију или додатни елаборат) сви елементи који указују на оригиналност решења. Пословни субјект мора обезбедити банкарску гаранцију на износ вредности подстицаја, као меру обезбеђења за Град Пожаревац у укупном трајању од 3 године.

Град Пожаревац може доделити подстицај пословном субјекту за подршку развоја задруга, кластера и других облика удруживања са циљем заједничког наступа на трећим тржиштима или код доминантног купца кроз суфинансирање дела трошкова који настају као резултат рада различитих облика удруживања само уколико је кроз бизнис план и анализу (трошкова и користи) недвосмислено доказано да без заједничког наступа не би било могуће остварити пласман робе на трећим тржиштима или код доминантног купца. Ова реализација ове активности може трајати најдуже годину дана, а пословни субјект није у обавези да обезбедити банкарску гаранцију на износ вредности подстицаја (трошкови заједничког учествовања на сајмовима, односно за надокнаду трошкова израде студија или пружања саветодавних услуга)

Град Пожаревац може доделити подстицај пословном субјекту за суфинансирање трошкова стицања међународних сертификата са циљем омогућавања изласка домаћих компанија на иностранa тржишта као и побољшање квалитета управљања делатношћу, уколико се одговарајућим бизнис планом и анализом недвосмислено докаже исплативост таквог улагања

тј. нужност стицања оваквог сертификата за излазак на иностранo тржиште као и за побољшање квалитета управљања делатношћу. Износ овог суфинансирања је до 50% директних трошкова сертификације за велике привредне субјекте, за средње 60%, а за мале 70%. Пословни субјект за овај подстицај мора обезбедити банкарску гаранцију на износ вредности подстицаја, као меру обезбеђења за Град Пожаревац у укупном трајању до добијања сертификата.

МЕХАНИЗМИ ДОДЕЛЕ И ПРАЋЕЊА ТРОШЕЊА СРЕДСТАВА

Посебно битан сегмент реализације овог програма представљају механизми за доделу средстава и механизми за праћење трошења средстава, као квалитативна основа за поштовање закона и важан радни оквир.

Поступак доделе средстава је заснован на следећим основама:

• Решењем Скупштине Града Пожаревца број 12-06-63/37 е од 18. 5. 2017. године, образована је компетентна Комисије за доделу средстава, на мандатни период од четири године, а која има Председника и осам чланова. Комисија ће давати предлог за доделу средстава, а у складу са усвојеном Одлуком о буџету Града Пожаревца и Програмом. Комисија ради по Пословнику о раду Комисије за доделу средстава број 011-40-1446/2017-1 од 7.7. 2017. године.

• Расписивање јавног конкурса за доделу подстицајних средстава, по усвајању Програма, који се објављује једном годишње и који важи до утрошка средства планираних Одлуком о буџету за сваку буџетску годину за ту намену.

• Комисија за доделу средстава би се састајала периодично, зависно од броја пристиглих пријава. Комисија за доделу средстава даје конкурсне услове, које мора одобрити Градско веће Града Пожаревца, пре расписивања Конкурса за доделу подстицајних средстава. Саставни део конкурсне документације мора бити Изјава о истинитости пријављених података, коју потписује и оверава правно лице које конкурише за доделу средстава по некој од предложених Мера, а као мера обезбеђења за Град Пожаревац.

• У поступку подношења захтева поступку предвиђено је да орган – Градска управа може да врши увид, прибавља и обрађује податке о чињеницама о којима се води службена евиденција када је то неопходно за одлучивање, осим ако подносилац захтева изричито изјави да ће те податке прибавити сам. Ако странка у року не поднесе све податке неопходне за одлучивање органа, Захтев за доделу подстицаја ће се сматрати неуредним. (Потребно је обавезно попунити и потписати Изјаву о сагласности за прибављање података која се може преузети у надлежној организационој јединици Градске управе Града Пожаревца за локално економски развој.)

• Обавезни део конкурсне документације чине: Пријавни образац, Бизнис план Инвеститора, Потврда о регистрацији правног лица, Изјава о томе да ли је и за које трошкове корисник већ добио државну помоћ и Изјава да ли је добио де минимис државну помоћ. Комисија за доделу средстава може конкурсом предвидети и другу додатну документацију за коју процени да је потребна за Конкурс у целини или за неку од предвиђених програмских мера.

• Градско веће Града Пожаревца доноси одлуку о додели подстицаја, на основу предлога добијеног од стране Комисије за доделу средстава.

• Након доношења одлуке о додели подстицаја, приступа се склапању уговора са изабраним правним лицима.

Механизам праћења трошења средстава се такође заснивају на комисијском раду:

Решењем Градског већа Града Пожаревца, број 09-06-104/2017-15 од 8. 6. 2017. године, на мандатни период од четири године образована је компетентне Комисије за надзор, која ће вршити контролу и обилазак правних лица која су добила средства од Града Пожаревца. Ова комисија даје мишљење и предлог мера уколико је начињен прекршај у трошењу одобрених средстава. Комисију за надзор чине Председник и осам чланова. Комисија ради у складу са Пословник о раду Комсије за надзор, који је донело Градско веће града Пожаревца, дана 4.7. 2017. године под бројем 09-06-124/2017-5.

Правно лице које је користило подстицај из неке од предложених мера је у обавези да поднесе наративни и финансијски извештај о утрошку добијених средстава. Модел извештаја одређује Комисија за надзор. Комисија за надзор врши преглед добијених извештаја, по потреби захтева појашњење или допуну извештаја и врши обилазак правних лица.

Градско веће даје предлог за подношење пријаве, на основу мишљења и предлога мера Комисије за надзор.

Према одредбама Закона о улагањима, која каже да је јединица локалне самоуправе дужна да води евиденцију улагања од локалног значаја, Програм предвиђа да овај сегмент евиденције за Град Пожаревац обавља Одељење за буџет и финансије Градске управе Града Пожаревца у сарадњи са организацијом јединицом за локално економски развоја, а у складу са поменутим Законом о улагањима и подзаконским актима.

Овај програм ступа на снагу осмог дана од дана објављивања у „Службеном гласнику Града Пожаревца”.

У Пожаревцу, 22. маја 2018. године *Број 011-06-73/1*

СКУПШТИНА ГРАДА ПОЖАРЕВЦА

ПРЕДСЕДНИК
Бојан Илић, с. р.

12

На основу члана 160. став 5. Закона о рударству и геолошким истраживањима („Службени гласник РС”, бр. 101/15), члана 23. став 4. и члана 32. став 1. тачка 6) Закона о локалној самоуправи („Службени гласник РС”, бр. 129/07, 83/2014 – др. закон и 101/16 – др. закон) и члана 33. став 1. тачка 6) Статута Града Пожаревца („Службени гласник Града Пожаревца”, бр. 17/16 – пречишћен текст и 15/17) и сагласности Министарства рударства и енергетике Владе Републике Србије бр. 310-02-831/2018-02 од 15. 5. 2018. године, Скупштина Града Пожаревца на седници одржаној дана 22. маја 2018. године, донела је

ПРОГРАМ
о допуни Програма мера за унапређење услова живота на територији Града Пожаревца у 2018. години

I Скупштина Града Пожаревца је донела Програм мера за унапређење услова живота на територији Града Пожаревца у 2018. години, број 011-06-204/6 од 28. децембра 2017. године за који је добијена сагласност Министарства заштите животне средине бр. 310-02-01819/2017-02 од 7.12. 2017. године**.** Наведени Програм садржи активности на реализацији 21-ог пројекта укупне вредности **168.757.280,00** динара.

II Средства која се користе од накнаде остварене по основу експлоатације минералних сировина, а у циљу унапређења услова живота на територији Града Пожаревца по допису Одељења за буџет и финансије бр. 03-40-307/2018-5 од 26. 4. 2018. године представљају средства за пренамену у укупном износу Извор 13 од 32.774.494,00 динара која су преостала од реализованих пројеката из ранијих Програма. Као и очекивани нераспоређени приход од наведене накнаде у 2018. години у износу од 40.000.000,00 динара који је такође коришћен за израду допуне Програма мера за унапређење услова живота на територији Града Пожаревца у 2018. години. Укупна висина средстава за израду допуне Програма мера за унапређење услова живота на територији Града Пожаревца за 2018. годину износи **72.774.494,00** динара.

III Овим програмом о допуни Програма мера за унапређење услова живота на територији Града Пожаревца у 2018. години врши се расподела средстава остварених од накнаде по основу коришћења минералних сировина на територији Града Пожаревца, а у вези члана 160. став 5. Закона о рударству и геолошким истраживањима у износу од **241.531.774,00** динара за реализацију 29 пројеката, а у циљу унапређења услова живота на територији Града Пожаревца.

IV Наведени Програм о допуни Програма мера за унапређење услова живота на територији Града Пожаревца у 2018. години доставити на сагласност Министарству рударства и енергетике Републике Србије.

V Средства из овог програма о допуни Програма расподељују се на следећи начин у табеларном прегледу:

Корисник средстава	**Назив активности**	**Одобрена средства**
Град Пожаревац – Градска управа Града Пожаревца	Радови на ојачавању коловозне конструкције – асфалтирање улице Хајдук Вељкова – од Поречке до раскрснице са Југовићевом дужине 1324 m у МЗ „Парк”.	**65.000.000,00**
	Радови на ојачавању коловозне конструкције – асфалтирање лице Јована Шербановића (од Поречке до Његошеве) дужине 375 m у МЗ „Парк“.	**27.000.000,00**
	Радови на ојачавању коловозне конструкције – асфалтирање улице Кларе Цеткин дужине 280 m у МЗ „Сопот“ (остатак од 1.274.856,60 финансира се из остатка буџета).	**2.447.280,00**
	Рехабилитација, обнављање, замена и ојачавање дотрајале подлоге тротоара са леве стране у улици Карађорђева у Костолцу (од улаза у Костолац до Надвожњака) дужине 1030 m.	**13.000.000,00**

Град Пожаревац – Градска управа Града Пожаревца	Радови на ојачавању коловозне конструкције – асфалтирање улице Десанке Максимовић дужине 457 m - Насеље Канал у Костолцу.	**6.500.000,00**
	Радови на ојачавању коловозне конструкције – асфалтирање улице Милоша Обилића дужине 170 m у МЗ „Острово“.	**1.740.000,00**
	Радови на ојачавању коловозне конструкције – асфалтирање улице 15. октобра дужине 265 m у МЗ „Кленовник“.	**3.700.000,00**
	Радови на ојачавању коловозне конструкције – асфалтирање улице Партизанске дужине 345 m у МЗ „Кленовник“.	**3.800.000,00**
	Радови на ојачавању коловозне конструкције – асфалтирање улице Радисава Божића дужине 665 m у МЗ „Петка“.	**8.900.000,00**
	Радови на ојачавању коловозне конструкције – асфалтирање улице Драге Мишића – II део дужине 430 m у МЗ „Лучица“.	**4.600.000,00**
	Радови на ојачавању коловозне конструкције – асфалтирање улице Драгољуба Новаковића дужине 261 m у МЗ „Пољана“.	**3.500.000,00**
	Радови на ојачавању коловозне конструкције – асфалтирање улице Милоја Максимовића дужине 215 m у МЗ „Пругово“.	**2.800.000,00**
	Радови на ојачавању коловозне конструкције – асфалтирање улице Солунска-Масарикова (улице око спомен парка, ка Цркви) дужине 186 m у МЗ „Дубравица“.	**3.000.000,00**
	Радови на ојачавању коловозне конструкције – асфалтирање улице Лоле Рибара-Моравска дужине 315 m у МЗ „Брежане“.	**2.600.000,00**
Град Пожаревац – Градска управа Града Пожаревца	Радови на ојачавању коловозне конструкције – асфалтирање улице Едварда Кардеља дужине 450 m у МЗ „Живица“.	**4.100.000,00**
	Радови на ојачавању коловозне конструкције – асфалтирање улице Вожда Карађорђа дужине око 350 m у МЗ „Драговац“.	**3.000.000,00**
	Радови на ојачавању коловозне конструкције – асфалтирање улице Петра Драпшина дужине 195 m у МЗ „Берање“.	**2.500.000,00**
	Радови на пресвлачењу асфалтом спортског игралишта у МЗ „Братинац“.	**1.570.000,00**

	Радови на ојачавању коловозне конструкције – асфалтирање улице Мариборска дужине 155 m у МЗ „Касидол“.	**1.500.000,00**
	Радови на ојачавању коловозне конструкције – асфалтирање дела улице Вељка Дугошевића од главног пута према гробљу у МЗ „Баре“ дужине око 300 m.	**3.000.000,00**
	Радови на ојачавању коловозне конструкције – асфалтирање улица Млавска и Боже Димитријевића дужине 330 m у МЗ „Трњане“.	**4.500.000,00**

Град Пожаревац – Градска управа Града Пожаревца	Изградња уличне расвете улице Ђуре Ђаковића у Пожаревцу.	**24.000.633,00**
	Израда пројектне документације за кишну канализацију у улици Моравска (Л=1.600 м) ИДР, ИДП и ПЗИ.	**420.000,00**
	Радови на ојачавању коловозне конструкције – Асфалтирање Невесињске улице.	**23.000.000,00**
	Рехабилитација интерне саобраћајнице код пијаце „Круг“.	**1.870.000,00**
	Израда пројектне документације за изградњу објекта Дома за Дневни боравак за стара лица.	**4.000.000,00**
	Пројекат рехабилитације коловоза и тротоара и решавања одводњавања са јавних површина у улици Синђелићевој.	**300.000,00**
ЈКП„Водовод и канализација“ Пожаревац	Реконструкција водоводне мреже у улици Призренској.	**5.183.861,00**
Дом здравља Пожаревац	Дигитални РТГ апарат са флет панелом за Дом здравља Пожаревац (за рендгенско снимање ради раног откривања болести).	**14.000.000,00**

УКУПНО ОДОБРЕНА СРЕДСТВА ПО ПРОГРАМУ О ДОПУНИ ПРОГРАМА	**241.531.774,00**

VI Програм о допуни Програма мера за унапређење услова живота на територији Града Пожаревца у 2018. години објавити у „Службеном гласнику Града Пожаревца”.

У Пожаревцу, 22. маја 2018. године Број 011-06-73/4

СКУПШТИНА ГРАДА ПОЖАРЕВЦА

ПРЕДСЕДНИК
Бојан Илић, с. р.

13

На основу члана 100. ст. 4. и 5. Закона о заштити животне средине („Службени гласник Републике Србије”, бр. 135/04, 36/09 – др. закон, 72/09 – др. закон, 43/11 – одлука УС и 14/16), члана 33. став 1. тачка 6) Статута Града Пожаревца („Службени гласник Града Пожаревца”, бр. 17/16 – пречишћен текст и 15/17), Програма заштите животне средине Града Пожаревца 2012-2022. бр. 01-06-22/9 од 9. марта 2012. године, Програма коришћења средстава буџетског Фонда за заштиту животне средине Града Пожаревца за 2018. годину („Службени гласник Града Пожаревца”, бр. 15/17) и претходне сагласности Министарства заштите животне средине Републике Србије, бр. 310-02-831/2018-02 од 15. 5. 2018. године, Скупштина Града Пожаревца, на седници од 22. маја 2018. године, донела је

ПРОГРАМ
друге измене и допуне Програма коришћења средстава буџетског Фонда за заштиту животне средине Града Пожаревца за 2018. годину

I. Скупштина Града Пожаревца на седници одржаној дана 17. децембра 2009. године под бројем: 01-06-144/17 донела је Одлуку о образовању буџетског Фонда за заштиту животне средине Града Пожаревца поштујући одредбе члана 100. Закона о заштити животне средине („Службени гласник Републике Србије”, бр. 135/04, 36/09 – др. закон, 72/09 – др. закон, 43/11 – одлука УС и 14/16) а у складу са Законом којим се уређује буџетски систем. Буџетски Фонд за заштиту животне средине Града Пожаревца је образован у циљу финансирања активности из Програма заштите животне средине, као и припрема, спровођења и развоја акционих планова који разрађују регулаторне и институционалне активности, активности мониторинга, студија, израде пројектне документације, економских и финансијских инструмената, информисања, образовање и капиталне инвестиције из области очувања, коришћења, заштите и унапређења животне средине на територији Града Пожаревца.

II. Скупштина Града Пожаревца је донела Програм коришћења средстава буџетског Фонда за заштиту животне средине Града Пожаревца за 2018. годину број: 011-06-204/5 од 28. децембра 2017. године за који је добијена сагласност Министарства заштите животне средине број: 401-00-00648/2017-02 од 18.12. 2017. године**.** Наведени Програм садржи 33 пројекта укупне вредности 914.677.478,00 динара.

III. У оквиру пренамене средстава од реализованих пројеката по изјашњењима корисника средстава буџетског Фонда за заштиту животне средине Града Пожаревца из претходног периода и то ЈП „Топлификација” Пожаревац је доставило допис бр. 1789/3 од 04. 04. 2018. године, наш бр. 14-40-776/2018 од 05. 04. 2018. године о повраћају средстава у износу од 89.706.947,00 динара. По обавештењу Одељења за буџет и финансије бр. 03-40-307/2018-4 од 16. 04. 2018. године обезбеђена су средства за пренамену у укупном износу од **135.301.001,00 динара** (у наведени износ су урачуната и средства ЈП „Топлификација”) као и средстава од очекиваних прихода у 2018. години у износу од **362.893.453,00 динара.** Укупно расположива средства за допуну Програма коришћења средстава буџетског Фонда за заштиту животне средине Града Пожаревца за 2018. годину износе **498.194.454,00 динара.**

После израде Програма друге измене и допуне Програма коришћења средстава буџетског Фонда за заштиту животне средине Града Пожаревца за 2018. годину **преостају нераспоређена средства у износу од 220.713.149,00 динара.**

IV. Врши се измена назива корисника средстава, у односу на усвојени Програм коришћења средстава буџетског Фонда за заштиту животне средине Града Пожаревца за 2018. годину на основу **захтева корисника средстава** буџетског Фонда и то:

ЈКП „Комуналне службе” Пожаревац захтев бр. 01-1335/1 од 27. 03. 2018. године по коме траже у табеларном приказу промену корисника средстава са „Град Пожаревац – Градска управа Града Пожаревца” мења се и гласи ЈКП „комуналне службе” Пожаревац за свих шест пројеката у табели 1. Програм управљања отпадом и одржавање чистоће града:

– Набавка специјалног возила аутосмећара у оквиру реализације плана управљања комуналним отпадом на територији Града Пожаревца. Одобрена средстава 15.000.000,00.

– Набавка специјалног возила ауточистилице у оквиру реализације плана управљања комуналним отпадом на територији Града Пожаревца – 2 комада. Одобрена средстава 17.000.000,00.

– Набавка специјалног возила аутоцистерна у оквиру реализације плана управљања комуналним отпадом и одржавања чистоће на територији Града Пожаревца – 2 комада. Одобрена средства 23.000.000,00.

– Набавка специјалног возила за прање контејнера у оквиру реализације плана управљања комуналним отпадом на територији Града Пожаревца. Одобрена средства 22.000.000,00.

– Набавка контејнера запремине 1,1 м3 – око 112 комада у оквиру реализације плана управљања комуналним отпадом на територији Града Пожаревца. Одобрена средства 4.000.000,00.

– Набавка контејнера запремине 5 m^3 – око 25 комада у оквиру реализације плана управљања комуналним отпадом на територији Града Пожаревца. 3.000.000,00.

Као и **ЈКП „Водовод и канализација”** Пожаревац захтев бр. 01-2443/1 од 16.04.2018. године по коме траже у табеларном приказу промену корисника средстава са „Град Пожаревац – Градска управа

Града Пожаревца" мења се и гласи ЈКП „Водовод и канализација" Пожаревац за 4 пројекта.

У оквиру табеле 2. Заштита вода и управљања отпадним водама 2.1. Проширење система сакупљања отпадних вода и то:

– Реконструкција црпне станице ЦС-3 у склопу система сакупљања отпадних вода у улици Стишкој у Пожаревцу. Одобрена средства 49.377.106,00.

Као и у табали 3. Заштита подземних вода ради побољшања квалитета воде:

– Замена азбестно-цементних водоводних цеви, реконструкција водоводне мреже у улици ПП одред. Одобрена средства 10.832.639,00.

– Замена азбестно-цементних водоводних цеви, реконструкција водоводне мреже у улици Црногорска. Одобрена средства 5.605.343,00.

– Замена азбестно-цементних водоводних цеви, реконструкција водоводне мреже у улици Шесте Личке дивизије. Одобрена средства 9.165.167,00.

V. У складу са укупно расположеним средствима у износу од **498.194.454,00 динара** и захтевима корисника средстава буџетског Фонда за заштиту животне средине Града Пожаревца **врши се допуна Програма** коришћења средстава буџетског Фонда за заштиту животне средине Града Пожаревца за 2018. годину уврштавањем **активности на реализацији дванаест пројеката укупне вредности 360.188.252,00 динара** на следећим позицијама:

На захтев ЈКП „Водовод и канализација" бр. 01-2127/1 од 02. 04. 2018. године додаје се у оквиру табеле на позицију 3. Заштита вода и управљања отпадним водама пројекат:

– Увођење јединственог SCADA надзорно – управљачког система. Одобрена средства 42.291.750,00.

На захтев Службе за инвестиције Градске управе Града Пожаревца бр. 14-40-862/2018 од 19.04.2018. године потребно је допунити позицију у табели 4. Заштита земљишта од штетног утицаја воде додају се код корисника средстава „Град Пожаревац – Градска управа Града Пожаревца" још 2 пројекта и то:

– Уређење нерегулисаног корита Старе Млаве (400м) низводно од железничког моста у Братинцу. Одобрена средства 4.833.301,00.

– Уређење напуштеног корита „Стара Млава" од Набрђа до Трњана (ПР78 км3 + 900 до ПР 133 км6 +572.50) – Фаза 5. Одобрена средства 53.066.723,00.

На захтев **ГО Костолац** бр. 03-403-461/18 од 13.04.2018. године додаје се у оквиру табеле на позицији 5. Побољшање стања природе, земљишта и зелених површина пројекат:

– Замена, реконструкција и формирање новог дрвореда на подручју града Костолца као и реконструкција дрвореда и уређење зелене површине у централном парку у Костолцу – Друга фаза. Одобрена средства 46.691.542,00.

На захтев **ЈП „Топлификација**" Пожаревац бр. 1789/2 од 03. 04. 2018. године додају се у оквиру табеле на позицији 6. Побољшање квалитета ваздуха – смањење броја индивидуалних ложишта (загађивача) ширењем система даљинског грејања, топлификационе мреже 3 нова пројекта и то:

– Изградња дистрибутивне топлификационе мреже на локацији ТПС „Цане Бабовић 1" у улицана Цане Бабовић 1-33А и 2-18, Пожаревачки партизански одред 1-43, Слободарска 2-48, Воје Богдановића 1-7 и 2-16 и Филипа Вишњића 1-19г и 8-18. Одобрена средства 65.238.000,00 динара.

– Изградња дистрибутивне топлификационе мреже на локацији ТПС „Црногорска" у улицама Црногорска 1-25, Ловћенска 2-10 и 3-9, Љутице Богдана 2-4 и 3-5, Шесте Личке 53-65, Пожаревачки партизански одред 50-68 и Фрушкогорске 1-5. Одобрена средства 43.254.000,00 динара.

– Изградња дистрибутивне топлификационе мреже на локацији ТПС „Сокобањска" у улицама Шеста Личка 61-75а, Сокобањска 2-14 и 11-27, Коче Пацина 1-7 и 2-14 и Владе Зечевића 1 и 2-16. Одобрена средства 15.056.000,00 динара.

Укупан износ за реализацију наведена 3 пројекта износи 123.548.000,00 динара.

На захтев **ЈП „Топлификација**" Пожаревац бр. 1789/3 од 04. 04. 2018. године додају се у оквиру табеле на позицији 6. Побољшање квалитета ваздуха – смањење броја индивидуалних ложишта (загађивача) ширењем система даљинског грејања, топлификационе мреже 5 нова пројекта и то:

– ТПС Алексе Дундића у иносу од 50.071.875,00 динара ул.Народног Фронта 1–15, Прва Пролетерска 16-24, Георги Димитрова 21–29 и 20–26, Алексе Дундића 19–37 и 22–38, Барска 19–29 и 24–38, Ђоке Пајковића 25–37 и 26–36, Гргура Вујовића 31–39 и 28–34, Александра Ивановића 29–47 и Седам Секретара СКОЈ-а 1.7 а у Пожаревцу,

– ТПС Цане Бабовић 39 у износу од 6.064.636,00 динара изградња ТПС 6/76.

– ТПС Шеста Личка 85 у износу од 6.064.636,00 динара изградња ТПС 9/85.

– ТПС Моравска 22 у износу од 6.064.636,00 динара и изградња ТПС и прикључног топловода ТПС 3/65 + 19/58.

– ТПС Илије Гојковића у износу од 21.441.153,00 динара изградња на локацији ИТПС у Пожаревцу од улице Ђуре Ђаковића

Укупан износ средстава за реализацију наведена 5 пројекта износи 89.706.936,00 динара.

После допуне наведеног Програма **преостају нераспоређена, неутрошена средства у износу од 220.713.149,00 динара.**

VI. Укупан износ средстава за реализацију активности на 45 пројеката по Програму друге измене и допуне Програма коришћења средстава буџетског Фонда за заштиту животне средине у 2018. години износи 1.192.158.783,00 динара. Приликом израде Одлуке о буџету Града Пожаревца Ребаланс – 1 за 2018. годину потребно је наведени износ одобрених средстава по пројектима распоредити корисницима средстава.

VII. После утврђивања од стране Градског већа Града Пожаревца, Програм друге измене и допуне Програма буџетског Фонда за заштиту животне средине Града Пожаревца за 2018. годину доставити на сагласност Министарству заштите животне средине, а након добијања исте, доставити Скупштини Града Пожаревца на доношење.

ТАБЕЛАРНИ ПРИКАЗ КОРИСНИКА СРЕДСТАВА ПО АКТИВНОСТИМА НА РЕАЛИЗАЦИЈИ ПРОЈЕКАТА БУЏЕТСКОГ ФОНДА ЗА ЗАШТИТУ ЖИВОТНЕ СРЕДИНЕ ГРАДА ПОЖАРЕВЦА ПО ПРОГРАМУ ДРУГЕ ИЗМЕНЕ И ДОПУНЕ ПРОГРАМА ЗА 2018. ГОДИНУ

1. Програм управљања отпадом и одржавања чистоће града

Корисник средстава	Назив активности	Одобрена средства
ЈКП „Комуналне службе” Пожаревац	Набавка специјалног возила аутосмећара у оквиру реализације плана управљања комуналним отпадом на територији Града Пожаревца.	15.000.000,00
	Набавка специјалног возила ауточистилице у оквиру реализације плана управљања комуналним отпадом на територији Града Пожаревца – 2 комада.	17.000.000,00
	Набавка специјалног возила аутоцистерна у оквиру реализације плана управљања комуналним отпадом и одржавања чистоће на територији Града Пожаревца – 2 комада.	23.000.000,00
	Набавка специјалног возила за прање контејнера у оквиру реализације плана управљања комуналним отпадом на територији Града Пожаревца.	22.000.000,00
	Набавка контејнера запремине 1,1 m^3 – око 112 комада у оквиру реализације плана управљања комуналним отпадом на територији Града Пожаревца.	4.000.000,00
	Набавка контејнера запремине 5 m^3 – око 25 комада у оквиру реализације плана управљања комуналним отпадом на територији Града Пожаревца.	3.000.000,00

Наведена инвестициона улагања у специјалне машине и возила, препозната су инвестиционим плановима ЈКП „Комуналне службе” Пожаревац, као технички ресурси, који би омогућили бржи, квалитетнији и безбеднији рад и пружање услуга за које је предузеће и основано.

Предметна специјална возила би омогућила брже, квалитетније и аутономније пружање услуге одржавања зеленила, затим одржавања јавне хигијене, и продужила животни век контејнерским посудама за сакупљање комуналног отпада од 1,1 m^3 и 5 m^3, омогућила боље пружање услуге јавне хигијене, сортирање отпада на депонији и одвајање рециклабила, као и побољшање услуге изношења комуналног отпада од грађана, респективно.

2. Заштита вода и управљање отпадним водама

2.1. Проширење система сакупљања отпадних вода

Корисник средстава	Назив активности	Вредност
Град Пожаревац – Градска управа Града Пожаревца	Изградња система сакупљања отпадних вода у улици Железничка – преко пруге ка улици Баје Секулића.	26.211.008,00
	Изградња IV. фазе примарног вода система сакупљања отпадних вода у насељима Лучица, Пругово и Пољана – наставак фазне изградње из 2015 и 2016. године – фекалне канализације са Црпном Станицом 6.	28.200.000,00
ЈКП „Водовод и канализација” Пожаревац	Реконструкција црпне станице ЦС-3 у склопу система сакупљања отпадних вода у улици Стишкој у Пожаревцу.	49.377.106,00

Град Пожаревац – Градска управа Града Пожаревца	Изградња секундарног система за сакупљање отпадних вода-фекална канализација у улици Поречка од ресторана Гем до улива у колектор у улици Кнез Милошев Венац у Пожаревцу.	2.476.562,00
	Изградња система сакупљања отпадних вода у улици Пожаревачки партизански одред (од улице Кобасове до улице Цара Душана).	7.837.858,00
	Изградња секундарног система за сакупљање отпадних вода-фекална канализација у ул. Милице Српкиње (од улице ПП Одред до улива у улици Цане Бабовић 640м – обухваћен и део Стевана Јаковљевића 80 м).	8.852.880,00
	Изградња секундарног система за сакупљање отпадних вода-фекална канализација у ул.Танаска Рајића (од улива у улици ПП Одред, до краја улице).	3.139.458,00
	Изградња секундарног система за сакупљање отпадних вода-фекална канализација у ул. Родољуба Чолаковића (од улива у улицу ПП Одред до краја улице).	2.409.950,00
	Изградња секундарног система за сакупљање отпадних вода-фекална канализација у ул. Бочни сокак који излази на улицу ПП Одред (од улива у ППО до краја сокака).	2.518.812,00

2.2 Проширење система сакупљања атмосферских отпадних вода

Корисник средстава	Назив активности	Одобрена средства
Град Пожаревац – Градска управа Града Пожаревца	Заштита површинских вода од загађења-Брежанског канала. Изградња Друге-А фазе Јужног слива кишне канализације.	**133.728.900,00**

У Пожаревцу је пројектован сепарациони канализациони систем, где је одвојена кишна канализација са директним уливањем у „Брежански канал” и фекална канализација са системом за пречишћавање, који је био пројектован да прими и делимично пречишћене индустријске отпадне воде.

Фекална канализација не постоји у свим делова града иако се непрекидно шири, тако да још увек постоји велики број септичких јама. Даљом изградњом канализационе мреже створили би се услови да се смањи негативан утицај отпадних вода на подземне воде.

Ранијих година изграђеност канализационог система ни приближно није пратила развој водоводне мреже. Као последица овога, уобичајена појава је била, да се бунари претварају у септичке јаме по прикључењу на водовод, или да се користе септичке јаме изграђене од водопропусних материјала у чије дно су се често убацивале перфориране цеви. На тај начин остваривала се комуникација санитарних и подземних вода, што је доводило до загађивања првог водоносног слоја на ширем простору града.

Последњих година ситуација се променила, канализациона мрежа се шири, али њена изграђеност још увек не прати ширење мреже водовода.

3. Заштита подземних вода ради побољшања квалитета воде

Корисник средстава	Назив активности	Одобрена средства
Град Пожаревац – Градска управа Града Пожаревца	Замена асбестно-цементних водоводних цеви, реконструкција водоводне мреже у улицама Хајдук Вељкова и Поречка.	21.600.000,00

ЈКП „Водовод и канализација” Пожаревац	Замена асбестно-цементних водоводних цеви, реконструкција водоводне мреже у улици ПП одред.	10.832.639,00
	Замена асбестно-цементних водоводних цеви, реконструкција водоводне мреже у улици Црногорска.	5.605.343,00
	Замена асбестно-цементних водоводних цеви, реконструкција водоводне мреже у улици Шесте Личке дивизије.	9.165.167,00
	Израда Студије оправданости са Идејним пројектом ППОВ-а Пожаревца.	25.000.000,00
	Мониторинг на систему каналисања отпадних вода а све у циљу смањења отпадних вода у подземљу као последица мешања пијаће и отпадне воде.	7.200.000,00
	Увођење јединственог SCADA надзорно – управљачког система	42.291.750,00

Замена асбестно-цементних водоводних цеви

Тендеција постављања азбест-цементних цеви 50-их година прошлог века условила је да као и у већини градова у Србији она примарна мрежа система водоснабдевања, али и која је услед савремених антропогених фактора у фази распада, што има за последицу честа оштећења на мрежи водовода. Као интензивна акција започело са реконструкцијом мреже и заменом штетног по здравље и околину азбестно-цементног цевовода у Пожаревцу на више локација.

Мониторинг на систему каналисања отпадних вода водом а све у циљу смањења укупне отпадне воде у подземљу као последица мешања пијаће и отпадне воде.

Нетретиране, односно непречишћене отпадне представљају кључне изворе загагађења на територији Града Пожаревца.

Одређивање састава и количине испуштених отпадних вода чине основне полазне податке за свако планирање, пројектовање и управљање отпадним водама. Спровођењем организованог мониторинга на територији коју покрива постојећи систем фекалне канализације створили би се основни услови за одабир правилне технологије и поступака третмана отпадних вода, борба против урбаних поплва, а све у циљу ефикасне заштите животне средине, планирање превенције настајања акцидента.

Израда Студије оправданости са Идејним пројектом ППОВ-а Пожаревца.

Даљи развој канализационог система је од изузетне важности за Град Пожаревац. Тренутно не постоји постројење за пречишћавање отпадних вода. Сва отпадна вода се прикупља и испушта у Брежански канал (водоток II реда), а одмах после, канал се улива у реку велику Мораву. Последица оваквог стања је да је квалитет воде у Брежанском каналу знатно погоршан.

Имајући у виду да река Морава, као реципијент, представља ризичан реципијент, потом величину Града Пожаревца, изградња ППОВ-а би имале вишеструке позитивне ефекте на квалитет воде у реци Велика Морава.

Пројекат ће омогућити значајно смањење загађења подземне воде и смањење загађења воде у Брежанском каналу и реци Велика Морава а самим тим и значајне позитивне ефекте на услове живота свих становника и заштите животне средине.

Јединствени SCADA надзорно-управљачки система у ЈКП „Водовод и канализација” Пожаревац – анализа примене са аспекта заштите животне средине

Основно начело система заштите животне средине јесте начело одрживог развоја. Одрживи развој, по дефиницији јесте, **интегрални економски, технолошки, социјални и културни развој усклађен са потребама заштите и унапређења животне средине** који омогућава садашњим и будућим генерацијама задовољење потреба и побољшање квалитета живота.

Интегрално управљање водним ресурсима је сложено и захтевно, а обухвата скуп мера и активности усмерених на одржавање и унапређење водног режима, обезбеђивање потребних количина вода захтеваног квалитета за различите намене, заштиту вода од загађења, као и заштиту од штетног дејства вода. Један од основних принципа политике ЕУ, осим основних као што су правилно управљање водним ресурсима, обезбеђивање доброг квалитета површинских и подземних вода односи се и на **примену доступних научних и техничких сазнања кроз иновативност приступа.**

Управо овим потребама одговара **Јединствени SCADA надзорно – управљачки систем у ЈКП „Водовод и канализација” Пожаревац**. Главна одлика система се огледа у могућности да систем одговори на циљеве основних принципа заштите животне средине. Главне еколошке одлике система су:

• Систем је флексибилан, јер постоји могућност проширења деловања и примењив је у различитим

сферама, а не само у основној намени за коју је предвиђен, што је основни принцип одрживог развоја,

• Систем, кроз могућност праћења задатих параметара (нпр. присуство метала, појава високог нивоа оптерећења органском материјом (HPK/BPK), прекорачење дефинисаних параметара за систем за сакупљање и одвођење отпадних вода и др.) доприноси имплементацији мера превенције у акцидентним ситуацијама,

• Могућност прикупљања података доприности унапређењу анализи утицаја система на животну средину,

• Систематично архивирање података доприноси лакшем извештавању ка Агенцији животне средине,

• Даљинско управљање доприноси повећању степена енергетске ефикасности система,

• Систем, мерењем количина воде и праћењем параметара у води за пиће обезбеђује одговарајући квалитет водоснадбевања и самим тим лакши увид у избалансирано и правично коришћење воде, што је директан одговор на захтев Оквирне директиве за воду (која представља основ за управљање водним ресурсима).

Узимајући у обзир анализиране параметре закључује сЕ да се имплементацијом јединственог SCADA надзорно-управљачког система може на једноставан начин усмеравати и унапређивати заштита акватичног система у смислу контроле смањења емисија у воде, контроле начина експлоатисања вода, лакшег управљања квалитетом воде за пиће. На крају, оно што је најбитније јесте да поставка оваквог система је прави пример правилне имплементације основног принципа животне средине – принципа одрживог развоја.

4. Заштита земљишта од штетног дејства вода

Корисник средстава	Назив активности	Одобрена средства
Град Пожаревац – Градска управа Града Пожаревца	Извођење санационих радова и чишћење регулационог корита реке Стара Млава, а у циљу заштите земљишта од деградација и снижавања високих подземних вода у зони угрожених насеља Братинац и Набрђе.	**72.684.875,00**
	Редовно одржавање и чишћење речног канала „Стара Млава” у циљу нормалног функционисања канала од црпне станице „Срећно” до Летњиковца.	**10.550.000,00**
	Редовно одржавање и чишћење Брежанског канала од градског хиподрома до улива у Велику Мораву у смислу несметане евакуације површинских и отпадних вода.	**6.560.000,00**
Град Пожаревац – Градска управа Града Пожаревца	Уређење нерегулисаног корита Старе Млаве (400м) низводно од железничког моста у Братинцу	**4.883.301,00**
	Уређење напуштеног корита „Стара Млава” од Набрђа до Трњана (ПР78 км^3 + 900 до ПР 133 км6 +572.50) – Фаза 5	**53.066.723,00**

Садашње стање у смислу екелошко-санитарних параметара у делу Старе Млаве је јако лоше. У изолованим деловима старача које сада немају природан отицај током скоро целе године присутан је висок водостај забарене стајаће воде. Њено присуство је делом од инфилтрационих вода од Млаве, кроз слојеве пескова и шљункова, а делом од подземних вода из правца Стига, чији је ниво повећан престанком рада површинског копа Ћириковац и измештањем површинског копа Дрмно. Осим природног загађења забарењем, обзиром да ова села немају канализациони систем, присутно је и загађење од бројних септичких јама и дивљих евакуационих прикључака од стајских јама, а делови старача су претворени у депоније смећа.

Такође, у бројним објектима, и стамбеним и подрумским, уочљив је утицај подземних вода, што додатно компликује стање на овом подручју. У летњем периоду ово подручје је легло комараца, а због расквашености терена нема уочљивог узгајања племенитих култура ни усева ни воћњака. С обзиром на садашње еколошко санитарно стање система „Стара Млава” и непосредног приобаља, као и постојање бројних депонија смећа и септичких јама, будуће каналисање насеља дуж водотока представљало би велики корак у правцу унапређења животне средине. Обзиром на непосредну близину система „Стара Млава”, било би логично да се овај водоток разматра као потецијални реципијент отпадних вода из сеоских насеља. Имајући у виду основну функцију система „Стара Млава” у ревитализацији еко-система, као елементарни и фундаметални услов намеће се пречишћавање отпадних вода, пре њиховог упуштања у хидротехнички систем. Ако прихватимо основно начело да се квалитет воде не сме погоршавати дуж система то значи да би квалитет воде у систему „Стара Млава” зависио искључиво од квалитета воде реке Млаве на потезу водозахвата. Сва низводна прикључења сеоских канализација не би смела да погоршавају почетни квалитет воде у систему. Изградњом система „Стара Млава” створили би се елементарни предуслови за побољшање еколошке ситуације и генерално унапређење животне средине.

Перманентна циркулација воде у систему омогућила би ревитализацију локалног екосистема. Створили би се услови за развој свих компатибилних биљних и животињских врста. С друге стране, биолошким и биотехничким уређењем приобалних површина остварио би се склад између сувоземних и водених компоненти екосистема. Конверзија одређених биљних заједница и узгајање племенитијих култура би такође допринели унапређењу животне средине

Уређењем приобалних површина остварио би се склад између сувоземних и водених компоненти екосистема. Конверзија одређених биљних заједница и узгајање племенитијих култура би такође допринели унапређењу животне средине.

При разматрању еколошке и санитарне ситуације дуж будућег система „Стара Млава", треба истаћи, да само хидрауличко реактивирање водотока није довољно за потпуно решење проблема. За суштинско побољшање квалитета животне средине на посматраном подручју су неопходне и биотехничке и биолошке мере као и поправљање квалитета воде Млаве. Без довољне количине раствореног кисеоника, многе врсте акватичних организама нису способне да егзистирају у води. Растворени кисеоник се троши при распадању, тј. деградацији органске материје у води. Тако, велики помори риба најчешће нису проузроковани директном токсичношћу присутног полутанта, већ појавом дефицита кисеоника услед његовог учешћа у биодеградацији тог полутанта. Кисеоник у површинске воде може доспети апсорпцијом из атмосфере, у којој је присутан у количини од 20,95 запреминских %, али се може и створити у самој води као производ фотосинтезе при размножавању водених алги. Распадањем органских супстанци у води концентрација кисеоника опада, што наводи на сумњу да је вода загађена. Али исто тако и многа неорганска једињења троше кисеоник за своју оксидацију, па је смањење кисеоника знак загађености и тим једињењима. Смањење кисеоника у води отежава живот воденим организмима, па може довести до трајног поремећаја еколошке равнотеже. Због тога квантитативно одређивање кисеоника у води има велику важност. Присуство раствореног кисеоника у отпадним водама је пожељно јер спречава појаву непријатних мириса. Високе вредности раствореног кисеоника ипак нису пожељне у водама за индустријску примену и за примену у домаћинствима јер појачава корозију гвожђа и челика у дистрибуционом систему и бојлерима. Већина земаља није успоставила стандарде за пијаћу воду, изузев Русије која даје вредност MDK од 4 mg L-1. Поред овог еколошког и санитарног аспекта, потребно је да се сагледају и одређене административне мере, у смислу доношења прописа за регулисање односа локалног становништва према систему „Стара Млава". Посебно се намеће тема значаја едукације становништва, у циљу буђења еколошке свести. Из свега можемо да закључимо да је проблем јако комплексан и да решењем хидротехничких и еколошко-санитарних циљева, као целине, створили би се услови за фуннкционисање целог система – коришћење вода за наводњавање и рекреацију (риболов,...) и контролисано испуштање отпадних вода из сеоских насеља. На тај начин би систем „Стара Млава" добио много значајнију улогу у руралном амбијенту речне долине. Појава заберене воде код Бубушинца. хидротехничких и еколошко-санитарних циљева, као целине, створили би се услови за фуннкционисање целог система – коришћење вода за наводњавање и рекреацију (риболов,...) и контролисано испуштање отпадних вода из сеоских насеља. На тај начин би систем „Стара Млава" добио много значајнију улогу у руралном амбијенту речне долине.

5. Побољшање стања природе, земљишта и зелених површина

Корисник средстава	Назив активности	Одобрена средства
Град Пожаревац – Градска управа Града Пожаревца	Систематско уклањање амброзије на територији Града Пожаревца у 2018. години.	**5.000.000,00**
Градска општина Костолац	Замена, реконструкција и формирање новог дрвореда на подручју града Костолца као и реконструкција дрвореда и уређење зелене површине у централном парку у Костолцу – Прва фаза.	15.000.000,00
	Замена, реконструкција и формирање новог дрвореда на подручју града Костолца као и реконструкција дрвореда и уређење зелене површине у централном парку у Костолцу – Друга фаза.	46.691.542,00

Подручје Града Пожаревца сиромашно је шумама иако је територија градских насеља Пожаревац и Костолац веома сиромашна са урбаним зеленилом односно уређеним зеленим површинама. Укупна површина шума и шумских засада износи 3.278 ha. Пропорција територије под шумом је 7% и далеко је испод просека Браничевског округа и Републике, што је последица крчења шума за потребе проширења пољопривредних површина. Природна разноврсност вегетације указује на широк избор биљних врста које би требало користити у проширивању површина под шумама, урбаним зеленилом и слично.

6. Побољшање квалитета ваздуха – смањење броја индивидуалних ложишта (загађивача) ширењем система даљинског грејања, топлификационе мреже

Корисник средстава	Назив активности	Одобрена средства
ЈП „Топлификација" Пожаревац	Ширење топлификационе мреже – дистрибутивна мрежа и прикључни топловоди на локацији ТПС 1/60, 2/60 и 10/60 – ТПС „Милоша Обилића 36" у Пожаревцу.	62.582.400,00
	Ширење топлификационе мреже – дистрибутивне мреже и прикључних топловода на локацији ТПС 01/84+03/84 „Кучевачка" за објекте на адресама Иве Маринковића, Жагубичка, Кучевачка, Зајечарска и Црнотравска.	80.357.251,00
	Ширење топлификационе мреже – дистрибутивне мреже и прикључних топловода на локацији ТПС 01/65+02/65 „Моравска 56" за објекте на адресама Моравска 36-66, Петровачка 1–13 и 2–12, Церска 1–13 і 2–12 и Борска 1–43, 2-36 и 42а-56.	48.911.540,00
	Ширење топлификационе мреже – Наставак топловода кроз Изворску улицу, изградња преносне топловодне мреже – наставак изградње градске мреже у Изворској улици.	7.140.000,00
	Ширење топлификационе мреже – дистрибутивне мреже и прикључних топловода на локацији која обухвата објекте на адресама: Радисава Цвејића – непарна страна, Живана Цвејића,Феликса Каница, Десанке Максимовић, Виминацијум, Драгољуба Ђурића, М. Богдановић, Пећка део и Војске Југославије део.	55.028.782,00
	Изградња дистрибутивне топлификационе мреже на локацији ТПС „Цане Бабовић 1" у улицана Цане Бабовић 1-33А и 2-18, Пожаревачки партизански одред 1-43, Слободарска 2–48, Воје Богдановића 1–7 и 2–16 и Филипа Вишњића 1–19г и 8–18.	65.238.000,00
	Изградња дистрибутивне топлификационе мреже на локацији ТПС „Црногорска" у улицама Црногорска 1–25, Ловћенска 2–10 и 3–9, Љутице Богдана 2–4 и 3–5, Шесте Личке 53–65, Пожаревачки партизански одред 50–68 и Фрушкогорске 1–5.	43.254.000,00
	Изградња дистрибутивне топлификационе мреже на локацији ТПС „Сокобањска" у улицама Шеста Личка 61–75а, Сокобањска 2–14 и 11–27, Коче Пацина 1–7 и 2–14 и Владе Зечевића 1 и 2–16.	15.056.000,00
	ТПС Алексе Дундића ул.Народног Фронта 1–15, Прва Пролетерска 16–24, Георги Димитрова 21–29 и 20–26, Алексе Дундића 19–37 и 22–38, Барска 19-29 и 24–38, Ђоке Пајковића 25–37 и 26–36, Гргура Вујовића 31–39 и 28–34,	50.071.875,00
	ТПС Цане Бабовић 39 изградња ТПС 6/76	6.064.636,00
	ТПС Моравска 22 и изградња ТПС и прикључног топловода ТПС 3/65 + 19/58	6.064.636,00
	ТПС Илије Гојковића изградња на локацији ИТПС у Пожаревцу од улице Ђуре Ђаковића	21.441.153,00
	ТПС Шеста Личка 85 изградња ТПС 9/85 ц	**6.064.636,00**
Градска општина Костолац	Ширење топлификационе мреже – дистрибутивна мрежа и прикључни топловоди на локацији круга градске пијаце у Костолцу (набавка опреме, грађевински и машинско монтажни радови).	40.000.000,00

Укупно одобрена средства по овом Програму о изменама и допунама Програма за 2018. годину износе: 1.192.158.783,00

Са топлификацијом Костолца почело се 1986. Године, а 1996. године је покренут је систем за грејање и у Пожаревцу. Укупна инсталисана снага потрошача топлотне енергије градских насеља Пожаревца и градске општине Костолац износи 190 MW. Топлотни извор за даљинско грејање су Термоелектране „Костолац А" и „Костолац Б" који је довољан да снабдева топлотном енергијом Костолац, Пожаревац и околна сеоска насеља. Изграђен је магистрални врелоовод Костолац-Пожаревац дужине 12 km. На магистралном вреловоду предвиђени су

прикључци за следећа насељена места: Костолац, Кленовник, Ћириковац и Пожаревац.

Употребом топлотне енергије остварују се значајне уштеде у потрошњи чврстих и течних горива, електричне енергије, рудног богатства, уштеде у погледу проостора за складиштење угља као и могућност коришћења топлотне енергије за стакленике. Такође, прикључењем топлификационог система градских насеља Пожаревац и Костолац са околним насељима на трајни извор топлоте у ТЕ „Костолац" смањује се број извора емисије аерозагађења. Термоелектрана омогућава примену одговарајућих постројења за санацију аерозагађења, а такође се у комбинованој производњи топлотне и електричне енергије смањује и топлотно загађење околине. Све ово омогућује повољније решавање еколошких услова.

VIII. Овај програм објавити у „Службеном гласнику Града Пожаревца".

У Пожаревцу, 22. маја 2018. године Број 011-06-73/5

СКУПШТИНА ГРАДА ПОЖАРЕВЦА

ПРЕДСЕДНИК
Бојан Илић, с. р.

14

На основу члана 41. став 1. Закона о запошљавању и осигурању за случај незапослености („Службени гласник РС", бр. 36/09, 88/10, 38/15, 113/17 и 113/17 – др. закон), члана 32. став 1. тачка 6), а у вези са чланом 66. ст. 1. и 3. Закона о локалној самоуправи („Службени гласник РС", бр. 129/07, 83/14 – др. закон и 101/16 – др. закон), члана 33. став 1. тачка 6) Статута Града Пожаревца („Службени гласник Града Пожаревца", бр. 17/16 – пречишћен текст и 15/17), члана 16. ст. 1. и 6. Пословника Скупштине Града Пожаревца („Службени гласник Града Пожаревца", бр. 6/17 – пречишћен текст), по прибављеном мишљењу Савета за запошљавање Града Пожаревца, бр. 06-06-42/2018-6 од 28. марта 2018. године,

Скупштина Града Пожаревца, на седници одржаној 22. маја 2018. године, донела је

ЗАКЉУЧАК

1. Усваја се Локални акциони план запошљавања Града Пожаревца за 2018. годину, који је саставни део овог закључка.

2. Овај закључак објавити у „Службеном гласнику Града Пожаревца".

У Пожаревцу, 22. маја 2018. године Број 011-06-73/3

СКУПШТИНА ГРАДА ПОЖАРЕВЦА

ПРЕДСЕДНИК
Бојан Илић, с. р.

ЛОКАЛНИ АКЦИОНИ ПЛАН ЗАПОШЉАВАЊА ГРАДА ПОЖАРЕВЦА ЗА 2018. ГОДИНУ

Садржај:

1. Увод
2. Профил Града Пожаревац
   2.1. Географски положај и саобраћајна повезаност
   2.2. Демографска слика
   2.3. Образовни капацитети
   2.4. Структура привреде
   2.5. Локални подстицаји привреди
   2.6. Незапосленост
      2.6.1. Кретање незапослености у последње три године
      2.6.2. Старосна и полна структура незапослених
      2.6.3. Структура према према дужини тражења посла
      2.6.4. Квалификациона и полна структура незапослених
   2.7. Запосленост
      2.7.1. Структура запослености по региону/граду
      2.7.2. Структура запослених по секторима
   2.8. Однос понуде и тражње на тржишту рада
   2.9. Изазови у области запошљавања
3. Циљеви и приоритети активне политике запошљавања Града Пожаревца у 2018. години
4. Мере активне политике запошљавања
5. Имплементација, мониторинг и евалуација Локалног акционог плана запошљавања Града Пожаревца
6. Средства за реализацију, мера активне политике запошљавања и носиоци спровођења
7. Акциони план запошљавања за 2018.годину – табеларни приказ

1. УВОД

Локални акциони план запошљавања Града Пожаревца за 2018. годину (у даљем тексту: ЛАПЗ) представља основни инструмент спровођења активне политике запошљавања у 2018. години, којим се дефинишу циљеви и приоритети политике запошљавања и утврђују програми и мере који ће се реализовати у току 2018.године, а све у циљу достизања постављених циљева, унапређења запошљавања и смањења незапослености.

Приликом израде ЛАПЗ-а узети су у обзир циљеви, приоритети и смернице Европске стратегије 2020. које се односе на запошљавање и којом паметан, одржив и инклузивни раст економије ствара могућност за висок ниво запослености, продуктивности, социјалну и територијалну кохезију, као и циљеви, приоритети и планиране активности дефинисани Националном стратегијом запошљавања 2011–2020. године, а усклађен са Националним акционим планом за 2018. годину.

Сам прави основ за израду ЛАПЗ-а садржан је у одредбама Закона о запошљавању и осигурању за незапослености („Службени гласник РС”, бр. 36/09, 88/10, 38/15, 113/17 и 113/17 – др. закон) и Националној стратегије запошљавања за период 2011–2020. године („Службени гласник РС”, број 37/11), којом је дефинисано спровођење активне политике запошљавања. Поред тога, приликом израде овог документа узети су у обзир и захтеви дефинисани Законом о професионалној рехабилитацији и запошљавању особа са инвалидитетом.

У дефинисању и изради ЛАПЗ-а укључени су актери и партнери релевантних институција, како би се различитим приступима омогућило свестрано сагледавање планираних програма и мера и остварили резултати са додатном вредношћу.

У складу са позитивним правним прописима, на ЛАПЗ претходно мишљење је дао Савет за запошљавање Града Пожаревца, те је донео Закључак број 06-06-42/2018-6 од 28. 3. 2018. године.

2. ПРОФИЛ ГРАДА ПОЖАРЕВЦА

2.1. Географски положај и саобраћајна повезаност

Град Пожаревац се налази у југоисточном делу Републике Србије, седиште је Браничевског округа и заузима територију од 481 м^2. Географски положај Града је изузетно повољан, јер се у његовој близини налази главни град Републике Србије – Београд (80 км), затим Коридор X (удаљеност Коридора – 15 км), железнички коридор IV (16 км), река Дунав (Коридор VII), док је удаљеност аеродрома „Никола Тесла” 90 км.

Повољан геостратешки положај доприноси томе да Град Пожаревац представља административни, културно-образовни, здравствени, саобраћајни и привредни центар Браничевског округа.

Мапа 1: Географски положај града Пожаревца
Извор: Google Maps

2.2. Демографска слика

Табела садржи податке о укупном становништву у Браничевском округу:

Регија	Број становника				Пораст или пад становништва 1991–2011		
	1991	2002	2011	Проценат пада/пораста	Укупно	Просек/год	Годишњи просек/1000 становника
Браничевски	253.492	200.503	183.625	-27,56%	-69.867	-3.493	-3,49
Велико Градиште	27.174	20.659	17.610	-35,19%	-9.564	-478	-0,47
Голубац	12.513	9.913	8.331	-33,4%	-4.182	-209	-0,2
Жабари	19.347	13.034	11.380	-41,17%	-7.967	-398	-0,39
Жагубица	17.777	14.823	12.737	-28,3%	-5.040	-252	-0,25
Мало Црниће	19.940	13.853	11.458	-42,5%	-8.482	-424	-0,42
Кучево	25.649	18.808	15.516	-39,5%	-10.133	-506	-0,5
Петровац на Млави	46.414	34.511	31.259	-32,6%	-15.155	-757	-0,75
Пожаревац	84.678	74.902	75.334	-11%	-9.344	-467	-0,46

Табела 2 – Демографска слика Браничевског округа
Извор: Републички завод за статистику

Увидом у податке који говоре о кретању броја становника на подручју Браничевског округа, може се закључити да:

– У периоду између три пописа је дошло до смањења укупног броја ставника за 27,56% на подручју читавог Браничевског округа.

– У Пожаревцу је смањен број становника за 11%.

– У другим општинама дошло је до драстичног смањења нпр. Мало Црниће, Жабари, Кучево, Велико Градиште.

Кључне карактеристике демографске слике града Пожаревца:

– По попису из 2011. године у граду Пожаревцу, на површини од 481 км^2 живи 75.334 становника, тако да је просечна густина насељености 156,6 становника /км^2.

– У градском подручју живи 71,3% укупног становништва, а 28,7% у приградском подручју; драстичне је разлика у насељености територије града и села, што одсликава однос насељености између најбројније градске месне заједнице Бурјан у којој живи 7700 становника и сеоске месне заједнице Набрђе, која је удаљена од центра града око 9,5 км, у којој живи само 367 становника,

– Од укупног броја становника, 91,3% чини српско становништво. Поред српског становништва на подручју града Пожаревца живе и: Албанци, Бошњаци, Буњевци, Бугари, Власи, Југословени, Мађари, Македонци, Муслимани, Немци, Роми, Румуни, Руси, Русини, Словаци, Словенци, Украјинци, Хрвати и Црногорци.

– Према попису из 2011. године просечна старост становника Пожаревца је била 42,75 година (41,5 мушкарци, 44 жене).

– Стопа наталитета је 9,44.

– Стопа опште смртности има средње вредности 14,89.

– Од укупног броја пунолетно становништво броји 61.093, док је предшколске деце било 14.241.

– Према активности 29.909 лица се убрајају у активно становништво.

2.3. Образовни капацитети

На основу података из пописа становништва из 2011. године 2,39% становништва града Пожаревца нема основно образовања, 60,02% становништва старијег од 15 година има средње, више или високо образовање што је за 1,5% веће учешће у односу на стање у Републици Србији тј. квалификациона структура у делу средњег и вишег образовања је изнад републичког просека.

Становништво преко 15 година старости према образовању

ГРАД ПОЖАРЕВАЦ

Основно образовање и васпитање траје осам година и остварује се у два образовна циклуса. Први циклус обухвата први до четвртог разреда, а други циклус обухвата пети до осмог разреда. У оквиру основних школа постоји 8 централних школа и 24 издвојена одељења.

Средње образовање одвија се у 7 струковних средњих школа: Медицинска школа, Економско-трговинска школа, Пожаревачка гимназија, Пољопривредна школа са домом ученика „Соња Маринковић", Политехничка школа, Школа за основно и средње музичко образовање Музичка школа „Стеван Мокрањац" и Техничка школа са домом ученика „Никола Тесла" у Костолцу.

Што се тиче **високо-образовних** и истраживачких институција, оне су у Србији централизоване, тако да се истраживачки центри налазе углавном у Београду, док у Пожаревцу постоје две високо-образовне школе: Висока техничка школа струковних студија у Пожаревцу и Факултет за пословне студије – Универзитет Џон Незбит.

У радној 2017/2018. годину у целодневни боравак деце у Предшколској установи „Љубица Вребалов" у Пожаревцу уписано је укупно 1756 детета. У припремни предшколски програм четворочасовни програм и кроз целодневни олик рада) за школску 2017/2018 годину уписано је укупно 602 детета

Укупан број ученика у школској 2017/2018. години, од I до VIII разреда у школама за основно образовање и васпитање на територији града Пожаревца је 5.868.

Број ученика у школској 2017/2018. години, од I до VIII разреда у школама за основно образовање и васпитање на територији града Пожаревца

ОСНОВНА ШКОЛА	Број ученика
„Доситеј Обрадовић"	921
„Краљ Александар I"	936
„Вук Караџић"	908
„Свети Сава"	594
„Милош Савић"	293
„Десанка Максимовић"	582
„Б. Д. Козица"	430
„Јован Цвијић-Костолац"	1.204
У К У П Н О:	**5.868**

Што се тиче самог броја уписаних ученика, у школској 2017/2018. години у школама за средње образовање и васпитање од 3.828 укупног броја средњошколаца, 1.043 ученика уписано је у први разред изабране средње школе III или IV степена стручне спреме на територији Града Пожаревца. Број уписаних ученика са III степеном стручне спреме у овој школској години је 259, док је 609 уписаних ученика са IV степеном стручне спреме у овој школској години.

Броја уписаних ученика, у школској 2017/2018. години у школама за средње образовање и васпитање на територији града Пожаревца

школска 2017/2018.	
СРЕДЊЕ ШКОЛЕ	Број ученика
Пожаревачка гимназија	726
Економска школа	811
Медицинска школа	519
Пољопривредна школа	416
Музичка школа	80
Политехничка школа	470
Техничка школа – Костолац	806
У К У П Н О:	**3.828**

У циљу усклађивања образовног система са тражњом и захтевима тржишта, Министарство просвете, науке и технолошког развоја, односно филијале Министарства, у сарадњи са регионалним привредним коморама, филијалом Националне службе за запошљавање и образовним установама, врши анализу тржишта и настоји да образовне профиле системски прилагоди тим потребама.

Систем дуалног модела образовања је један од начина да постојећи образовни профили задовоље потребе послодаваца и да се смањи незапосленост међу младима, као једној од угрожених категорија.

У Граду Пожаревцу се овај систем успешно примењује у три средње школе и за сада је показао одличне резултате. Увођење нових профила у школама је сложен процес усклађивања процедура, захтева, радне снаге, али је то свакако реална потреба, јер потражња тржишта то диктира.

Укупан број студената који студирају у Високој техничкој школа струковних студија Пожаревац је 581. На првој години студија је укупно 185 студената, на другој 116 студената, док трећу годину студија похађа 280 студената.

2.4. Структура привреде

Привредну структуру на подручју Града Пожаревца карактерише доминација рударско-енергетског комплекса и пољопривреде, уз релативно развијене делатности терцијарног сектора. Потенцијале привредног развоја на подручју Града Пожаревца, поред природних ресурса и резерви угља (пре свега лигнита), нафте и гаса, као и налазишта глине и кварцног песка, шљунка и песка дуж токова реке Велике Мораве и Дунава представљају и велике могућности развоја пољопривреде и прерађивачке

прехрамбене индустрије, имајући у виду добре педолошке и друге природне услове за постизање конкурентности у готово свим гранама пољопривредне производње.

Према званичним подацима Агенције за привредне регистре број активних привредних субјеката је следећи:

– 2.773 регистрованих привредних субјеката,
– 2.135 предузетника,
– 638 привредних друштава.

2.5. Локални подстицаји привреди

Ради стварања услова за оснивање нових предузећа, проширење услова/капацитета за нова предузећа, отварање нових радних места и стварање нових производа на својој територији, Град Пожаревац је у 2017. години донео Програм локалног економског развоја. Планира се доношење Програма локалног економског развоја Града Пожаревца за период 2018–2020. године, којим ће се поред мера привлачење инвеститора и подстицање конкурентности, као мера подршке привредним активностима на територији Града Пожаревца предвидети и мера подстицање запошљавања.

У циљу привредног развоја Град Пожаревац је донео је Одлуку о погодностима инвеститорима за директне инвестиције на територији Града Пожаревца којом се утврђују погодности домаћим и страним инвеститорима за директне инвестиције на територији Града Пожаревца, а приликом отварања производних капацитета и пословних капацитета од стране инвеститора а у циљу његовог привредног развоја. Погодности се односе на умањење или ослобађање од обавеза плаћања доприноса и такса које својим актима уређује Скупштина Града Пожаревца и то: 1) доприноса за уређење грађевинског земљишта, 2) локалне комуналне таксе и 3) локалне административне таксе. Такође инвеститори имају право на погодности и за плаћање накнада у делу које припадају буџету Града Пожаревца и то накнаде за промену намене пољо привредног земљишта у грађевинско земљиште.

2.6. Незапосленост

2.6.1. Кретање незапослености у последње три године

У анализама кретања и карактеристика незапослених лица користе се два различита показатеља и то:

– Лица која траже запослење – то су сва евидентирана незапослена лица без обзира на њихову спремност за тражење посла.

– Активна незапослена лица – активна лица и одмах спремна за рад.

У наредној табели дајемо преглед кретања броја незапослених лица и активних незапослених лица у периоду 2015–2017. Из табеле се може уочити да је број евидентираних незапослених лица која траже запослење у 2016. години био мањи у односу на претходну годину, те да је у 2017. години овај број износио 5.103. Број активних незапослених лица од 2015. до 2017. године бележи континуиран пад (4.679-4.049). Учешће привремено спречених за рад у посматраном периоду расте у односу на број лица која траже запослење.

Сваки шести незапослени се током 2017. године изјаснио као привремено неспреман за рад.

Година	Лица која траже запослење	Активна незапослена лица	Незапослена лица привр. спречена за рад	Учешће прив. спречених у %
2015.	5.182	4.679	503	9,7%
2016.	4.855	4.356	499	10,3%
2017.	5.103	4.049	634	12,4%

Табела 5 – Подаци о активности незапослених лица
Извор: НСЗ, филијала Пожаревац

За потребе даље анализе искључиво ће се анализирати „лица која траже запослење" без осврта на њихову тренутну спремност или неспремност за рад.

2.6.2. Старосна и полна структура незапослених

Незапослена лица старости до 30 година припадају категорији младих, теже запошљивих лица**.**

У старосној структури незапослених лица најзаступљенија је групација од 20–24 година која у укупном броју незапослених учествује са 12,44%, док је учешће жена у укупном броју незапослених највеће у групацији од 25–29 година, тј. 63,07%.

Категорија	Град Пожаревац	
	Укупно	Жене
15–19	221	96
20–24	635	304
25–29	612	386
30–34	627	393
35–39	560	354
40–44	586	382
45–49	489	318
50–54	489	317
55–59	462	263
60–64	362	105
Укупно	5.103	2.928

Табела 6 – Старосна структура незапослених у 2017. години
Извор: НСЗ, филијала Пожаревац

Година	Укупан број незапослених	жене	Старији од 50 година	Жене старије од 50 година	Учешће старијих од 50 г. у ук. бр.	Учешће жена
2015	5.182	2.943	1.076	508	20.76%	47.21%
2016	4.855	2.793	1.214	600	25.01%	49,42%
2017	5.103	2.928	962	525	18.85%	54,57%

Табела 7 – Учешће жена у старосној структури незапослених
Извор: НСЗ, филијала Пожаревац

Година	Укуп. незапослених	Мушкарци	Жене	% Мушкара.	% Жена
2015	5.128	2.239	2.943	43.21%	56,79%
2016	4.855	2.062	2.793	42.47%	46.53%
2017	5.103	2.175	2.928	42.62%	57.38%

Табела 8 – Структура незапослених према полу
Извор: НСЗ, филијала Пожаревац

У структури незапослених лица старијих од 50 година у последње три године евидентира се опадајући тренд и бележи распон од 43,66% у 2015. години, до 18,85% у 2017. години, што указује на позитиван ефекат реализације мера активне политике запошљавања у претходном периоду. Када су питању жене старије од 50 година у односу на укупан број незапослених лица у посматраном периоду бележе осцилације у распону од 9,80% до 12,36,%. У 2017. години наведено учешће жена је 10,29%, што је такође мање у односу на 2016. годину.

Међутим, за разлику по претходно наведеног, укупно учешће жена у односу на укупан број незапослених у 2017. години износи 57,38%, што указује да су остале старосне структуре жена, изузев жена старијих од 50 година у неповољнијем положају. Праћено у периоду од претходне три године, тренд је флуктуирајући у распону од 46,53% до 57,38%. Благи пад био је 2016. године са учешћем од 46,53%.

Број незапослених	2015		2016		2017	
	М	Ж	М	Ж	М	Ж
Од 15–19	119	93	123	107	125	96
20–24	306	297	358	356	331	304
25–29	300	382	350	468	226	386
Укупно према полу	725	772	831	931	682	786
Укупан број младих	1.497		1.469		1.468	
Укупан број незапослених	5.182		4.855		5.103	
Учешће младих у укупном броју незап.	28.89%		30.26%		28,77%	

Табела 9: Учешће младих у структури незапослених
Извор: НСЗ, филијала Пожаревац

У посматраном периоду учешће младих у укупном броју незапослених се није значајно мењало и кретало се у распону од 28,77% до 30,26%. Учешће младих жена у укупном броју младих гледано по годинама бележи кретање од 51,57% до 63,38%. У 2017. години ово учешће износи 53,54%.

2.6.3. Структура према према дужини тражења посла

Год.	До 1г		1-2 год		2-3 год		3-5 год		5-8 год		8-10 год		Преко 10		Укупно	
		Ж		Ж		Ж		Ж		Ж		Ж		Ж		Ж
2015	**2066**	**1106**	**943**	**529**	**509**	281	617	365	456	299	178	108	413	255	5182	2943
2016	**1863**	**1022**	**855**	**488**	**537**	**298**	**594**	**356**	440	279	161	93	405	257	4855	2793
2017	**2757**	**1523**	**660**	**378**	**364**	**215**	**497**	**285**	**365**	**221**	**137**	98	323	208	5103	2928

Табела 10: Структура незапослених према дужини чекања на евиденцији
Извор: НСЗ, филијала Пожаревац

Гледано према дужини тражења посла, у дугорочно незапослена лица спадају незапослени који посао траже дуже од 12 месеци. У посматраном периоду дугорочно незапослена лица показују тренд опадања и крећу се у интервалу од 3.116 до 2.346. Учешће дугорочно незапослених жена у 2017. години у укупном броју дугорочно незапослених је 59,89%.

2.6.4. Квалификациона и полна структура незапослених

Гледано по степену стручне спреме тј. квалификационој структури лица, у првом и другом степену стручне спреме спадају у категорију теже запошљивих, односно у категорију лица без квалификација/са ниском квалификацијом.

У претходне три године укупан број лица без квалификација/ниско квалификованих прати континуирано благ пораст. Учешће жена без квалификација/ниско квалификованих је осцилирао, а у 2017. години износи 56,17%.

Год.	I		II		III		IV		V		VI		VII		VIII		Укупно	
		Ж		Ж		Ж		Ж		Ж		Ж		Ж		Ж		Ж
2015	1.770	992	186	110	1.105	521	1.435	902	20	3	314	185	350	230	0	0	5.182	2.943
2016	1.766	1.000	151	92	954	446	1.344	856	20	4	274	174	346	221	0	0	4.855	2.793
2017	1.972	1.105	120	70	976	470	1.354	855	12	3	314	199	362	226	1	0	5.103	2.928

Табела 11: Структура незапослених према квалификацији и полу
Извор: НСЗ, филијала Пожаревац

Степен стручне спреме	2015		2016		2017	
	Бр. Незапсол.	Учешће у %	Бр. Незапсол.	Учешће у %	Бр. Незапосл.	Учешће у %
Стручни	3.323	62,2%	2938	60.51%	3.011	59.00%
Нестручни	2.016	37.8%	1917	39.49%	2.092	40.99%
Жене стручне	1.894	35.5%	1701	35.03%	1.753	59.88%
Жене нестручне	1.159	21.7%	1092	64.97%	1.175	40.12%

Табела 12: Структура незапослених према квалификацији и полу у процентима
Извор: НСЗ, филијала Пожаревац

Табела приказује учешћа у односу на укупан борј незапослених лица по датој категорији.

Година	Нестручни %	III %	IV%	V%	VI%	VII%	Укупно
2015	37.8%	21.3%	27.6%	0.4%	6.1%	6.7%	100%
2016	39.5%	19.6%	28.7%	0.5%	5.6%	7.2%	100%
2017	41.0%	19.1%	26.3%	0.4%	6.1%	7.1%	100%

Табела 13: Процентуално учешће стручних и нестручних лица у укупном броју незапослених
Извор: НСЗ, филијала Пожаревац

Када су у питању подаци о учешћу лица из категорије неквалификованих – нискоквалификованих, учешће истих по годинама такође показује пораст у распону од 37,8% до 41,7%.

2.7. Запосленост

2.7.1. Структура запослености по региону/граду

Регистрована запосленост, према извештају Републичког завода за статистику РС за 2016. годину, је:

Регион/Град	Укупно	Запослени у правним лицима (привредна друштва, предузећа, установе, задруге и друге организације)	Приватни предузетници (лица која самостално обављају делатност) и запослени код њих	Регистровани индивидуални пољопривредници
Браничевски округ	42.176	27.706	7.448	7.023
Град Пожаревац	22.019	18.159	2.986	874
Пожаревац	15.929	12.378	2.722	829
Костолац	6.690	5.781	264	45

– Укупан број запослених на подручју Браничевског округа је 42.176 радног становништва. Од тог броја 22.019 лица су запослена у Граду Пожаревцу, што је 52,21% запослених у читавом округу.

– Порценат запослених у правним лицима на територији града чини 65,54% ове категорије у Браничевском округу.

– Приватни предузетници, лица која самостално обављају делатност и запослени код њих у укупном броју запослених у Браничевском округу су заступљени са 40,09% док 12,0% регистровани индивидуални пољопривредниих произвођача.

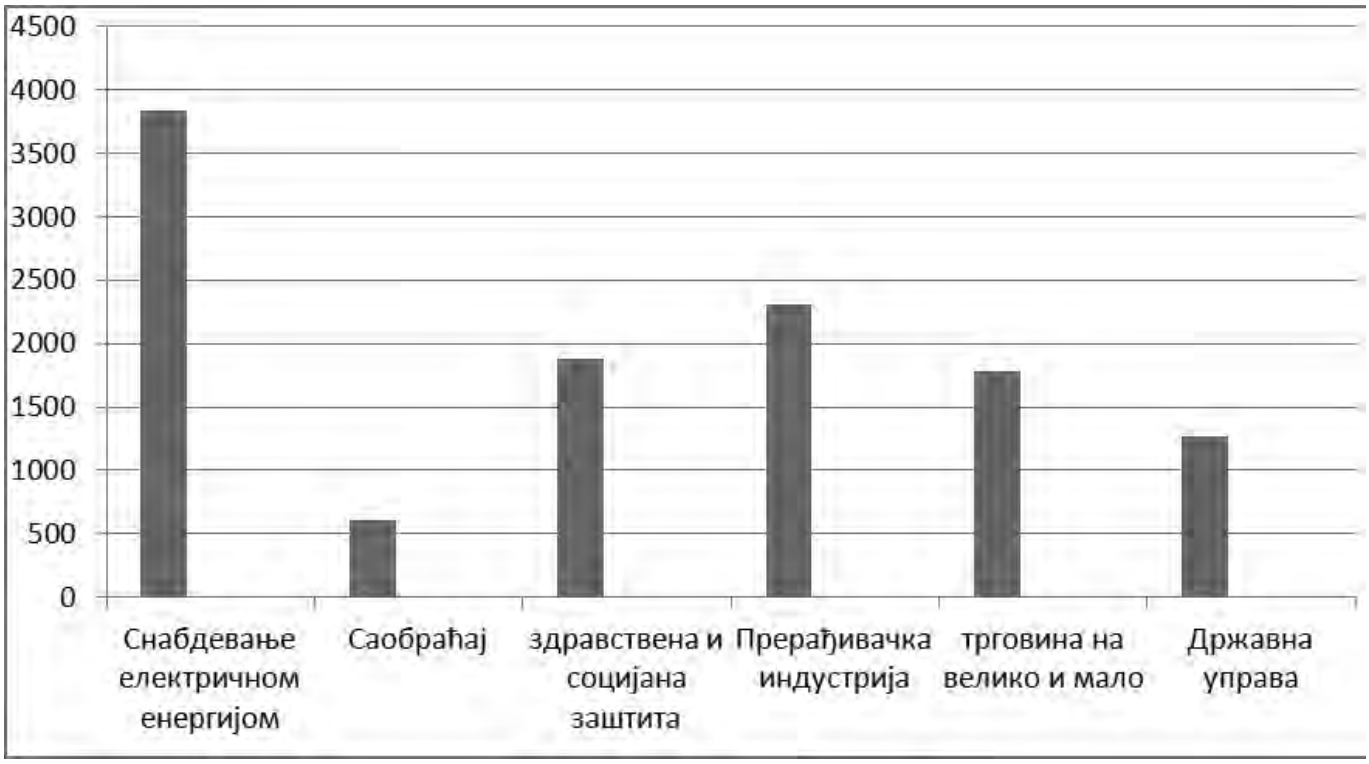

Графикон 3 – Запосленост по секторима

Анализом података који говоре о структури запослених према секторима делатности, види се да је у следећих 8 сектора делатности у Граду Пожаревцу запослено 85,74% односно 13.767 запослених од укупног броја запослених:

23,94% Снабдевање електричном енергијом, гасом, паром и климатизација,

3,75% у саобраћају,

11,79% у области здравства и социјалне заштите,

14,09% у прерађивачкој индустрији,

4,98% у грађевинарству,

8,34% у образовању,

10,95% у трговини на мало и велико,

7,88% у државној управи (установама и предузећима) и соц. Осигурању.

Ако посматрамо учешће у укупној запослености ових делатности на нивоу Браничевског округа и ново Републике Србије, можемо уочити следеће:

Запосленост у прерађивачкој индустрији у Граду Пожаревцу је 4,98% што је изнад просека Браничевског округа (који је 4,56%).

Запосленост у области снабдевања електричном енергијом, гасом, паром и климатизација у Граду Пожаревцу је 23,94% што је изнад просека Браничевског округа који је 16,98%.

Такође, град Пожаревац карактерише надпросечно учешће запослених у области здравства у укупној запсолености.

2.8. Однос понуде и тражње на тржишту рада

Тржиште рада представља укупну понуду и тражњу за радном снагом. С једне стране, имамо лица која своја професионална знања и вештине нуде послодавцима, а с друге стране имамо послодавце којима је потребна радна снага одређене образовне и квалификационе структуре. Примарна функција тржишта рада је да успостави равнотежу између понуде и тражње радне снаге.

Према областима делатности највеће потребе исказују прерађивачка индустрија, трговина на велико и мало, образовање и грађевинарство док према подручјима рада највеће потребе исказују трговина, угоститељство и туризам, економија, право и администрација, машинство и обрада метала и васпитање и образовање. Исто тако, претходни период карактерише веома слаба територијална и професионална покретљивост радне снаге.

2.9. Изазови у области запошљавања

На основу претходно изложене анализе, долази се до закључака који могу бити од значаја за утврђивање проблема, а који су у највећој мери узроци незапослености. Утврђивање узрока који утичу на незапосленост, олакшаће дефинисање мера које би најефикасније допринеле смањењу разлике између понуде и тражње на тржишту рада и смањењу незапослености.

Утврђивање ових узрока гледано са аспекта неусклађености понуде и тражње на тржишту рада може бити сагледано кроз преглед ситуације у појединачним категоријама теже запошљивих лица.

Наиме, млади до 30 година живота наилазе на проблем недостатка потребног практичног искуства за обављање конкретних послова које послодавци захтевају. Ту долази до изражаја неусклађеност знања, вештина, компетенција између незапослених и послодаваца. Иначе, на подручју Града Пожаревца и Градске општине Костолац ова лица бележе значајно учешће у старосној структури незапослених, око 30%.

Дугорочно незапослени, иако су у претходном периоду у опадању, свакако заузимају значајно учешће у укупном броју незапослених лица, око 20% од укупног броја незапослених лица. Они се суочавају са тешкоћама у смислу да се временом удаљавају од друштвених и пословних веза које су потребне за запослење, вештине које поседују често буду неодговарајуће или застареле, долази до губитка самопоуздања.

Ови узроци се могу препознати и код незапослених лица, старијих од 50 година, који узимају учешће у укупној незапослености око 40%.

Роми су често суочени са предрасудама, имају отклон према изјашњавању у погледу припадности националној мањини, често пословне одлуке које доносе нису усклађене са њиховим положајем у смислу образовање – услови рада – зарада – спремност за рад, те неретко одустају од послова. Укупан број евидентираних лица ромске националности на евиденцији НСЗ Филијале Пожаревац је 92, а на евиденцији испоставе Костолац 554. Учешће Рома у укупном броју незапослених у Пожаревцу је 2,26%, а у Костолцу ово учешће износи 53,42%. Евидентно је значајно одступање у броју евидентираних лица ромске националности у Градској општини Костолац у односу на Град Пожаревац.

Незапослени самохрани родитељи, којих евидентираних има око 120 на подручју Града Пожаревца и Градске општине Костолац, суочавају се са балансирањем између бриге о деци и радних обавеза.

Незапослене жене бележе висок ниво учешћа у незапослености гледано са више аспеката (учешће жена у укупној незапослености у 2017. износи 57,38%, учешће младих жена у укупном броју младих у 2017. години је 53,54%, учешће дугорочно незапослених жена у укупном броју дугорочно незапослених је 59,89%, жене без квалификација/ниско квалификоване у 2017. у односу на укупан број нестручних износи 56,17%) и континуиран пораст. Узроци за ову појаву могу се наћи у отежаним могућностима за старање о другим члановима породице, недовољном броју објеката за бригу о деци, сменском раду, дискриминацији у погледу оснивања породице и остваривања мајчинства, те указују на потребу да укључивање категорије жена буде приоритетно у предвиђеним мерама локалне политике запошљавања.

Неквалификовани и нискоквалификовани незапослени се суочавају са недостацима у знању како тражити посао. Често се као узрок може наћи и приступ лоше плаћеним пословима који доводи до оклевања при прихватању послова. Ова категорија теже запошљивих лица је на подручју Града Пожаревца и градске општине Костолац у порасту у 2017. години, износе 40,99% од укупног броја незапослених.

Особе за инвалидитетом (у даљем тексу: ОСИ) као теже запошљива категорија узроке у незапослености налази пре свега у физичким препрекама за учешће на тржишту рада, а онда су ту и проблеми услед недостатка мотивације, радног искуства, поседовања адекватног нивоа знања, вештина квалификација и предрасуде које прате особе са инвалидитетом

у процесу рада. На евиденцији Националне службе за запошљавање Филијале Пожаревац пријављено је 50 особа са инвалидитетом, а у испостави Костолац 9 лица из ове категорије.

Недостатак привредних активности и нових инвестиција на подручју Града Пожаревца, узрок који јесте може негативно да утиче на повећање броја незапослених у наредном периоду и постојање реалне опасности од настанка нових технолошких вишкова, при чему овој категорији незапослених лица треба такође дати приоритет за укључивање у изабраној мери активне политике запошљавања. По последњим подацима НСЗ, у Пожаревцу и Костолцу укупно има 53 лица у статусу технолошких вишкова по свим основама за утврђивање наведене категорије.

У 2017. години Град Пожаревац је са Турском текстилном компанијом „Рингелсан" закључио Уговор о закупу пословног простора бивше фабрике шереће „Шећерана", која ће запослити лица из категорије теже запошљивих лица и жене. Такође, у 2018. години у Пожаревцу је отворен ритеј парк СТОП ШОП, те се сходно томе може очекивати смањење стопе незапослености на подручју Града Пожаревца.

3. ЦИЉЕВИ И ПРИОРИТЕТИ АКТИВНЕ ПОЛИТИКЕ ЗАПОШЉАВАЊА ГРАДА ПОЖАРЕВЦА У 2018. ГОДИНИ

Национална служба за запошљавање – Филијала Пожаревац поднела је Извештај о спроведеној контроли – ЛАПЗ Пожаревац 2017. година – Јавни радови, који је усвојен од стране Савета за запошљавање Града Пожаревца закључком број 06-06-42/2018-3-5 од 28. 03. 2018. године.

Такође, координатор групе за извођење јавних радова испред Д.О.О. „Водопривреда", поднео је Извештај о споведеним јавним радовима у 2017. години од стране Д.О.О. „Водопривреда", који је усвојио Савет за запошљавање Града Пожаревца, закључком број 06-06-42/2018-3-5 од 28. 03. 2018.године.

Уочени проблеми и мишљења изнета у наведеним извештајима узети су у обзир приликом дефинисања приоритета политике запошљавања Града Пожаревца у 2018. години. Ови приоритети упућују на посебне циљеве Локалног акционог плана за запошљавање града Пожаревца за 2018. годину, које су у складу са мерама које прописује Национални план запошљавања за 2018. годину.

Општи циљ ЛАПЗ-а Града Пожаревца за 2018. годину је пораст укупне запослености у Граду Пожаревцу постигнут усклађеним активностима релевантних партнера приоритетно усмерених на запошљавање теже запошљивих лица.

Посебни циљеви су:

1. Подстицање запошљавања и социјалног укључивања теже запошљивих лица и посебно осетљивих категорија незапослених лица.

2. Унапређење квалитета радне снаге.

У оквиру посебних циљева идентификовани су програми и мере, а у оквиру програма су дефинисани пројекти локалне активне политике запошљавања.

Посебан циљ 1: Подстицање запошљавања и социјалног укључивања теже запошљивих лица и посебно осетљивих категорија назапослених лица

Програм 1.1: Подршка радном ангажовању незапослених лица из категорије тешко запошљивих

Подршка запошљавању, односно радном ангажовању незапослених лица, посебно оних који без или са нижом стручном спремом, у великој мери ублажава последице сиромаштва лица која се најчешће налазе на евиденцији Центра за социјални рад, као и они који се често или повремено појављују као корисници ванредне новчане помоћи у Градској управи града Пожаревца. Материјална давања, као мера социјалне заштите само тренутно може да задовољи елементарне животне потребе ових лица, чиме се не делује на узроке, већ последице проблема.

Програми јавних радова, односно повременог радног ангажовања у великој мери могу да изађу у сусрет овој угроженој групи незапослених, па на основу анализе претходних програма јавних радова који су се реализовали на територији Града Пожаревца уз подршку Националне службе за запошљавање, Радни тим за израду Локалног акционог плана за запошљавање за 2018. годину предлаже да се и током 2018. године подрже следеће активности:

1. Реализација програма јавних радова на нивоу Града.

2. Програми подршке промоције и успостављања концепта социјалног предузетништва.

3. Програми подршка незапосленим лицима за самозапошљавање.

4. Програми финансијске подршке предузетницима или запосленим лицима код приватних лица/предузетника.

Активност финансијске подршке предузетницима или запосленим лицима код приватних лица/предузетника би се реализовала без подршке, било финансијске било техничке, од стране Националне службе за запошљавање – Филијала Пожаревац.

Програм 1.2: Подстицање запошљавања особа са инвалидитетом

Задаци постављени кроз овај програм су:

– Сачињавање релевантне базе података незапослених особа са инвалидитетом, њихова квалификациона структура, подстицај истих да се пријаве на евиденцију Националне службе за запошљавање. База података би требало да обухвати и информације о преузећима, установама и другим правним субјектима који запошљавају/планирају да запосле особе са инвалидитетом.

– Програми подршке ОСИ за активно укључивање на тржиште рада. Мотивација ОСИ да изврше процену радне способности, стимулација истих на

потребне обуке, едукације и преквалификације као и неопходност личног ангажовања у процесу активнијег тражења посла;

– Програми промоције и подршке запошљавању ОСИ.

Програм 1.3: Подршка запошљавању/самозапошљавању младих

Анализа предложених програма од стране Радног тима за израду Локалног акционог плана за запошљавање за 2018. годину узимајући у обзир Локални акциони план за младе предложила је следеће активности:

1. Програми финансијске подршке самозапошљавању младих.

2. Програма волонтирања /приправника/стажирања у приватном сектору за 2018. годину.

3. Подршка процесу израде Локалног акционог плана за омладинско предузетништво.

4. Реализација програма обука за подршку самозапошљавању младих (посебно младих у руралним подручјима).

5. Програми подршке запошљавању/самозапошљавању младих у области иновација и креативних индустрија.

Програм 1.4: Повећање запошљивости/самозапошљивости жена

По подацима Светског економског форума постоји снажна корелација између равноправности полова и БДП по становнику. Неискоришћеност женске радне снаге је једна од препрека за бржи економски раст. Женска радна снага представља важан ресурс за развој, што доприноси укупном бољитку у друштву. Као посебан циљ у Националној стратегији за побољшање положаја жена, постављено је искорењивање економске неједнакости између мушкараца и жена, увођење политике једнаких могућности и боље коришћење женских ресурса за развој: „Економска равноправност жена и мушкараца неопходна је за постизање равнотеже у односима жена и мушкараца. Уколико немају једнаке услове и могућности за економску самосталност, све друге мере за унапређивање равноправности полова имају мање изгледа на успех.

Обзиром на чињенично стање које се истиче и у Националној стратегији запошљавања о запослености жена, Националној стратегији за побољшање положаја жена, Стратегији руралног развоја као и истраживањима које је спровела Управа за родну равноправност (формирана у оквиру Министарства рада и социјалне политике) о женама на селу као помоћним члановима домаћинства, сеоске жене спадају у двоструко дискриминисана лица: по основу пола и по основу положаја које заузимају као помоћне чланице домаћинства а и због приступа друштвеним ресурсима. У том смислу, подршка предузетничким активностима жена, нарочито подршка социјалном предузетништву, спадају у једне од приоритетних активности предложене Локалним акционим планом запошљавања.

Посебан циљ 2: Развој људских ресурса

Програм 2.1: Унапређење квалитета радне снаге реализацијом програма додатног образовања и обука:

– Функционално основно образовање одраслих.

– Преквалификација и доквалификација.

– Програм извршења стручне праксе.

– Програм стицања практичних знања за незапослена лица без квалификације и лица која су завршила кратку обуку или ФООО.

– Подизање капацитета носилаца активне политике запошљавања.

Програм 2.2: Повећање нивоа информисаности незапослених о могућностима за запошљавање и самозапошљавање

Током процеса израде Локалног акционог плана за запошљавање, као један од кључних проблема је препознат низак ниво информисаности незапослених о могућностима запослења, односно о могућностима за започињање сопственог посла. Тај проблем се посебно очитава у групи незапослених који припадају тешко запошљивим категоријама, па се овим стратешким документом подржавају:

1. Информативни програми на локалним медијима о могућностима запошљавања и самозапошљавања.

2. Јавне манифестације у циљу бољег усклађивања понуде и тражње на тржишту рада, као што су сајмови образовања, сајмови запошљавања и слично.

4. МЕРЕ АКТИВНЕ ПОЛИТИКЕ ЗАПОШЉАВАЊА

Локални акциони план за запошљавање Града Пожаревца за 2018. годину, предвиђа следеће мере активне политике запошљавања:

1. Програм јавних радова – у програм јавних радова могу се укључити незапослена лица из свих категорија теже запошљивих. Јавни радови се организују у циљу радног ангажовања првенствено теже запошљивих незапослених лица и незапослених у стању социјалне потребе, ради очувања и унапређења радних способности незапослених, као и остваривања одређеног друштвеног интереса. У укупном броју незапослених лица укључених у програм јавних радова, најмање 70% незапослених лица треба да припада следећим категоријама:

1) Радно способни корисници новчане социјалне помоћи;

2) Особе са инвалидитетом;

3) Роми;

4) Лица без квалификација/са ниским квалификацијама;

5) Вишкови запослених;
6) Млади до 30 година (старости са статусом деце палих бораца);
7) Млади до 30 година старости (који су имали/имају статус детета без родитељског старања);
8) Жртве трговине људима;
9) Жртве породичног насиља;
10) Лица старија од 50 година;
11) Лица која се дуже од 12 месеци налазе на евиденцији Националне службе за запошљавање;
12) Жене;
13) Самохрани родитељи;
14) Породице где су оба супружника незапослена;
15) Родитељи деце са сметњама у развоју.

Утврђени проценат учешћа наведених категорија незапослених лица односи се на јавни рад који кроз редовне јавне конкурсе спроводи самостално НСЗ.

Послодавац који спроводи јавне радове закључује са незапосленим уговор о радном ангажовању у складу са прописима о раду и јавним конкурсом. Средства намењена за организовање јавних радова користе се за: исплату накнаде за обављен посао незапосленим лицима укљученим у јавне радове, накнаду трошкова доласка и одласка са рада незапослених лица, накнаду трошкова спровођења јавних радова и, у случају потребе за организовањем обуке, накнаду трошкова обуке.

У 2018. години Град Пожаревац ће својим финансијским средствима организовати јавне радове у области социјалних и хуманитарних делатности, одржавања и обнављања јавне инфраструктуре, одржавања и заштите животне средине.

Јавни радови ће се организовати и за област културе и област функционисања локалне управе на којима ће се искључиво ангажовати особе са инвалидитетом.

2. Програм стручне праксе – у програм стручне праксе могу се укључити сва незапослена лица без обзира на године старости.

3. Субвенција за самозапошљавање – одобрава се ради оснивања радње, задруге или другог облика предузетништва као и за оснивање привредног друштва уколико оснивач заснива у њему радни однос. Подршка самозапошљавању подразумева пружање стручне помоћи, обуку из области предузетништва и субвенцију за самозапошљавање.

Приоритет код одобравања субвенције за самозапошљавање имају:
1) млади до 30 година старости, а посебно млади до 30 година старости са статусом деце палих бораца и млади до 30 година старости који су имали/имају статус детета без родитељског старања;
2) вишкови запослених;
3) Роми;
4) особе са инвалидитетом;
5) жене;
6) жртве трговине људима;
7) жртве породичног насиља.

Стручну помоћ у циљу подстицања самозапошљавања незапослени остварује кроз информативне и саветодавне услуге у пословним центрима НСЗ и регионалним развојним агенцијама, кроз обуке из предузетништва, уз подршку предузетницима у првој години пословања који се реализује кроз менторинг програм и специјалистичке обуке.

4. Субвенција за запошљавање незапослених лица из категорија теже запошљивих – може се доделити за запошљавање незапослених лица из једне или више категорија теже запошљивих, и то: млади до 30 година старости, старији од 50 година, вишкови запослених, Роми, особе са инвалидитетом, радно способни корисници новчане социјалне помоћи, млади до 30 година старости са статусом деце палих бораца, млади до 30 година старости који су имали/имају статус детета без родитељског старања, жртве трговине људима и жртве породичног насиља, а које су утврђене у складу са стањем и потребама локалног тржишта и наведене у ЛАПЗ.

5. ИМПЛЕМЕНТАЦИЈА, МОНИТОРИНГ И ЕВАЛУАЦИЈА ЛОКАЛНОГ АКЦИОНОГ ПЛАНА ЗАПОШЉАВАЊА ГРАДА ПОЖАРЕВЦА

У циљу успешне имплементације Локалног акционог плана за запошљавање, као и јасног дефинисања улога и одговорности у току процеса спровођења ЛАП за запошљавање, предвиђају се процедуре које омогућавају његово успешно спровођење.

У оквиру локалних структура и механизама за успешно спровођење локалног акционог плана за запошљавање, разликују се

Скупштина града Пожаревца

– Разматра и одлучује о усвајању ЛАП за запошљавање Града Пожаревца.

– Доноси одлуку о буџетским средствима за реализацију активности предвиђене акционим плановима (у оквиру Одлуке о буџету Града).

– Годишње разматра и одлучује о прихватању извештаја о имплементацији ЛАП за запошљавање.

Локални Савет за запошљавање:

– иницира и координира процес израде локалне политике запошљавања,

– учествује у креирању Локалног акционог плана за запошљавање и предлаже Скупштини града на усвајање,

– прати остварење ЛАП и појединачних програма за запошљавање,

– доноси закључке и даје мишљење о питањима из своје надлежности и о њима обавештава органе рада,

– даје мишљење на предлог прописа и одлука који доноси Скупштина града Пожаревца у областима значајним за запошљавање,

– Усваја годишње и периодичне извештаје о остваривању локалне политике запошљавања и подноси их Скупштини на усвајање,

– Координира и подстиче сарадњу између заинтересованих страна и пружа помоћ у реализацији њихових активности,

– Координира и подстиче остваривање међуопштинске сарадње која се односи на реализацију политике запошљавања и о томе обавештава органе града.

Циљ мониторинга и евалуације Локалног акционог плана за запошљавање Града Пожаревца је систематично и редовно прикупљање података, праћење процеса имплементације стратешких циљева и задатака и процена успешности реализације овог документа.

Сврха мониторинга и евалуације је побољшање ефикасности и успешности ЛАП за запошљавање, али и предлагање измена на основу извештаја о реализованим активностима.

Спровођења процеса мониторинга у континуитету за цео период имплементациј и његове евалуација, врши Савет за запошљавање Града Пожаревца у сарадњи са Одељењем за ЛЕР, привреду и заштиту животне средине Градске управе Града Пожаревца.

6. СРЕДСТВА ЗА РЕАЛИЗАЦИЈУ МЕРА АКТИВНЕ ПОЛИТИКЕ ЗАПОШЉАВАЊА И НОСИОЦИ СПРОВОЂЕЊА

За реализацију ЛАПЗ-а и мера активне политике запошљавања у 2018. години, Одлуком о буџету Града Пожаревца за 2018. годину („Службени гласник Града Пожаревца”, бр. 17/16 и 3/17), у оквиру Раздела 5 – Градска управа, Глава 1 – Градска управа, Програм 3 – Локални економски развој, Програмска класификација 1501-0002, ПА: Мере активне политике запошљавања, Функција 412 – Развој уаједнице, Позиција 64 – текуће дотације организацијама обавезног сацијаног осигурања, на Економској класификацију 4641, предвиђена су средства у укупном износу од 10.000.000,00 динара.

Предлаже се да се у 2018. години, средствима у укупном износу од 10.000.000,00 динара, финансира спровођење Мере 1. активне политике запошљавање – Програма јавних радова.

Програм јавних радова у 2018. години ће спроводити Град Пожаревац уз техничку подршку Националне службе запошљавања – Филијала Пожаревац, са којом ће се закључити Споразум о уређењу међусобних права и обавеза у реализацији програма или мера активне политике запошљавања за 2018. годину. Јавним конкурса за спровођење јавних радова на територији Града Пожаревца у 2018. години, на који ће претходну сагласност дати Савет за запошљавање Града Пожаревца, а који ће сачинити Национална служба запошљавања – Филијала Пожаревац у сарадњи са Одељењем за ЛЕР, привреду и заштиту животне средине Градске управе Града Пожаревца дефинисаће се услови, начин и поступак спровођења јавних радова.

Одељење за ЛЕР, привреду и заштиту животне средине Градске управе Града Пожаревца доставиће Градоначелнику Града Пожаревца Извештај о реализацији ЛАПЗ-а за 2018. годину, најкасније до 31.12. 2018. године.

7. АКЦИОНИ ПЛАН ЗАПОШЉАВАЊА ЗА 2018. ГОДИНУ – ТАБЕЛАРНИ ПРИКАЗ

Општи циљ: Пораст укупне запослености у граду Пожаревцу постигнут усклађеним активностима релевантних партнера, приоритетно усмереним на запошљавање теже запошљивих лица

Посебни циљ 1: Подстицање запошљавања и социјалног укључивања теже запошљивих лица.

Редни број	Програми/ пројекти	Очекивани резултати	Индикатори	Носиоци и партнери	Извори финан сирања РСД
1.1	**Подршка радном ангажовању незапослених лица из категорије тешко запошљивих**				
1.1.1	Реализација програма Јавних радова на нивоу Града	Побољшан квалитет живота незапослених лица	Број одобрених и реализованих пројеката јавних радова Број лица ангажованих на пословима јавних радова Број и структура носилаца пројекта Број припадника рањивих група (ОСИ, избеглице И ИРЛ, жене, Роми) обухваћени програмом	Градска управа, Јавна предузећа и установе, НВО, НСЗ	Буџет Града
1.1.2	Подршка промоцији и успостављању концепта социјалног предузетништва	Успостављени механизми за реализацију концепта социјалног предузетништва на локалном нивоу	Број обука о социјалном предузетништву Број и структура учесника обука Број незапослених који су исказали намеру да се запосле у оквиру социјалног предузећа	Град, Центар за социјални рад, Удружења грађана	Буџет Града Међународни и национални партнери
1.1.3	Финансијски подстицаји самозапошљавању тешко запошљивих лица	Повећан број запослених лица из категорије тешко запошљивих	Број регистрованих привредних субјеката са субвенцијом Структура власника привр. субјек. Број привр.субј.који раде и након годину дана по добијању субвенције	Град, НСЗ	Буџет Града Међународни и национални партнери

1.2	**Подстицање запошљавања особа са инвалидитетом**				
1.2.1	Израда и редовно ажурирање базе података од значаја за праћење процеса запошљавања ОСИ	Квалитативна и квантитативна база података омогућава континуирано праћење потреба ОСИ	Број индикатора развијених у бази Број особа са инвалидитетом обухваћених базом података Број предузећа, установа који су запослили ОСИ	Град, ОСИ, НСЗ	Буџет Града Међународни и национални партнери
1.2.2	Едукација ОСИ за активно укључивање на тржиште рада	Ојачани капацитети ОСИ за запошљавање /самозапошљавање	Број ОСИ који су завршили процену радне способности, Број обука организованих који су похађали обуке Број ОСИ који су пријављени на евиденцију НСЗ Број и структура ОСИ који су се запослили	НСЗ, Град, Удружења грађана	Буџет Града Међународни и национални партнери
1.2.3	Промоција програма подршке запошљавања ОСИ	Повећање запослености ОСИ	Број реализованих програма подршке Број ОСИ обухваћених програмима Број ОСИ који су се запослили	НСЗ, Град, Удружења грађана	Буџет Града Међународни и национални партнери
1.3	**Програм подршке запошљавања младих**				
1.3.1	Подршка процесу израде Локалног плана акције за омладинско предузетништво	Дефинисана политика омладинског предузетништва на основу реалних потреба и могућности рада	Усвојен Локални акциони план за младе од стране Скупштине града Пожаревца Број учесника у процесу израде ЛАПОП	Град, НСЗ, НВО, МОС, КзМ, Савет за младе	Буџет Града Међународни и национални партнери
1.3.2	Реализација обука за младе (посебно за младе у руралним подручјима)	Циљна група прилагођена потребама тржишта	Број реализованих обука Број младих који су узели учешће у обукама Број младих који су се запослили	ЛСЗ, НВО. Град., МОС, Образовне установе	Буџет Града Међународни и национални партнери
1.3.3	Подршка запошљавања младих у области иновација и креативних индустрија	Успостављен модел подршке запошљавања младих у складу са ЕУ трендовима		Град, НСЗ, РРА Браничево Подунавље	Буџет Града Међународни и национални партнери
1.3.4	Подршка запошљавању у циљу смањења утицаја сив економије	Циљна група радници који нису пријављени	Број пријављених радника и тиме осигураних	Град, НСЗ	Буџет Града Међународни и национални партнери
1.4	**Програм подршке запошљавању жена**				
1.4.1	Подршка социјалном предузетништва за жене без квалификација или ниско квалификоване	Основана социјална предузећа	Број основаних предузећа Број запослених	Град, НСЗ, Савез за запошљавање	Буџет Града Међународни и национални партнери
1.4.2	Подршка програмима који се баве запошљавањем жена	Успостављен механизам за подршку	Број реализованих програма Број запослених жена	Град, НВО, НСЗ-Филијала Пожаревац, РРА	Буџет Града Међународни и национални партнери
1.5.	Програм подршке постојећим предузетницима				
1.5.1	Подршка одрживом бизнису и унапређењу предузетништва	Подржано и ојачано бар 5 постојећих предузетника	Број реализованих уговора/Пројеката за подршку	Град, РРА	Буџет Града Међународни и национални партнери

1.5.2.	Субвенције послодавцима за запошљавање незапослених лица из категорије теже запошљивих лица	Додељене субвенције за запошљавање лица из категорије теже запошљивих лица	Број реализованих субвенција	Град, НСЗ – Филијала Пожаревац	Буџет Града Међународни и национални партнери
Посебни циљ 2: Развој људских ресурса					
2.1	Унапређење квалитета радне снаге реализацијом програма додатног образовања и обука				
2.1.1	Реализација програма функционалног основног образовања одраслих особа (ФООО)	Радна снага оспособљена за стручну квалификацију	Број реализованих програма Број лица са савршеном обуком	Град, НСЗ, Образовне институције	Буџет Града Међународни и национални партнери
2.1.2	Обука радне снаге према потребама послодаваца	1. Повећање запослености 2. Спречавање настанка технолошког вишка	Број и радни статус преквалификоване / доквалификоване радне снаге Број реализованих програма преквалификације / докавлификације Број и структура пружалаца обуке	Град, НСЗ, Високе и средње школе, Савет за запошљавање	Буџет Града Међународни и национални партнери
2.1.3	Анализа програма стипендирања најбољих ученика и студената од стране градске управе	Стипендирање талентованих ученика и студената	Број и врста критеријума развијених у одлуци о стипендирању Број и структура одобрених стипендија	Град, НСЗ, Савет за запо., Градско веће	Буџет Града Међународни и национални партнери
2.1.4	Подршка реализацији програма стручне праксе	Унапређење вештине незапослених лица према захтевима тржишта	Број лица који су положили стручни испит Број лица који су се запослила након положеног стр. Испита Број лица која су успешно обавили стручну праксу	Град, НСЗ. Образовне институције,	Буџет Града Међународни и национални партнери
2.1.5	Пројекат стицања практичних знања за незапослена лица без квалификација и лица која су завршила ФООО и/или обуке	Вештине незапослених лица прилагођене потребама тржишта рада	Број обука Број обучених лица Број лица која су се запослила након завршених обука	Град, НСЗ. Образовне институције, привредни субјекти	Буџет Града Међународни и национални партнери
2.1.6	Подизање капацитета чланова Локалног савета за запошљавање	Ојачани капацитети ЛСзЗ	Број чланова који су похађали обуке Број обука	НСЗ, Град, ЛСзЗ	Буџет Града Међународни и национални партнери
2.2	**Повећање нивоа информисаности у локалној заједници о могућностима за запошљавање и самозапошљавање**				
2.2.1	Информисање о могућностима запошљавања/ самозапошљавања преко локалних медија	Подигнут ниво информисаности о могућностима запошљавања и самозапошљавања	Број програма на локалним и регионалним медијима Број одржаних информативних састанака / округлих столова / трибина	Град, НСЗ, Локани медији, НВО	Буџет Града Међународни и национални партнери
2.2.2	Одржавање јавних манифестација у циљу бољег усклађивања понуде и тражње на тржишту рада	Боља усклађеност понуде и тражње на тржишту рада	Број и врста одржаних манифестација Број и структура учесника Сајма образовања Број и структура учесника Сајма запошљавања Број и структура Сајма предузетништва	Град, НСЗ, ЛСзЗ, Локални медији, РП Комора, Удружење предузетника	Буџет Града Међународни и национални партнери

15

На основу члана 69. став 1. тачка 3) Закона о јавним предузећима („Службени гласник РС”, бр.15/16), члана 26. став 1. тачка 2) Закона о комуналним делатностима („Службени гласник РС”, бр. 88/11 и 104/16), члана 33. став 1. тачка 6) Статута Града Пожаревца („Службени гласник Града Пожаревца”, бр. 17/16 – пречишћен текст и 5/17), члана 21. став 1. Одлуке о обављању комуналне делатности на територији Града Пожаревца („Службени гласник Града Пожаревца”, бр. 3/17), Скупштина Града Пожаревца, на седници од 22. маја 2018. године, доноси

РЕШЕЊЕ
о давању сагласности на Одлуку о ценама услуга у Јавном комуналном предузећу „Водовод и канализација” Пожаревац

I

Даје се сагласност на Одлуку о ценама услуга у Јавном комуналном предузећу „Водовод и канализација” Пожаревац 01-3106/2, коју је донео Надзорни одбор Јавног комуналног предузећа „Водовод и канализација” Пожаревац на седници од 14. маја 2018. године.

II

Ово решење објавити у „Службеном гласнику Града Пожаревца”.

У Пожаревцу, 22. маја 2018. године Број 011-06-73/6

СКУПШТИНА ГРАДА ПОЖАРЕВЦА

Председник
Бојан Илић, с. р.

ЦЕНОВНИК

I ВОДА И КАНАЛИЗАЦИЈА

Ред. број	Тип корисника – врста услуге	Јединица мере	Основна цена	ПДВ стопа 10 %	Укупно са ПДВ-ом
1.	Физичка лица – ВОДА	m^3	49,02	4,90	53,92
2.	Физичка лица – КАНАЛИЗАЦИЈА	m^3	28,14	2,81	30,95
3.	Правна лица (школе, предшколске и здравствене установе, спортске организације) - ВОДА	m^3	62,13	6,22	68,35
4.	Правна лица (школе, предшколске и здравствене установе, спортске организације) – КАНАЛИЗАЦИЈА	m^3	28,14	2,81	30,95
5.	Правна лица (остали корисници) – ВОДА	m^3	115,64	11,56	127,20
6.	Правна лица (остали корисници) – КАНАЛИЗАЦИЈА	m^3	28,14	2,81	30,95

II НАКНАДА ЗА КОРИШЋЕЊЕ ВОДА И ИСПУШТЕНУ ВОДУ
(мења се у складу са Законом о водама и објављеним подацима у Службеном гласнику РС и додаје на цену воде)

Накнада за коришћење вода	Јединица мере	Износ
Корисници сами плаћају допринос	-	-
Физичка лица	m^3	0,2341
Правна лица	m^3	0,4524
Накнада за испуштену воду	**Јединица мере**	**Износ**
Комуналне отпадне воде које се сакупљају у сиситемима јавне канализације	m^3	0,2108
Остале врсте отпадних вода	m^3	1,4401

III ЧАС РАДА РАДНИКА ЈКП „ВОДОВОД И КАНАЛИЗАЦИЈА"

Ред. број	Квалификација радника	Основна цена рада по сату	ПДВ стопа 20 %	Укупно са ПДВ-ом
1.	Неквалификован	290,00	58,00	348,00
2.	Полуквалификован	330,00	66,00	396,00
3.	Квалификован	420,00	84,00	504,00
4.	Висококвалификован (или ВСС)	470,00	94,00	564,00

IV СРЕДСТВА РАДА ЈКП „ВОДОВОД И КАНАЛИЗАЦИЈА"

Ред. број	Назив средства	Јединица мере	Основна цена	ПДВ стопа 20 %	УКУПНО СА ПДВ-ом
1.	Камион од 2 t носивости	час	2.765,00	553,00	3.318,00
2.	Камион теретни од 8 t носивости	час	4.295,00	859,00	5.154,00
3.	Ровокопач	час	7.715,00	1.543,00	9.258,00
4.	Компресор само са руковаоцем	час	5.365,00	1.073,00	6.438,00
5.	Компресор са руковаоцем и помоћним радником	час	5.695,00	1.139,00	6.834,00
6.	Путничко возило	час	720,00	144,00	864,00
7.	Ауто цистерна "кука"	час	6.040,00	1.208,00	7.248,00
8.	Ауто цистерна "вома"	час	7.640,00	1.528,00	9.168,00
9.	Ауто цистерна "канал џет"	час	8.900,00	1.780,00	10.680,00
10.	Ауто цистерна "моро"	час	10.600,00	2.120,00	12.720,00
11.	Цистерна за воду од 8 m^3	час	4.520,00	904,00	5.424,00
12.	Агрегат	час	2.080,00	416,00	2.496,00
13.	Пумпа за црпљење воде	час	2.080,00	416,00	2.496,00
14.	Земљани радови са ископом и враћањем у првобитни положај	m^3	1.060,00	212,00	1.272,00

НАПОМЕНА: Цене важе за рад средстава на територији града Пожаревца. За одлазак возила ван територије Пожаревца за рад средстава наплаћиваће се и превоз у оба правца и то (1 км x 1 литар + ПДВ по стопи од 20 %)

V ПРИКЉУЧАК НА СЕКУНДАРНУ МРЕЖУ ЈАВНОГ ВОДОВОДА

Ред. број	Опис	Основна цена	ПДВ стопа 20 %	Укупно са ПДВ-ом
1.	Прикључак ф ¾"	18.000,00	3.600,00	21.600,00
2.	Прикључак ф 1" – 6/4"	20.670,00	4.134,00	24.804,00
3.	Прикључак ф 2" – 3"	32.055,00	6.411,00	38.466,00
4.	Прикључак ф 4"	44.595,00	8.919,00	53.514,00
5.	Прикључак ф 150 - 200	132.290,00	26.458,00	158.748,00
6.	Израда пројекта прикључка на водоводну мрежу-изведеног стања за индивидуалне стамбене објекте	5.000,00	1.000,00	6.000,00

Напомена: Ценовник за прикључке табеле V односи се на трошкове за постављање једног водомера и исто важи за раздвајање водомера односно формирање новог прикључка.

VI ПРИКЉУЧАК НА СЕКУНДАРНУ МРЕЖУ ФЕКАЛНЕ КАНАЛИЗАЦИЈЕ

Ред. број	О П И С	Основна цена	ПДВ стопа 20 %	Укупно са ПДВ-ом
1.	Прикључак на фекалну канализацију индивидуални објекти и мали пословни објекти-киосци	16.495,00	3.299,00	19.794,00
2.	Израда пројекта прикључка на канализациону мрежу-изведеног стања за индивидуалне стамбене објекте	5.000,00	1.000,00	6.000,00
3.	Прикључак на фекалну канализацију пословни, стамбено пословни, стамбени објекти и КС	82.470,00	16.494,00	98.964,00

VII ЛЕГАЛИЗАЦИЈА ПРИКЉУЧАКА НА СЕКУНДАРНОЈ МРЕЖИ ВОДОВОДА И ФЕКАЛНЕ КАНАЛИЗАЦИЈЕ

Ред. број	О П И С	Основна цена	ПДВ стопа 20 %	Укупно са ПДВ-ом
1.	Трошкови комисијског прегледа техничке исправности прикључака, монтерски радови на санацији прикључака , монтажа водомера са вентилима – легализовање бесправног прикључења	30.820,00	6.164,00	36.984,00

2.	Накнада штете за утрошену воду, обрачунава се трогодишња потрошња воде за индивидуално домаћинство по тренутно важећој цени и накнада за коришћење и заштиту вода (3 год. X 183 m^3 x цена воде+накнада за коришћење и заштиту вода+ПДВ од 10 %)			
3.	Трошкови комисијског прегледа техничке исправности прикључка на фекалну канализацију монтерски радови на санацији – легализовање бесправног прикључка	19.500,00	3.900,00	23.400,00

Напомена: Основна цена у табели VII став 1. може бити већа од приказане (30.820,00) уколико је за легализовање прикључка потребна уградња водомера, вентила и осталог за прикључак потребног материјала.

VIII ОШТЕЋЕЊА И ПРИЧИЊЕНЕ ШТЕТЕ НА ВОДОВОДНОЈ, КАНАЛИЗАЦИОНОЈ И КИШНОЈ МРЕЖИ УЧИЊЕНЕ ОД СТРАНЕ ТРЕЋИХ ЛИЦА

А) Средства рада ЈКП "Водовод и канализација"

Ред. број	Назив средства	Јединица мере	Основна цена	ПДВ стопа 20%	Укупно са ПДВ-ом
1.	Камион од 2 t носивости	час	4.150,00	830,00	4.980,00
2.	Камион теретни од 8 t носивости	час	6.450,00	1.290,00	7.740,00
3.	Ровокопач	час	11.570,00	2.314,00	13.884,00
4.	Компресор само са руковаоцем	час	8.050,00	1.610,00	9.660,00
5.	Компресор са руковаоцем и помоћним радником	час	8.550,00	1.710,00	10.260,00
6.	Путничко возило	час	1.080,00	216,00	1.296,00
7.	Ауто цистерна "кука"	час	9.060,00	1.812,00	10.872,00
8.	Ауто цистерна "вома"	час	11.460,00	2.292,00	13.752,00
9.	Ауто цистерна "канал-цет"	час	13.350,00	2.670,00	16.020,00
10.	Ауто цистерна "моро"	час	15.900,00	3.180,00	19.080,00
11.	Агрегат	час	3.120,00	624,00	3.744,00
12.	Пумпа за црпљење воде	час	3.120,00	624,00	3.744,00
13.	Земљани радови са ископом и враћањем у првобитни положај	m^3	1.590,00	318,00	1.908,00

Б) Час рада радника ЈКП "Водовод и канализација"

Ред. број	Квалификација радника	Основна цена рада по сату	ПДВ стопа 20%	Укупно са ПДВ ом
1.	Неквалификован	435,00	87,00	522,00
2.	Полуквалификован	495,00	99,00	594,00
3.	Квалификован	630,00	126,00	756,00
4.	Висококвалификован (или ВСС)	705,00	141,00	846,00

IX УСЛУГА ДЕТЕКЦИЈЕ ПОДЗЕМНИХ КВАРОВА НА ВОДОВОДНОЈ МРЕЖИ, КОНТРОЛА ИСПРАВНОСТИ ВОДОМЕРА НА ЗАХТЕВ КОРИСНИКА И ИЗМЕШТАЊЕ ПРИКЉУЧКА КОРИСНИКА ВОДЕ

Ред. број	О П И С	Јед. мере	Основна цена	ПДВ стопа 20%	Укупно са ПДВ-ом
1.	Детекција кварова на водоводној мрежи	час	420,00	84,00	504,00
2.	Контрола исправности регистровања потрошње воде на водомеру	ком.	2.280,00	456,00	2.736,00
3.	Рад на измештању прикључка на водоводну мрежу за индивидуалне кориснике (1 час КВ рад.=420,00, 1 час ПК рад.=330,00, 1 час пут. возила=720,00)	час	1.470,00	294,00	1.764,00

Напомена: Основна цена у табели VI став 2 може се разликовати од назначене уколико су стварни трошкови контроле (на које ЈКП "ВИК" не може да утиче) већи од приказаних.

X ПОНОВНИ ПРИКЉУЧАК НА ВОДОВОДНУ МРЕЖУ-ОБУСТАВУ ИСПОРУКЕ ВОДЕ ЗБОГ НЕПЛАЋАЊА

Ред. број	О П И С	Основна цена	ПДВ стопа 20%	Укупно са ПДВ-ом
1.	Рад на искључењу и поновном прикључењу са серво вентилом ф ¾" за домаћинства	6.425,00	1.285,00	7.710,00
2.	Рад на искључењу и поновном прикључењу на вентилу, вирбли и водомеру за домаћинства	2.840,00	568,00	3.408,00
3.	Рад на искључењу на водоводну мрежу за предузећа, установе, спортске објекте, СТР и СЗР	8.585,00	1.717,00	10.302,00

XI УСЛУГЕ СКЛАПАЊА КОРИСНИЧКИХ УГОВОРА ЗА КОРИШЋЕЊЕ ВОДЕ И ИЗДАВАЊЕ ПОТВРДА О ИЗВРШЕНИМ УСЛУГАМА ОД СТРАНЕ ЈКП "ВИК"

Ред. број	О П И С	Основна цена	ПДВ стопа 20%	Укупно са ПДВ-ом
1.	Индивидуални стамбени објекти	580,00	116,00	696,00
2.	Мали пословни објекти – киосци, СТР и СЗР	1.220,00	244,00	1.464,00
3.	Остали корисници у привреди	2.065,00	413,00	2.478,00
4.	Инвеститори за изграђене стамбене објекте у стамбеним објектима - КС	6.200,00	1.240,00	7.440,00

Напомена: Инвеститорима за издавање потврда о извршеним услугама од стране ЈКП "ВИК" Пожаревац, основна цена се умањује за 50% (6.200,00 – 50% = 3.100,00 + ПДВ од 20%) табела XI ред. бр. 4.

XII УСЛУГЕ ИЗДАВАЊА ТЕХНИЧКИХ УСЛОВА ЗА ПРИКЉУЧЕЊЕ НА МРЕЖУ ВОДОВОДА, ФЕКАЛНЕ И КИШНЕ КАНАЛИЗАЦИЈЕ

Ред. број	О П И С	Основна цена	ПДВ стопа 20%	Укупно са ПДВ-ом
1.	Класа „А"	1.764,66	352,93	2.117,59
2.	Класа "Б"	3.529,32	705,86	4.235,18
3.	Класа "В"	7.058,64	1.411,72	8.470,37
4.	Класа "Г21" И "Г22" линијска инфраструктура до 500м	6.000,00	1.200,00	7.200,00
5.	Класа "Г21" И Г "22" линијска инфраструктура од 500м до 1000м	7.000,00	1.400,00	8.400,00
6.	Класа "Г21 И Г"22" линијска инфраструктура преко 1000м	1.500,00 по км	300,00 по км	1.800,00 по км За трасе преко 1000 м, наплатити основну накнаду из тачке 5, а додатне дужине заокруживати на 1000м и додатно наплаћивати на сваких 1000м
7.	Објекти класе "Г23" И "Г24"	9.000,00	1.800,00	10.800,00
8.	Обнова важности без измене услова			Обрачунати половину износа за издавање услова

9.	Обнова важности са изменом услова			Обрачунати пун износ за издавање услова
10.	Измена услова на захтев странке			Обрачунати пун износ за издавање услова

XIII ОДРЖАВАЊЕ И ЧИШЋЕЊЕ СЛИВНИКА КИШНЕ КАНАЛИЗАЦИЈЕ

Ред. број	О П И С	Јед. мере	Основна цена	ПДВ стопа 20%	Укупно са ПДВ-ом
1.	Чишћење талога из сливника са одвозом на депонију.Испирање и црпљење садржаја из сливника и продувавање и испирање сливничке везе специјалним машинама. Чишћење се врши најмање три пута годишње за све сливнике	ком.	1.332,64	266,53	1.599,17
2.	Чишћење талога из уличне решетке са одвозом на депонију, испирањин црпљење садржаја из таложника, продувавање и испирање цевне везе до 5 м дужине. За уличну решетку до 6м дужине	ком.	8.000,00	1.600,00	9.600,00
3.	Чишћење отворених и затворених путних канала и успутних цевастих пропуста од талога и растиња и одвозом на депонију	m	700,00	140,00	840,00
4.	Замена оштећених или недостајућих решетки на сливницима	ком.	13.000,00	2.600,00	15.600,00
5.	Замена кишне решетке са рамом (обухвата разбијање асфалтног и бетонског прстена око решетке, утовар и одвоз шута, набавку и уградњу нове решетке са рамом и бетонирање прстена)	ком.	15.000,00	3.000,00	18.000,00
6.	Замена оштећених шахт поклопаца са рамом на кишној канализацији (обухвата разбијање асфалтног и бетонског прстена поклопца, утовар и одвоз шута, набавку и уградњу шахт поклопца са рамом и бетонирање прстена)	ком.	26.946,00	5.389,20	32.335,20

XIV ОДРЖАВАЊЕ И ЧИШЋЕЊЕ ТАЛОЖНИЦЕ КИШНЕ КАНАЛИЗАЦИЈЕ

Ред. број	О П И С	Јед. мере	Основна цена	ПДВ стопа 20%	Укупно са ПДВ-ом
1.	Чишћење таложнице (11,00 x 6,00м) обухвата радове на механичком уклањању талога из обе коморе аталожнице, утовара и одвоза материјала на постројењу за пречишћавање отпадних вода и врши се минимум једном годишње и по указаној потреби	паушал	534.030,00	106.806,00	640.836,00
2.	Чишћење ригола и успутних цевастих пропуста од талога разног отпада и растиња са утоваром и одвозом материјала на депонију	m^2	265,81	53,16	318,97
3.	Одржавање терена (кошење и одржавање прилаза)	m^2	50,00	10,00	60,00
4.	Одржавање поклопаца и ограде (подразумева замену дотрајалих поклопаца и делова металне конструкције)	m^2	17.330,00	3.466,00	20.796,00

Ценовник се примењује од 1.6.2018. године.

У Пожаревцу, 14. маја 2018. године Број 01-3106/1

ЈАВНО КОМУНАЛНО ПРЕДУЗЕЋЕ „ВОДОВОД И КАНАЛИЗАЦИЈА" ПОЖАРЕВАЦ

В.Д. директора
Владимир Стојимировић, с. р.

16

На основу члана 33. Статута Града Пожаревца („Службени гласник Града Пожаревца", бр. 17/16 – пречишћен текст и 15/17), Скупштина Града Пожаревца, на седници одржаној 22. маја 2018. године, донела је

РЕШЕЊЕ

Даје се сагласност на Финансијски план директног корисника буџетских средстава „Градоначелник" за 2018. годину – ребаланс 1.

У Пожаревцу, 22. маја 2018. године Број 011-06-73/7а

СКУПШТИНА ГРАДА ПОЖАРЕВЦА

ПРЕДСЕДНИК
Бојан Илић, с. р.

17

На основу члана 33. Статута града Пожаревца („Службени гласник града Пожаревца", бр. 17/16 – пречишћен текст и 15/17), Скупштина града Пожаревца, на седници одржаној 22. маја 2018. године, донела је

РЕШЕЊЕ

Даје се сагласност на Финансијски план директног корисника буџетских средстава „Скупштина Града" за 2018. годину – ребаланс 1.

У Пожаревцу, 22. маја 2018. године Број 011-06-73/7б

СКУПШТИНА ГРАДА ПОЖАРЕВЦА

ПРЕДСЕДНИК
Бојан Илић, с. р.

18

На основу члана 33. Статута Града Пожаревца („Службени гласник Града Пожаревца”, бр. 17/16 – пречишћен текст и 15/17), Скупштина Града Пожаревца, на седници одржаној 22. маја 2018. године, донела је

РЕШЕЊЕ

Даје се сагласност на Финансијски план директног корисника буџетских средстава „Градско правобранилаштво” за 2018. годину – ребаланс 1.

У Пожаревцу, 22. маја 2018. године Број 011-06-73/7в

СКУПШТИНА ГРАДА ПОЖАРЕВЦА

ПРЕДСЕДНИК
Бојан Илић, с. р.

19

На основу члана 33. Статута Града Пожаревца („Службени гласник Града Пожаревца”, бр. 17/16 – пречишћен текст и 15/17), Скупштина Града Пожаревца, на седници одржаној 22. маја 2018. године, донела је

РЕШЕЊЕ

Даје се сагласност на Финансијски план директног корисника буџетских средстава „Градска управа” за 2018. годину – ребаланс 1.

У Пожаревцу, 22. маја 2018. године Број 011-06-73/7г

СКУПШТИНА ГРАДА ПОЖАРЕВЦА

ПРЕДСЕДНИК
Бојан Илић, с. р.

20

На основу чл. 59. став 7. и 60. став 2. Закона о јавним предузећима („Службени гласник РС”, бр.15/16) и члана 33. став 1. тачка 6) Статута Града Пожаревца („Службени гласник Града Пожаревца”, бр. 17/16 – пречишћени текст и 15/17), Скупштина Града Пожаревца, на седници од 22. маја 2018. године, доноси

РЕШЕЊЕ

I

ДАЈЕ СЕ САГЛАСНОСТ на Ребаланс 1 Програма пословања за 2018. годину ЈП „Топлификација” Пожаревац, бр. 2765 од 10.5.2018. године, усвојен Одлуком Надзорног одбора, бр. 2846-2 од 15. 5. 2018. године.

II

Ово решење објавити у „Службеном гласнику Града Пожаревца”.

У Пожаревцу, 22. маја 2018. године Број 011-06-73/9а

СКУПШТИНА ГРАДА ПОЖАРЕВЦА

ЗАМЕНИК ПРЕДСЕДНИКА
Милић Јовановић, с. р.

21

На основу члана 59. став 7. Закона о јавним предузећима („Службени гласник РС”, бр.15/16), члана 25. Одлуке о усклађивању пословања Јавног предузећа „Љубичево” Пожаревац са Законом о јавним предузећима („Службени гласник Града Пожаревца”, бр. 12/16) и члана 33. став 1. тач. 6) и 13) Статута Града Пожаревца („Службени гласник Града Пожаревца”, бр. 17/16 – пречишћени текст и 15/17), Скупштина Града Пожаревца, на седници од 22. маја 2018. године, доноси

РЕШЕЊЕ

I

Даје се сагласност на Ребаланс 1 Програма пословања за 2018. годину ЈП „Љубичево” Пожаревац бр. 201 од 11.5.2018. године, са Одлуком Надзорног одбора предузећа, бр. 202/2 од 11. 5. 2018. године.

II

Ово решења објавити у „Службеном гласнику Града Пожаревца”.

У Пожаревцу, 22. маја 2018. године Број 011-06-73/9б

СКУПШТИНА ГРАДА ПОЖАРЕВЦА

ЗАМЕНИК ПРЕДСЕДНИКА
Милић Јовановић, с. р.

22

На основу члана 59. став 7. и члана 60. став 2. Закона о јавним предузећима („Службени гласник РС”, бр. 15/16), члана 25. Одлуке о усклађивању пословања Јавног комуналног предузећа „Водовод и канализација” Пожаревац са Законом о јавним предузећима („Службени гласник Града Пожаревца”, бр. 12/16) и члана 33. став 1. тач. 6) и 13) Статута Града Пожаревца („Службени гласник Града Пожаревца”, бр. 17/16 – пречишћени текст и 5/17), Скупштина Града Пожаревца, на седници од 22. маја 2018. године, доноси

РЕШЕЊЕ

I

Даје се сагласност на Ребаланс 1 Програма пословања за 2018. годину ЈКП „Водовод и канализа-

ција" Пожаревац бр. 01-3105/1 од 14. 5. 2018. године, усвојен Одлуком Надзорног одбора бр. 01-3105/2 од 14. 5. 2018. године.

II

Ово решења објавити у „Службеном гласнику Града Пожаревца".

У Пожаревцу, 22. маја 2018. године Број 011-06-73/9в

СКУПШТИНА ГРАДА ПОЖАРЕВЦА

ЗАМЕНИК ПРЕДСЕДНИКА
Милић Јовановић, с. р.

23

На основу чл. 59. став 7. и 60. став 2. Закона о јавним предузећима („Службени гласник РС", бр. 15/16) и члана 33. став 1. тачка 6) Статута Града Пожаревца („Службени гласник Града Пожаревца", бр. 17/16 – пречишћени текст и 15/17), Скупштина Града Пожаревца, на седници од 22. маја 2018. године, доноси

РЕШЕЊЕ

I

ДАЈЕ СЕ САГЛАСНОСТ на Ребаланс 1 Програма пословања Јавног комуналног предузећа „Паркинг сервис" Пожаревац за 2018. годину, бр. 1159 од 10. 5. 2018. године, са Одлуком Надзорног одбора, бр. 1160 од 10. 5. 2018. године.

II

Ово решење објавити у „Службеном гласнику Града Пожаревца".

У Пожаревцу, 22. маја 2018. године Број 011-06-73/9ї

СКУПШТИНА ГРАДА ПОЖАРЕВЦА

ЗАМЕНИК ПРЕДСЕДНИКА
Милић Јовановић, с. р.

24

На основу члана 61. став 3. Закона о јавним предузећима („Службени гласник РС", бр. 15/16), члана 33. став 1. тачка 6) Статута Града Пожаревца („Службени гласник Града Пожаревца", бр. 17/16 – пречишћени текст и 5/17) и члана 25. Одлуке о усклађивању пословања Јавног предузећа „Љубичево" Пожаревац са Законом о јавним предузећима („Службени гласник Града Пожаревца", бр. 12/16), Скупштина Града Пожаревца, на седници од 22. маја 2018. године, доноси

РЕШЕЊЕ
о давању сагласности на Програм о изменама и допунама Програма коришћења субвенција за 2018. годину

I

Даје се сагласност на Програм о изменама и допунама Програма коришћења субвенција ЈП „Љубичево" Пожаревац за 2018. годину бр. 201/2 од 11.5.2018. године, усвојен Одлуком Надзорног одбора 202/3 од 11. 5. 2018. године.

II

Ово решење објавити у „Службеном гласнику Града Пожаревца".

У Пожаревцу, 22. маја 2018. године Број 011-06-73/10

СКУПШТИНА ГРАДА ПОЖАРЕВЦА

ЗАМЕНИК ПРЕДСЕДНИКА
Милић Јовановић, с. р.

25

Скупштина Града Пожаревца, на седници од 22. маја 2018. године, разматрала је Одлуку о изменама Статута Историјског архива Пожаревац бр. 547/2-152/2011 од 19. марта 2018. године, па је на основу члана 28. став 2. Закона о култури („Службени гласник РС", бр. 72/09, 13/16 и 30/16 – исправка) и члана 33. став 1. тачка 12) Статута Града Пожаревца („Службени гласник Града Пожаревца", бр. 17/16 – пречишћен текст и 15/17), донела

РЕШЕЊЕ
о давању сагласности на Одлуку о изменама Статута Историјског архива Пожаревац

I

Даје се сагласност на Одлуку о изменама Статута Историјског архива Пожаревац бр. 547/2-152/2011, коју је донео Управни одбор Историјског архива Пожаревац на седници од 19. марта 2018. године.

II

Ово решење објавити у „Службеном гласнику Града Пожаревца".

У Пожаревцу, 22. маја 2018. године Број 011-06-73/19

СКУПШТИНА ГРАДА ПОЖАРЕВЦА

ПРЕДСЕДНИК
Бојан Илић, с. р.

На основу члана 21. став 1. Закона о јавним службама („Службени гласник РС“, бр.42/91 и 71/94), члана 44. став 1. тачка 1. Закона о култури („Службени гласник РС“, бр. 72/09, 13/16 и 30/16 - исправка) и члана 23. став 1. тачка 1. Статута Историјског архива Пожаревац (бр. 152/1 од 08.02.2011. године – Решење Скупштине Града Пожаревца о давању сагласности на Статут Установе Историјски архив Пожаревац, број: 01-06-12 од 10.03.2011. године – Службени гласник Града Пожаревца, бр.1/11), а у циљу усклађивања са одредбама Закона о запосленима у јавним службама („Службени гласник РС“, бр. 113/17) и одредбама Уредбе о изменама и допунама Уредбе о Каталогу радних места у јавним службама и другим организацијама у јавном сектору (“Службени гласник РС“, бр. 6/18), Управни одбор Историјског архива Пожаревац је на својој седници одржаној 19. марта 2018. године, донео

О Д Л У К У

О ИЗМЕНАМА СТАТУТА

ИСТОРИЈСКОГ АРХИВА ПОЖАРЕВАЦ

Члан 1.

У Статуту Историјског архива Пожаревац (број: 152/1 од 08.02.2011. године – Решење Скупштине Града Пожаревца о давању сагласности на Статут Установе Историјски архив Пожаревац, број: 01-06-12 од 10.03.2011. године), члан 15. мења се и гласи:

„Члан 15.

Архив остварује пословање као јединствена организациона целина, правни субјект.

Организациони делови Архива су одсеци и група послова, и то:

- Одсек заштите архивске грађе, рад са корисницима и истраживачима и архивска библиотека,
- Одсек за сређивање и обраду архивске грађе, културно-просветну, образовну, издавачку, изложбену и информативно-пропагандну делатност,
- Одсек за техничку заштиту, микрофилмовање и дигитализацију архивске грађе;
- Група за опште послове.

Организацију Архива утврђује директор Архива, доношењем Правилника о организацији и систематизацији послова и радних места у Историјском архиву Пожаревац, у складу са Законом.“

Члан 2.

Члан 37. став 1. тачка 6. мења се и гласи:

„6. доноси Правилник о организацији и систематизацији послова и радних места, у складу са Законом.“

Члан 3.

Члан 39. мења се и гласи:

„Члан 39.

За директора Архива може бити именовано лице које поред општих услова за заснивање радног односа испуњава и следеће (посебне услове):

1. да поседује високо образовање (завршен Филозофски факултет - група за историју, група за етнологију-антропологију) или Правни факултет:
   - на основним академским студијама у обиму од најмање 240 ЕСПБ бодова, односно специјалистичким струковним студијама, по пропису који уређује високо образовање почев од 10. септембра 2005. године;
   - на основним студијама у трајању од најмање четири године, по пропису који је уређивао високо образовање до 10. септембра 2005. године;
2. да поседује знање страног језика;
3. да има положен одговарајући стручни испит ако се захтева законом;
4. да поседује знање рада на рачунару;
5. да поседује радно искуство на истим или сличним пословима у области културе (установи културе) од најмање десет година, од чега најмање пет година радног искуства на пословима руковођења установама у области културе или у установама културе;
6. да је у раду показао организаторске и пословне способности;
7. да поседује способност тимског рада и психофизичке способности;
8. да нема законских сметњи за именовање за директора.

Кандидат за директора дужан је да предложи програм рада и развоја Архива, као саставни део конкурсне документације.“

Члан 4.

Ова одлука, по добијању сагласности Скупштине Града Пожаревца, ступа на снагу осмог дана од дана објављивања на огласној табли Историјског архива Пожаревац.

У Пожаревцу, 19. марта 2018. године *Број 547/2-152/2011*

ИСТОРИЈСКИ АРХИВ ПОЖАРЕВАЦ

УПРАВНИ ОДБОР
ПРЕДСЕДНИК
Јелена Костић, с. р.

26

Скупштина Града Пожаревца, на седници од 22. маја 2018. године, разматрала је Извештај о раду Народног музеја Пожаревац за 2017. годину, бр. 66 од 22.1. 2018. године са Извештајем о Финансијском пословању Народног музеја Пожаревац за 2017. годину, бр. 66/1 од 22.1. 2018. године, па је на основу члана 33. став 1. тачка 13) Статута Града Пожаревца („Службени гласник Града Пожаревца”, бр. 17/16 – пречишћен текст и 15/17), донела

РЕШЕЊЕ
о давању сагласности на Извештај о раду Народног музеја Пожаревац за 2017. годину са Извештајем о Финансијском пословању Народног музеја Пожаревац за 2017. годину

I

Даје се сагласност на Извештај о раду Народног музеја Пожаревац за 2017. годину, бр. 66 од 22.1. 2018. године са Извештајем о Финансијском пословању Народног музеја Пожаревац за 2017. годину, бр. 66/1 од 22.1.2018. године, који је усвојен Одлуком Управног одбора Народног музеја Пожаревац, бр. 67/2 од 18.1.2018. године.

II

Ово решење објавити у „Службеном гласнику Града Пожаревца”.

У Пожаревцу, 22. маја 2018. године Број 011-06-73/18а

СКУПШТИНА ГРАДА ПОЖАРЕВЦА

ЗАМЕНИК ПРЕДСЕДНИКА
Милић Јовановић, с. р.

27

Скупштина Града Пожаревца, на седници од 22. маја 2018. године, разматрала је Годишњи извештај о раду за 2017. годину Историјског архива Пожаревац бр. 171/1 од 26.1. 2018. године и Финансијски извештај Историјског архива Пожаревац за 2017. годину, бр. 170/1 од 26.1. 2018. године, па је на основу члана 33. став 1. тачка 13) Статута Града Пожаревца („Службени гласник Града Пожаревца”, бр. 17/16 – пречишћен текст и 15/17), донела

РЕШЕЊЕ
о давању сагласности на Годишњи извештај о раду за 2017. годину Историјског архива Пожаревац и Финансијски извештај Историјског архива Пожаревац за 2017. годину

I

Даје се сагласност на Годишњи извештај о раду за 2017. годину Историјског архива Пожаревац бр. 171/1 од 26.1. 2018. године који је усвојен Одлуком Управног одбора Историјског архива Пожаревац бр. 174/2-171/1 од 31.1. 2018. године и Финансијски извештај Историјског архива Пожаревац за 2017. годину, бр. 170/1 од 26.1. 2018. године, који је усвојен Одлуком Управног одбора Историјског архива Пожаревац, бр. 174/2-170/1 од 31.1. 2018. године.

II

Ово решење објавити у „Службеном гласнику Града Пожаревца”.

У Пожаревцу, 22. маја 2018. године Број 011-06-73/18б

СКУПШТИНА ГРАДА ПОЖАРЕВЦА

ЗАМЕНИК ПРЕДСЕДНИКА
Милић Јовановић, с. р.

28

Скупштина Града Пожаревца, на седници од 22. маја 2018. године, разматрала је Извештај о пословању Центра за културу Пожаревац са финансијским показатељима за период 01. 01–31. 12. 2017. године, бр. 698 од 12. 3. 2018. године, па је на основу члана 33. став 1. тачка 13) Статута Града Пожаревца („Службени гласник Града Пожаревца”, бр. 17/16 – пречишћен текст и 15/17), донела

РЕШЕЊЕ
о давању сагласности на Извештај о пословању Центра за културу Пожаревац са финансијским показатељима за период 01.01–31. 12. 2017. године

I

Даје се сагласност на Извештај о пословању Центра за културу Пожаревац са финансијским показатељима за период 01.01-31.12.2017. године, бр. 698 од 12.3.2018. године, који је усвојен Одлуком Управног одбора Центра за културу Пожаревац, бр. 699 од 12.3.2018. године.

II

Ово решење објавити у „Службеном гласнику Града Пожаревца”.

У Пожаревцу, 22. маја 2018. године Број 011-06-73/18в

СКУПШТИНА ГРАДА ПОЖАРЕВЦА

ПРЕДСЕДНИК
Бојан Илић, с. р.

29

Скупштина Града Пожаревца, на седници од 22. маја 2018. године, разматрала је Извештај о раду Установе Градски женски хор „Барили" Пожаревац за 2017. годину, са финансијским показатељима, бр. 27 од 13. 4. 2018. године, па је на основу члана 33. став 1. тачка 13) Статута Града Пожаревца („Службени гласник Града Пожаревца", бр. 17/16 – пречишћен текст и 15/17), донела

РЕШЕЊЕ
о давању сагласности на Извештај о раду Установе Градски женски хор „Барили" Пожаревац за 2017. годину, са финансијским показатељима

I

Даје се сагласност на Извештај о раду Установе Градски женски хор „Барили" Пожаревац за 2017. годину, са финансијским показатељима, бр. 27 од 13. 4. 2018. године, који је усвојен Одлуком Управног одбора Установе Градски женски хор „Барили" Пожаревац, бр. 28 од 13. 4. 2018. године.

II

Ово решење објавити у „Службеном гласнику Града Пожаревца".

У Пожаревцу, 22. маја 2018. године Број 011-06-73/18ī

СКУПШТИНА ГРАДА ПОЖАРЕВЦА

ПРЕДСЕДНИК
Бојан Илић, с. р.

30

Скупштина Града Пожаревца, на седници од 22. маја 2018. године, разматрала је Извештај о раду Јавне установе Културно-спортски центар „Пожаревац" за 2017. годину, бр.118 од 22. 2. 2018. године са Извештајем о извршењу финансијског плана за период 01.01. 2017. – 31.12. 2017. године, бр. 115 од 21. 2. 2018. године, па је на основу члана 33. став 1. тачка 13) Статута Града Пожаревца („Службени гласник Града Пожаревца", бр. 17/16 – пречишћен текст и 15/17), донела

РЕШЕЊЕ
о давању сагласности на Извештај о раду Јавне установе Културно-спортски центар „Пожаревац" за 2017. годину са Извештајем о извршењу финансијског плана за период 01. 01. до 31. 12. 2017. године

I

Даје се сагласност на Извештај о раду Јавне установе Културно-спортски центар „Пожаревац" за 2017. годину, бр.118 од 22. 2. 2018. године са Извештајем о извршењу финансијског плана за период 01.01. 2017. – 31.12. 2017. године, бр. 115 од 21. 2. 2018. године, који је усвојен Одлуком Управног одбора Јавне установе Културно-спортски центар „Пожаревац", бр. 119/2 од 22. 2. 2018. године.

II

Ово решење објавити у „Службеном гласнику Града Пожаревца".

У Пожаревцу, 22. маја 2018. године Број 011-06-73/18g

СКУПШТИНА ГРАДА ПОЖАРЕВЦА

ПРЕДСЕДНИК
Бојан Илић, с. р.

31

Скупштина Града Пожаревца, на седници од 22. маја 2018. године, разматрала је Извештај о раду за 2017. годину Народне библиотеке „Илија М. Петровић" Пожаревац бр. 88 од 27. 2. 2018. године и Финансијски извештај Народне библиотеке „Илија М. Петровић" Пожаревац за период 01. 01. 2017. – 31. 12. 2017. године, бр. 07 од 23. 2. 2018. године, па је на основу члана 33. став 1. тачка 13) Статута Града Пожаревца („Службени гласник Града Пожаревца", бр. 17/16 – пречишћен текст и 15/17), донела

РЕШЕЊЕ
о давању сагласности на Извештај о раду за 2017. годину Народне библиотеке „Илија М. Петровић" Пожаревац и Финансијски извештај Народне библиотеке „Илија М. Петровић" Пожаревац за период 01. 01. 2017. – 31. 12. 2017. године

I

Даје се сагласност на Извештај о раду за 2017. годину Народне библиотеке „Илија М. Петровић" Пожаревац бр. 88 од 27. 2. 2018. године и Финансијски извештај Народне библиотеке „Илија М. Петровић" Пожаревац за период 01. 01. 2017. – 31. 12. 2017. године, бр. 07 од 23. 2. 2018. године, који је усвојен Одлуком Управног одбора Народне библиотеке „Илија М. Петровић" Пожаревац, бр. 89 од 27. 2. 2018. године.

II

Ово решење објавити у „Службеном гласнику Града Пожаревца".

У Пожаревцу, 22. маја 2018. године Број 011-06-73/18ђ

СКУПШТИНА ГРАДА ПОЖАРЕВЦА

ПРЕДСЕДНИК
Бојан Илић, с. р.

32

Скупштина Града Пожаревца, на седници од 22. маја 2018. године, разматрала је Извештај о раду са финансијским показатељима Дома здравља Пожаревац за 2017. годину број 1022 од 7. 3. 2018. године, па је на основу члана 6. став 1. алинеја 4. Одлуке о оснивању Дома здравља Пожаревац Пожаревца („Службени гласник Града Пожаревца", бр. 10/10 и 1/11) и члана 33. став 1. тачка 13) Статута Града Пожаревца („Службени гласник Града Пожаревца", бр. 17/16 – пречишћен текст и 15/17), донела

РЕШЕЊЕ
о давању сагласности на Извештај о раду са финансијским показатељима Дома здравља Пожаревац за 2017. годину

I

Даје се сагласност на Извештај о раду са финансијским показатељима Дома здравља Пожаревац за 2017. годину број 1022 од 7. 3. 2018. године, који је усвојен Одлуком Управног одбора Дома здравља Пожаревац, број 1057/1 од 12. 3. 2018. године.

II

Ово решење објавити у „Службеном гласнику Града Пожаревца".

У Пожаревцу, 22. маја 2018. године Број 011-06-73/18е

СКУПШТИНА ГРАДА ПОЖАРЕВЦА

ПРЕДСЕДНИК
Бојан Илић, с. р.

33

Скупштина Града Пожаревца, на седници од 22. маја 2018. године, разматрала је Извештај о пословању Здравствене установе Апотека Пожаревац за 2017. годину са Финансијским извештајем по готовинском и обрачунском систему за период 01. 01.–31. 12. 2017. године, број 333 од 26. 2. 2018. године, па је на основу члана 27. став 1. тачка 8) Статута установе Апотека Пожаревац у Пожаревцу („Службени гласник Града Пожаревца, бр. 4/09) и члана 33. став 1. тачка 13) Статута Града Пожаревца („Службени гласник Града Пожаревца", број 17/16 – пречишћен текст и 15/17), донела

РЕШЕЊЕ
о давању сагласности на Извештај о пословању Здравствене установе Апотека Пожаревац за 2017. годину са Финансијским извештајем по готовинском и обрачунском систему 01. 01. – 31. 12. 2017. године

I

Даје се сагласност на Извештај о пословању Здравствене установе Апотека Пожаревац за 2017. годину са Финансијским извештајем по готовинском и обрачунском систему за период 01. 01. – 31. 12. 2017. године, број 333 од 26. 2. 2018. године, који је усвојен Одлуком Управног одбора Здравствене установе Апотека Пожаревац, број 335 од 26. 2. 2018. године и број 608 од 13. 4. 2018. године.

II

Ово решење објавити у „Службеном гласнику Града Пожаревца

У Пожаревцу, 22. маја 2018. године Број 011-06-73/18ж

СКУПШТИНА ГРАДА ПОЖАРЕВЦА

ПРЕДСЕДНИК
Бојан Илић, с. р.

34

Скупштина Града Пожаревца, на седници од 22. маја 2018. године, разматрала је Извештај о раду Центра за социјални рад Пожаревац за 2017. годину, број 1.3-55110-273/1 од 12. 2. 2018. године и Извештај о оствареним приходима и расходима Центра за социјални рад у Пожаревцу за период од 1.1.2017. године до 31. 12. 2017. године, па је на основу члана 11. став 1. алинеја шеста Одлуке о оснивању установе Центар за социјални рад Пожаревац („Службени гласник Града Пожаревца", бр. 2/12 – пречишћен текст и 17/16) и члана 33. став 1. тачка 13) Статута Града Пожаревца („Службени гласник Града Пожаревца", бр. 17/16 – пречишћен текст и 15/17), донела

РЕШЕЊЕ
о давању сагласности на Извештај о раду Центра за социјални рад Пожаревац за 2017. годину и Извештај о оствареним приходима и расходима Центра за социјални рад у Пожаревцу за период од 1. 1. 2017. године до 31. 12. 2017. године

I

Даје се сагласност на Извештај о раду Центра за социјални рад Пожаревац за 2017. годину, број 1.3-55110-273/1 од 12. 2. 2018. године и Извештај о оствареним приходима и расходима Центра за социјални рад у Пожаревцу за период од 1.1. 2017. до 31. 12. 2017. године, који је усвојен Одлуком Управног одбора Центра за социјални рад Пожаревац, број 1.3-55110-273/1 од 12. 2. 2018. године.

II

Ово решење објавити у „Службеном гласнику Града Пожаревца”.

У Пожаревцу, 22. маја 2018. године Број 011-06-73/18з

СКУПШТИНА ГРАДА ПОЖАРЕВЦА

ПРЕДСЕДНИК
Бојан Илић, с. р.

35

Скупштина Града Пожаревца, на седници од 22. маја 2018. године, разматрала је Годишњи извештај о пословању Туристичке организације Града Пожаревца за 2017. годину, број 113/2018 од 13. 3. 2018. године, па је на основу члана 10. став 2. Статута Туристичке организације Града Пожаревца („Службени гласник Града Пожаревца”, бр. 4/09 и 3/16) и члана 33. став 1. тачка 13) Статута Града Пожаревца („Службени гласник Града Пожаревца”, бр. 17/16 – пречишћен текст и 15/17), донела

РЕШЕЊЕ
о давању сагласности на Годишњи извештај о пословању Туристичке организације Града Пожаревца за 2017. годину

I

Даје се сагласност на Годишњи извештај о пословању Туристичке организације Града Пожаревца за 2017. годину, број 113/2018 од 13. 3. 2018. године, који је усвојен Одлуком Управног одбора Туристичке организације Града Пожаревца, број УО-40 од 16. 3. 2018. године.

II

Ово решење објавити у „Службеном гласнику Града Пожаревца”.

У Пожаревцу, 22. маја 2018. године Број 011-06-73/18и

СКУПШТИНА ГРАДА ПОЖАРЕВЦА

ПРЕДСЕДНИК
Бојан Илић, с. р.

36

Скупштина Града Пожаревца, на седници од 22. маја 2018. године, разматрала је Извештај о раду за 2017. годину Фондације Миленин дом – Галерија Милене Павловић Барили Пожаревац, број 76-1 од 2. 3. 2018. године и Извештај о Финансијском пословању Фондације Миленин дом – Галерија Милене Павловић Барили Пожаревац за 2017. годину, број 71-1 од 28. 2. 2018. године, па је на основу члана 33. став 1. тачка 13) Статута Града Пожаревца („Службени гласник Града Пожаревца”, бр. 17/16 – пречишћен текст и 15/17), донела

РЕШЕЊЕ
о давању сагласности на Извештај о раду за 2017. годину Фондације Миленин дом – Галерија Милене Павловић Барили Пожаревац и Извештај о Финансијском пословању Фондације Миленин дом – Галерија Милене Павловић Барили Пожаревац за 2017. годину

I

Даје се сагласност на Извештај о раду за 2017. годину Фондације Миленин дом – Галерија Милене Павловић Барили Пожаревац, број 76-1 од 2. 3. 2018. године који је усвојен Одлуком Управног одбора Фондације Миленин дом – Галерија Милене Павловић Барили Пожаревац, број 71-2 од 28. 2. 2018. године и Извештај о Финансијском пословању Фондације Миленин дом – Галерија Милене Павловић Барили Пожаревац за 2017. годину, број 71-1 од 28.2.2018. године, који је усвојен Одлуком Управног одбора Фондације Миленин дом – Галерија Милене Павловић Барили Пожаревац, број 66-3 од 28. 2. 2018. године.

II

Ово решење објавити у „Службеном гласнику Града Пожаревца”.

У Пожаревцу, 22. маја 2018. године Број 011-06-73/18ј

СКУПШТИНА ГРАДА ПОЖАРЕВЦА

ПРЕДСЕДНИК
Бојан Илић, с. р.

ГРАДСКО ВЕЋЕ ГРАДА ПОЖАРЕВЦА

1

На основу члана 38. Закона о удружењима („Службени гласник РС”, бр. 51/09 и 99/11 – др. закони), чл. 1, 6, 8. ст. 1. и 2. члана 9. ст. 1, 4, 5. и 6. Уредбе о средствима за подстицање програма или недостајућег дела средстава за финансирање програма од јавног интереса која реализују удружења („Сл. гласник РС”, бр. 16/18), члана 90. Статута Града Пожаревца („Службени гласник Града Пожаревца”, бр. 17/16 – пречишћен текст и 15/17) и члана 26. став 7. Пословника о раду Градског већа Града Пожаревца („Службени гласник Града Пожаревца”, бр. 1/15, 7/15, 7/16 и 3/17), Градско веће Града Пожаревца на седници одржаној дана 3. априла 2018. године, донело је:

ПРАВИЛНИК
о критеријумима и условима за избор програма и пројеката удружења која су од јавног интереса за Град Пожаревац

Члан 1.

Овим Правилником утврђују се критеријуми, услови, начин, обим и поступак доделе средстава, као и начин и поступак враћања средстава за подстицање програма или недостајућег дела средстава за финансирање програма уколико се утврди да удружење добијена средства не користи за реализовање одобрених програма која су од јавног интереса.

Члан 2.

Додела средстава за подстицање програма или недостајућег дела средстава за финансирање програма врши се на основу Јавног конкурса за финансирање или суфинансирање програма/појеката НВО и удружења која су од јавног интереса за Град Пожаревац и Јавног конкурса за финансирање или суфинансирање програма/пројеката удружења која су од јавног интереса за Град Пожаревац у области заштите лица са инвалидитетом, које расписује Градско веће Града Пожаревца.

Град Пожаревац ће финансирати и суфинансирати програме удружења од јавног интереса у области:

– социјалне и здравствене заштите
– борачко инвалидске заштите
– заштите лица са инвалидитетом
– брига о деци и младима
– помоћи старима
– заштите и промовисања људских и мањинских права
– хуманитарних програма
– одрживог развоја

Градско веће Града Пожаревца може својом одлуком о расписивању конкурса, утврдити и друге области од јавног интереса сем наведених у претходном ставу овог члана, уколико су средства обезбеђена у буџету Града Пожаревца.

Средства за реализацију програма/пројеката из овог члана обезбедиће се у буџету Града Пожаревца.

Члан 3.

Право подношења пријаве за финансирање или суфинансирање програма од јавног интереса имају удружења под условом да спроводе активности или да им је седиште на подручју Града Пожаревца, као општинске или међуопштинске организације.

Под подручјем Града Пожарева (у даљем тексту подручје Града) у смислу овог правилника подразумева се подручје Градске општине Пожаревац, изузев подручја Градске општине Костолац.

Члан 4.

Годишњи план расписивања јавних конкурса надлежни орган објављује најкасније до 31. јануара на званичној интернет страници органа и доставља Канцеларији за сарадњу са цивилним друштвом (у даљем тексту: Канцеларија).

Годишњи план јавних конкурса садржи податке о даваоцу средстава, области, називу и планираном периоду расписивања јавног конкурса (у даљем тексту: конкурс) и друге релевантне податке у зависности од врсте конкурса.

Члан 5.

Критеријуми за избор програма који ће се финансирати средствима буџета Града Пожаревца су:

1. Проблем којим се баве – колико је јасно проблем дефинисан, да ли је у вези са циљем употребе средстава и проблемима локалне заједнице;

2. Циљеви програма рада – да ли су јасно и прикладно одређени; да ли су достижни у предвиђеном времену и да ли недвосмислено представљају решење уоченог проблема у локалној заједници;

3. Обухват – колике су могућности програма рада да обухвати шири круг корисника и подстакне њихово активно учешће у реализацији предвиђених активности; да ли укључује партнерство са другим удружењима, привредом или јавним сектором;

4. Активности и план рада – да ли постоји јасна веза између циљева и активности предвиђених програмом рада, да ли је предложени план активности реалан и остварљив у локалној заједници у предвиђеном времену;

5. Очекивани резултати и утицаји – да ли су резултати програма рада мерљиви и да ли ће програм рада имати утицаја ван круга непосредних корисника;

6. Буџет и финансијска исплативост – да ли буџет програма рада одражава стварне трошкове предложене активности (да ли су трошкови реални, практични и да ли је однос између процењених трошкова и очекованих резултата задовољавајући); да ли је адекватан однос између административних и програмских трошкова; колика је вероватноћа да се планираним средствима постигну предвиђени резултати;

7. Иновације – да ли програм рада има иновативне елементе, предлаже алтернативна решења у области којом се бави;

8. Одрживост – да ли ће се активности наставити и после финансирања из буџета Града, и на који начин;

9. Извештај о утрошку средстава добијених из буџета Града Пожаревца у години која претходи години у којој се расписује конкурс и извештај о реализацији бар једног пројекта за оне који први пут конкуришу за средства.

10. Висина процента средстава обезбеђених ван буџета Града Пожаревца даће предност приликом избора програма/пројекта.

Члан 6.

Средства се могу користити искључиво наменски и то за реализацују активности из програма – пројекта и то:

За пројекте/програме из области заштите лица са инвалидитетом средства се могу користити за:

1. зараде, материјалне трошкове и трошкове оперативног рада (трошкове превоза, закупа, штампање материјала, хонораре за спољне сараднике, комуналне и друге трошкове који прате реализацију програма-пројекта).

Члан 7.

За пројекте/програме из других области утврђених у члану 2. овог правилника, средства се могу користити за:

1. организовање смотри, јубилеја и других програма/пројеката удружења, трошкови пројекта (хонорари, штампање материјала, превоз и слично);

2. трошкове закупа, комуналне и друге трошкове који прате реализацију програма/пројекта.

Члан 8.

Потпуна програмска документација за пријаву по јавним конкурсима треба да садржи:

– образац пријаве на јавни конкурс у 2 примерка (који садржи детаљан опис програма за чије финансирање или суфинансирање се подноси пријава, као и кориснике, значај, место и време реализације програма и детаљан финансијски план), оверен од стране овлашћеног лица;

– доказ о упису у регистар код надлежног органа,

– статут удружења или извод из статута удружења у коме је утврђено да се циљеви удружења остварују у области у којој се програм реализује;

– извештај буџетског инспектора о наменском коришћењу буџетских средстава за претходну годину;

– програм рада за текућу годину усвојен на начин предвиђен статутом удружења.

Члан 9.

Комплетна конкурсна документација доставља се у затвореној коверти.

Предложени програми учесника јавног конкурса треба да садрже тражену документацију, прописану јавним конкурсом, потписану и оверену од овлашћеног лица.

Активности обухваћене програмом реализују се до краја календарске године.

Образац пријаве на јавни конкурс са одговарајућом документацијом подноси се Комисији за вредновање програма и пројеката удружења и НВО и Комисији за вредновање пријављених програма у области заштите лица са инвалидитетом, са назнаком „Пријава на јавни конкурс за финансирање и суфинансирање програма од јавног интереса – не отварати” препорученом поштом на адресу: Градска управа Града Пожаревца за Комисију за вредновање програма и пројеката удружења и НВО, односно за Комисију за вредновање пријављених програма у области заштите лица са инвалидитетом, ул. Дринска бр. 2. 12000 Пожаревац, или предајом на писарницу Градске управе Града Пожаревца.

Пријаве на јавне конкурсе се подносе у року од 15 дана од дана објављивања у локалном листу „Реч народа”.

Неблаговремене, непотпуне, као и пријаве послате факсом или електронском поштом неће се разматрати. Неће бити разматране ни пријаве уз које није достављен извештај о утрошку средстава добијених из буџета Града Пожаревца из претходне буџетске године или пријаве удружења за која је утврђено да су средства ненаменски користила.

Члан 10.

Образац пријава на Јавни конкурс за финансирање или суфинансирање програма/појеката НВО и удружења која су од јавног интереса за Град Пожаревац, односно Јавни конкурс за финансирање

или суфинансирање програма/пројеката удружења која су од јавног интереса за Град Пожаревац у области заштите лица са инвалидитетом, биће доступни заитересованима, на званичној интерент презентацији Града Пожаревца (www.pozarevac.rs) и порталу е-Управа, а могу се преузети и у писарници Градске управе Града Пожаревца, канц. бр. 9. Дринска број 2. 12000 Пожаревац.

Члан 11.

Комисију за вредновање пријављених програма по областима а по Јавном конкурсу Града Пожаревца за финансирање или суфинансирање програма/пројеката удружења и НВО, као и Комисију за вредновање пријављених програма у области заштите лица са инвалидитетом, а по Јавном конкурсу Града Пожаревца за финансирање или суфинансирање програма/пројеката удружења која су од јавног интереса за Град Пожаревац у области заштите лица са инвалидитетом, образује Градско веће Града Пожаревца.

Комисије раде у седницама и одлучују већином од укупног броја чланова а радом Комисија руководе председници.

Чланови комисија дужни су да потпишу изјаву да немају приватни интерес у вези са радом и одлучивањем комисија, односно спровођењем конкурса (Изјава о непостојању сукоба интереса).

Именовано лице не може предузимати радње у својству члана Комисије пре него што потпише Изјаву из става 3. овог члана.

У случају сазнања да се налази у сукобу интереса, члан комисије је дужан да о томе одмах обавести остале чланове комисије и да се изузме из даљег рада комисије. О решавању сукоба интереса надлежни орган одлучује у сваком случају посебно, а када утврди сукоб интереса, именоваће у комисију новог члана као замену.

Сукоб интереса постоји ако члан комисије или чланови његове породице (брачни или ванбрачни друг, дете или родитељ), запослени или члан органа удружења које учествује на конкурсу или било ког другог удружења повезаног на било који начин са тим удружењем, или у односу на та удружења има било који материјални или нематеријални интерес, супротан јавном интересу и то у случајевима породичне повезаности, економских интереса или другог заједничког интереса.

Чланови комисија не добијају накнаду за свој рад.

Члан 12.

Комисија за вредновање програма и пројеката удружења и НВО, односно Комисија за вредновање пријављених програма у области заштите лица са инвалидитетом, разматра пристигле пријаве и на основу наведених критеријума утврђује предлог листе за финансирање односно суфинансирање по областима.

Предлог листе се објављује на званичној интернет страници Града Пожаревца, на огласној табли Градске управе Града Пожаревца и порталу е-Управа.

Учесници конкурса имају право увида у поднете пријаве и приложену документацију по утврђивању предлога листе вредновања и рангирања пријављених програма, у року од три дана од дана објављивања предлога листе.

На предлог листе, учесници јавних конкурса имају право приговора у року од **8 (осам)** дана од дана објављивања листе.

Одлуку о приговору, која мора бити образложена, Градско веће Града Пожаревца доноси у року од 15 дана од дана његовог пријема.

Одлуку о избору програма Градско веће Града Пожаревца доноси у року од 30 дана од дана истека рока за подношење приговора.

Одлука из става 6. овог члана објављује се на званичној интернет страници Града Пожаревца и порталу е-Управа.

Члан 13.

Средства која се одобре за реализацију програма су наменска и могу да се користе искључиво за реализацију конкретног програма и у складу са уговором који градоначелник Града Пожаревца закључује са удружењем.

Уговором се уређују међусобна права, обавезе и одговорности уговорних страна, а нарочито: предмет програма, рок у коме се програм реализује, конкретне обавезе уговорних страна, износ средстава и начин обезбеђења и преноса средстава, као и друга питања од значаја за реализацију програма/пројекта.

Корисник средстава дужан је да пре закључења уговора Градском већу Града Пожаревца достави изјаву да средства за реализацију одобреног програма нису на други начин већ обезбеђена као и изјаву о непостојању сукоба интереса.

Члан 14.

Градска управа Града Пожаревца прати реализацију програма за који су одобрена средства у складу са овим правилником.

Праћење реализације програма обухвата:

1) обавезу удружења да обавештава надлежни орган о реализацији програма, у роковима одређеним уговором;

2) прегледање извештаја од стране надлежног органа;

3) мониторинг посете представника надлежног органа;

4) обавезу удружења да омогући представницима надлежног органа да изврше увид у релевантну документацију насталу у току реализације програма;

5) прикупљање информација од корисника програма;

6) друге активности предвиђене уговором.

Праћење може обухватити и ревизију овлашћеног ревизора, уколико је то предвиђено конкурсним условима и уговором.

Удружење односно реализатор програма је дужно да надлежном органу омогући праћење реализације програма.

Прегледом финансијских извештаја буџетски инспектор утврђује да ли су буџетска средства наменски коришћена и да ли постоји рачуноводствена документација која указује на наменски утрошак истих.

Ако се приликом контроле утврди ненаменско трошење средстава градоначелник Града Пожаревца је дужан да раскине уговор, а корисник дотације је дужан да врати пренета средстава у буџет Града Пожаревца.

Члан 15.

Удружење израђује периодичне и завршне наративне и финансијске извештаје.

Периодични и завршни наративни извештај из става 1. овог члана садржи: детаљан опис активности и резултата реализације програма у односу на планиране активности дефинисане уговором, како би се могла извршити процена успешности од стране надлежног органа и образложење за свако одступање од програма и преглед корективних мера чије се предузимање планира од стране корисника средстава.

Периодични и завршни финансијски извештај из става 1. овог члана садржи: приказ буџета, који је саставни део уговора, са прегледом свих трошкова који су настали током извештајног периода, као и целокупну документацију која оправдава настале трошкове.

Члан 16.

У циљу праћења реализације програма, надлежни орган може реализовати мониторинг посете.

Под мониторинг посетом, у смислу ове уредбе, сматра се: посета удружењу, одржавање састанака овлашћених представника надлежног органа са овлашћеним представницима удружења,

присуство одређеним догађајима и манифестацијама или другим програмским активностима које удружење спроводи у склопу реализације програма.

Мониторинг посета може бити најављена или ненајављена.

За програме чије трајање је дуже од шест месеци и чија је вредност одобрених средстава већа од 500.000,00 динара, надлежни орган реализује најмање једну мониторинг посету у току трајања програма, односно најмање једном годишње.

Члан 17.

Надлежни орган израђује извештај о мониторинг посети из члана 17. овог правилника у року од десет дана од дана спроведене посете.

Поред извештаја из става 1. овог члана надлежни орган може израдити и препоруке за отклањање недостатака и рокове за њихову реализацију и упутити их кориснику средстава.

Члан 18.

Корисник средстава, у изузетним ситуацијама, може да тражи сагласност од надлежног органа ради прерасподеле средстава за реализацију планираних активности у оквиру одобреног програма.

Захтевом за прерасподелу средстава не може се тражити повећање расхода који се односе на људске ресурсе.

Прерасподела средстава се може извршити тек након добијања писмене сагласности или потписивањем анекса уговора са даваоцем средстава.

Члан 19.

Сви акти које надлежни орган, у складу са овом уредбом, објављује на својој званичној интернет страници и порталу е-Управа, морају се објавити и на огласној табли надлежног органа.

Члан 20.

Ступањем на снагу овог правилника престаје да важи Правилник о критеријумима и условима за избор програма и пројеката удружења која су од јавног интереса за Град Пожаревац („Службени гласник Града Пожаревца”, бр. 1/16, 9/16 и 3/17).

Члан 21.

Правилник ступа на снагу даном доношења и исти објавити у „Службеном гласнику Града Пожаревца”.

О б р а з л о ж е њ е

Правни основ за доношење Правилника о критеријумима и условима за избор програма и пројеката удружења која су од јавног интереса за Град Пожаревац, садржан је у члану 38. Закона о удружењима („Службени гласник РС”, бр. 51/09 и 99/11 – др. закони), Уредби о средствима за подстицање програма или недостајућег дела средстава за финансирање програма од јавног интереса која реализују удружења („Сл. гласник РС”, бр. 16/18) и члану 90. Статута Града Пожаревца („Службени гласник Града Пожаревца”, бр. 17/16 – пречишћен текст и 15/17).

Члан 38. Закона о удружењима прописује да се средства за подстицање програма или недостајућег дела средстава за финансирање програма (у даљем тексту: програм) које реализују удружења, а који су од јавног интереса, обезбеђују у буџету Републике Србије.

Влада, односно министарство надлежно за област у којој се остварују основни циљеви удружења додељује средства из става 1. овог члана на основу спроведеног јавног конкурса и закључује уговоре о реализовању одобрених програма.

Под програмом од јавног интереса из става 1. овог члана нарочито се сматрају програми у области: социјалне заштите, борачко-инвалидске заштите, заштите лица са инвалидитетом, друштвене бриге о деци, заштите интерно расељених лица са Косова

и Метохије и избеглица, подстицање наталитета, помоћи старима, здравствене заштите, заштите и промовисања људских и мањинских права, образовања, науке, културе, информисања, заштите животне средине, одрживог развоја, заштите животиња, заштите потрошача, борбе против корупције, као и хуманитарни програми и други програми у којима удружење искључиво и непосредно следи јавне потребе.

Влада уређује ближе критеријуме, услове, обим, начин, поступак доделе, као и начин и поступак враћања средстава из става 1. овог члана, уколико се утврди да удружење добијена средства не користи за реализовање одобрених програма.

Одредбе ст. 1–4. овог члана сходно се примењују и на средства која се удружењима додељују из буџета аутономне покрајине и јединица локалне самоуправе.

Удружења која су из буџета Републике, односно аутономне покрајине, односно јединице локалне самоуправе добила средства за реализовање програма од јавног интереса најмање једанпут годишње чине доступним јавности извештај о свом раду и о обиму и начину стицања и коришћења средстава и тај извештај достављају даваоцу средстава.

Удружење је обавезно да средства из става 1. овог члана користи искључиво за реализовање одобрених програма.

Одредба става 6. овог члана сходно се примењује и на удружења која су у претходној години, у складу са законом, користила пореске и царинске олакшице.

Члан 1. Уредбе о средствима за подстицање програма или недостајућег дела средстава за финансирање програма од јавног интереса која реализују удружења („Сл. гласник РС”, бр. 16/18), предвиђа да се овом уредбом ближе уређују услови, критеријуми, обим, начин, поступак доделе, као и начин и поступак враћања средстава за подстицање програма или недостајућег дела средстава за финансирање програма (у даљем тексту: програм) које реализују удружења, а који су од јавног интереса.

Члан 6. исте уредбе прописује да се додела средстава за подстицање програма или недостајућег дела средстава за финансирање програма врши на основу конкурса који расписује надлежни орган и оглашава на званичној интернет страници надлежног органа и Порталу е-Управа.

Конкурс обавезно садржи следеће податке: једну или неколико сродних области од јавног интереса; ко може бити учесник конкурса; рок за подношење пријава; обим средстава која се додељују; преглед конкурсне документације коју је потребно доставити, уз попуњен образац предлога програма; трајање програма; ближа мерила и допунске критеријуме чијом применом се врши вредновање пријављених програма, са јасним системом за вредновање сваког појединачног критеријума, односно упућивање на службено гласило у коме је објављен пропис којим су утврђена ближа мерила и допунски критеријуми за вредновање програма.

Надлежни органи по службеној дужности утврђују да ли је удружење уписано у регистар надлежног органа и да ли се, према статутарним одредбама, циљеви удружења остварују у области у којој се програм реализује.

Приликом вредновања програма надлежни орган ће узети у обзир да ли је са удржењем у претходне две године раскинуо уговор због ненаменског трошења буџетских средстава.

Чланом 8. ст. 1. и 2. уредбе предвиђа се да за спровођење конкурса надлежни орган образује конкурсну комисију и својим актом ближе уређује састав, број чланова, као и друга питања значајна за рад комисије. Чланови комисије дужни су да потпишу изјаву да немају приватни интерес у вези са радом и одлучивањем комисије, односно спорвођењем конкурса (Изјава о непостојању сукоба интереса).

Чланом 9. став 1. уредбе прописано је да комисија утврђује листу вредновања и рангирања пријављених програма у року који не може бити дужи од 60 дана од дана истека рока за подношење пријаве. Ставом 4. истог члана прописано је да на листу из става 1. овог члана учесници конкурса имају право приговора у року од осам дана од дана његовог објављивања. Став 5. и 6. истог члана предвиђа да одлуку о приговору, која мора бити образложена, надлежни орган доноси у року од 15 дана од дана његовог пријема. Одлуку о избору програма надлежни орган доноси у року од 30 дана од дана истека рока за подношење приговора.

Разлог за доношење овог правилника састоји се у потреби усклађивања правилника са Уредбом о средствима за подстицање програма или недостајућег дела средстава за финансирање програма од јавног интереса која реализују удружења („Сл. гласник РС”, бр. 16/18) и потреби усклађивања одредби правилника с обзиром на то да се додела средстава за подстицање програма или недостајућег дела средстава за финансирање програма врши на основу два јавна конкурса: Јавног конкурса за финансирање или суфинансирање програма/пројеката НВО и удружења која су од јавног интереса за Град Пожаревац и Јавног конкурса за финансирање или суфинансирање програма/пројеката удружења која су од јавног интереса за Град Пожаревац у области заштите лица са инвалидитетом.

Чланом 196. став 4. Устава Републике Србије („Службени гласник РС”, 98/06), предвиђено је да закони и други општи акти ступају на снагу најраније осмог дана од дана објављивања и могу да ступе на снагу раније само ако за то постоје нарочито оправдани разлози, утврђени приликом њиховог доношења. Оправдани разлог за раније ступање на снагу овог правилника проистиче из чињенице да је Уредба о средствима за подстицање програма или недостајућег дела средстава за финансирање програма од јавног интереса која реализују удружења („Сл. гласник РС”, бр. 16/18) донета 5. марта 2018. године и да постоји потреба усклађивања правилника са

уредбом и потреба расписивања Јавног конкурса за финансирање или суфинансирање програма/пројеката НВО и удружења која су од јавног интереса за Град Пожаревац у 2018. години, у складу са одредбама Уредбе и овог правилника.

Сходно наведеном, Градско веће Града Пожаревца, донело је правилник као у диспозитиву.

Процена финансијских ефеката потребних за спровођење правилника

Процењујући финансијске ефекте правилника на буџет Града Пожаревца утврђено је да за реализацију овог правилника нису потребна додатна средства из буџета Града Пожаревца за 2018. годину.

У Пожаревцу, 3. априла 2018. године Број: 09-06-48/2018-19

ГРАДСКО ВЕЋЕ ГРАДА ПОЖАРЕВЦА

РУКОВОДИЛАЦ
ОДЕЉЕЊА ЗА ПОСЛОВЕ ОРГАНА ГРАДА
И ИНФОРМАЦИОНЕ ТЕХНОЛОГИЈЕ
И КОМУНИКАЦИЈЕ
Марко Савић, с. р.

ПРЕДСЕДНИК ГРАДСКОГ ВЕЋА
ГРАДОНАЧЕЛНИК
ГРАДА ПОЖАРЕВЦА
Бане Спасовић, с. р.

2

Градско веће Града Пожаревца на седници одржаној дана 16. марта 2018. године разматрало је захтев менаџера пројекта „Подршка за одрживо запошљавање Рома и Ромкиња на територији Града Пожаревца – Инклузија од старта” за одобрење додатних средстава број 11-10-476/2016 од 01. 03. 2018. године, са изјашњењем Одељења за буџет и финансије Градске управе Града Пожаревца, па је на основу члана 69. ст. 2. и 4. Закона о буџетском систему („Службени гласник РС”, бр. 54/09, 73/10, 101/10, 101/11, 93/12, 62/13, 63/13 – исправка, 108/13, 142/14, 68/15 – др. закон, 103/15, 99/16 и 113/17), члана 90. став 1. тачка 3. Статута Града Пожаревца („Службени гласник Града Пожаревца”, бр. 17/16 – пречишћен текст и 15/17), члана 26. став 1. и став 4. Пословника о раду Градског већа Града Пожаревца („Службени гласник Града Пожаревца”, бр. 1/15, 7/15, 7/16 и 3/17) и члана 26. став 2. Одлуке о буџету Града Пожаревца за 2018. годину („Службени гласник Града Пожаревца” 15/17), донело следеће

РЕШЕЊЕ

о употреби средстава текуће буџетске резерве

I

ПРИХВАТА СЕ захтев менаџера пројекта „Подршка за одрживо запошљавање Рома и Ромкиња на територији Града Пожаревца – Инклузија од старта” број 11-10-476/2018 од 01. 03. 2018. године, за одобрење додатних средстава **у укупном износу од 500.000,00 динара** и то за:

– израду Студије процене утицаја производног погона за брикетирање на животну средину,

– израду идејног пројекта монтажног објекта са постројењем.

II

Средства из тачке 1. овог решења **обезбедити** из средстава предвиђених Одлуком о буџету Града Пожаревца за 2018. годину („Службени гласник Града Пожаревца”, бр. 15/17), у оквиру Раздела 5 – Градска управа, Глава 1 – Градска управа, Програм 15 – Локална самоуправа, Програмска класификација 0602-0009, ПА: Текућа буџетска резерва, Функција 160 – Опште јавне услуге некласификоване на другом месту, Позиција 160, Економска класификација 49912 – Текућа резерва, извор финансирања 01 – Приходи из буџета, и иста распоредити, и иста се могу распоредити у оквиру Раздела 5 – Градска управа, Глава 5.1. – Градска управа, Програм 3 – Локални економски развој, програмска класификација 1501-П1, Пројекат: „Подршка за одрживо запошљавање Рома и Ромкиња на територији Града Пожаревца – Инклузија од старта”, Функција 490 – Економски послови некласификовани на другом месту, Економска класификација 511 – Зграде и грађевински објекти, извор финансирања 01 – Приходи из буџета.

III

Средства из тачке 1. и 2. овог решења распоредити у Финансијском плану Градске управе Града Пожаревца за 2017. годину у оквиру Програма 3 – Локални економски развој, програмска класификација 1501-П1, Пројекат: „Подршка за одрживо запошљавање Рома и Ромкиња на територији Града Пожаревца – Инклузија од старта”, Функција 490 – Економски послови некласификовани на другом месту, Економска класификација, Економска класификација 511451 – Пројектна документација, Извор финансирања 01 – Приходи из буџета.

IV

Средства из тачке 1. и 2. овог решења **исплатити** са Раздела 5 – Градска управа, Глава 5.1. – Градска управа, Програм 3 – Локални економски развој, програмска класификација 1501-П1, Пројекат: „Подршка за одрживо запошљавање Рома и Ромкиња на територији Града Пожаревца – Инклузија од старта”, Функција 490 – Економски послови некласификовани на другом месту, Економска класификација 511 – Зграде и грађевински објекти, Извор финансирања 01 – Приходи из буџета.

V

За реализацију овог решења задужује се Одељење за буџет и финансије Градске управе Града Пожаревца.

VI

Ово решење објавити у „Службеном гласнику Града Пожаревца”.

О б р а з л о ж е њ е

Менаџер пројекта „Подршка за одрживо запошљавање Рома и Ромкиња на територији Града Пожаревца – Инклузија од старта”, обратио се захтевом број 011-40-476/2018 од 01. 03. 2018. године за одобрење додатних средстава за реализацију пројекта.

У захтеву је наведено да је Град Пожаревац, у складу са Уговором о донацији бр. 011-40-2777/2017 од 01. 12. 2017. године, закљученог са ГИЗ-ом, у обавези да испуни све активности, права и обавезе дефинисане овим уговором.

Једна од активности које Град Пожаревац треба да испуни јесте куповина опреме за брикетирање и куповина монтажног објекта за смештај и инсталацију купљене опреме.

У циљу испуњавања законима предвиђених услова за добијање свих потребних сагласности и дозвола за постављање монтажног објекта, потребно је израдити следећа документа и извршити одређене радове и то:

– израдити Студију процене утицаја производног погона за брикетирање на животну средину,

– израдити идејни пројекат монтажног објекта са постројењем.

С обзиром да Буџетом Пројекта нису предвиђени трошкови за наведене ставке, као ни за износ припадајућих такси за израду Студије процене, потребно је из буџета Града Пожаревца за 2018. годину обезбедити средства у износу од 500.000,00 динара и увести нову позицију у одлуци о буџету Града Пожаревца за 2018. годину у оквиру Раздела 5 – Градска управа, Глава 5.1. – Градска управа, Програм 3 – Локални економски развој, програмска класификација 1501-П1 Пројекат: „Подршка за одрживо запошљавање Рома и Ромкиња на територији Града Пожаревца – Инклузија од старта”, Функција 490 – Економски послови некласификовани на другом месту, Економска класификација 511 – Зграде и грађевински објекти (у Финансијском плану Градске управе Града Пожаревца за 2018. годину економска класификација 511451 – Пројектна документација).

У процесу разматрања предметног захтева, мишљење је доставило надлежно Одељење за буџет и финансије Градске управе Града Пожаревца број 03-40-476/2018 од 02. 03. 2018. године да се захтев менаџера пројекта „Подршка за одрживо запошљавање Рома и Ромкиња – Инклузија од старта”, са проценом финансијских ефеката на буџет Града Пожаревца, може прихватити, на основу члана 69. став 2. Закона о буџетском систему („Сл. гласник РС”, бр. 54/2009, 73/2010, 101/2010, 101/2011, 93/2012, 62/2013, 63/2013 – испр. 108/2013, 142/2014, 68/2015 – др. закон, 103/2015, 99/2016 и 113/17).

Средства у укупном износу од 500.000,00 динара могу се обезбедити из средстава предвиђених Одлуком о буџету Града Пожаревца за 2018. годину („Службени гласник Града Пожаревца”, бр. 15/17), у оквиру Раздела 5 – Градска управа, Глава 1 – Градска управа, Програм 15 – Локална самоуправа, Програмска класификација 0602-0009, ПА: Текућа буџетска резерва, Функција 160 – Опште јавне услуге некласификоване на другом месту, Позиција 160, Економска класификација 49912 – Текућа резерва, извор финансирања 01 – Приходи из буџета, и иста распоредити, и иста се могу распоредити у оквиру Раздела 5 – Градска управа, Глава 5.1. – Градска управа, Програм 3 – Локални економски развој, програмска класификација 1501-П1, Пројекат: „Подршка за одрживо запошљавање Рома и Ромкиња на територији Града Пожаревца – Инклузија од старта”, Функција 490 – Економски послови некласификовани на другом месту, Економска класификација 511451 – Пројектна докумнетација, извор финансирања 01 – Приходи из буџета.

Сходно напред наведеном, Градско веће Града Пожаревца донело је Решење као у диспозитиву.

У Пожаревцу, 16. марта 2018. године

Број: 09-06-30/2018-7-1

ГРАДСКО ВЕЋЕ ГРАДА ПОЖАРЕВЦА

ШЕФ ОДСЕКА
ЗА ПОСЛОВЕ ОРГАНА ГРАДА
Небојша Трајковић, с. р.

ПРЕДСЕДНИК ГРАДСКОГ ВЕЋА
ГРАДА ПОЖАРЕВЦА
ГРАДОНАЧЕЛНИК
Бане Спасовић, с. р.

3

Градско веће Града Пожаревца на седници одржаној дана 16. марта 2018. године, разматрало је захтев Месне заједнице „Бурјан” број: 09-40-473/2018 од 01.03.2018. године, за обезбеђење додатних средстава за исплату отпремнине приликом отпуштања са посла са мишљењем Одељења за буџет и финансије од 05.03.2018. године, те је на основу члана 69. ст. 2. и 4. Закона о буџетском систему („Службени гласник РС”, бр. 54/09, 73/10, 101/10, 101/11, 93/12,

62/13, 63/13 – исправка, 108/13, 142/14, 68/15 – др. Закон, 103/15, 99/16 и 113/17), члана 90. став 1. тачка 3. Статута Града Пожаревца („Службени гласник Града Пожаревца”, бр. 17/16 – пречишћен текст и 15/17), члана 26. став 1. и став 4. Пословника о раду Градског већа Града Пожаревца („Службени гласник Града Пожаревца”, бр. 1/15, 7/15, 7/16 и 3/17) и члана 25. став 2. Одлуке о буџету Града Пожаревца за 2018. годину („Службени гласник Града Пожаревца” бр. 15/17), донело

РЕШЕЊЕ
о употреби средстава текуће буџетске резерве

I

ПРИХВАТА СЕ захтев Месне заједнице „Бурјан” број: 09-40-473/2018 од 01.03.2018. године, и одобравају се средства **у износу од 144.200,00 динара** за исплату отпремнине приликом отпуштања са посла.

II

Средства из тачке I овог Решења **обезбедити** из средства предвиђених Одлуком о буџету Града Пожаревца за 2018. годину („Службени гласник Града Пожаревца” бр. 15/17), са Раздела 5 – Градска управа, Глава 1 – Градска управа, Програм 15 – Опште услуге локалне самоуправе, Програмска класификација 0602-0009, ПА: Текућа буџетска резерва, Функција 160 – Опште јавне услуге некласификоване на другом месту, Позиција 171, Економска класификација 49912 – Текућа резерва, и иста распоредити у оквиру Раздела 5 – Градска управа, Глава 4 – Месне заједнице, Програм 15 – Опште услуге локалне самоуправе, Програмска класификација 0602-0002 ПА: Функционисање месних заједница, Функција 160 – Опште јавне услуге некласификоване на другом месту, Позиција 193/3, Економска класификација 414 – Социјална давања запосленима (у оквиру Финансијског плана Месне заједнице „Бурјан” за 2018. годину, на Економску класификацију 4143 – Отпремнине и помоћи).

III

Средства из тачке I овог Решења **исплатити** са Раздела 5 – Градска управа, Глава 4 – Месне заједнице, Програм 15 – Опште услуге локалне самоуправе, Програмска класификација 0602-0002 ПА: Функционисање месних заједница, Функција 160 – Опште јавне услуге некласификоване на другом месту, Позиција 193/3, Економска класификација 414 – Социјална давања запосленима (у оквиру Финансијског плана Месне заједнице „Бурјан” за 2018. годину, са Економске класификације 4143 – Отпремнине и помоћи).

IV

За реализацију Решења задужује се Одељење за буџет и финансије.

V

Ово Решење објавити у „Службеном гласнику Града Пожаревца”.

Образложење

Месна заједница „Бурјан” обратила се захтевом број: 09-40-473/2018 од 01.03.2018. године, за обезбеђење додатних средстава за исплату отпремнине приликом отпуштања са посла у износу од 144.200,00 динара.

Како се у захтеву наводи, Решењем о отказу уговора о раду број: 37/2018 од 22.02.2018. године, Смиљки Ивановић, запосленој на неодређено време у месној заједници „Бурјан” у Пожаревцу, на пословима секретар месне заједнице, отказан је уговор о раду закључно са 23.02.2018. године.

Запослени има право на отпремнину у складу са одредбама чл. 158. и 159. Закона о раду.

Решењем о отказу уговора о раду, предвиђено је да Послодавац запосленом исплати отпремнину у року од 30 дана од дана престанка радног односа.

Висина отпремнине утврђена је од стране Одељења за буџет и финансије Градске управе Града Пожаревца, и достављена је у прилогу захтева.

Одељење за буџет и финансије дало је мишљење да Одлуком о буџету Града Пожаревца за 2018. годину („Службени гласник Града Пожаревца” бр. 15/17), нису планирана средства за ове намене.

Сходно члану 5. Правилника о начину исказивања и извештавања о процењеним финансијским ефектима закона, другог прописа или другог акта на буџет, односно финансијске планове организација за обавезно социјално осигурање („Службени гласник РС”, бр. 32/15), члану 25. Одлуке о буџету Града Пожаревца („Службени гласник Града Пожаревца” бр. 15/17) и члану 69. ст. 2. и 4. Закона о буџетском систему („Службени гласник РС”, бр. 54/09, 73/10, 101/10, 101/11, 93/12, 62/13, 63/13 – исправка, 108/13, 142/14, 68/15 – др. закон, 103/15, 99/16 и 113/17), поступајући по захтеву предлагача, и ценећи све наведено у захтеву, даје се сагласност на обезбеђивање средстава за ове намене са проценом финансијских ефеката, односно Одељење за буџет и финансије даје мишљење да се средства могу обезбедити из Текуће буџетске резерве.

Потребна средства у износу од **144.200,00 динара** обезбедити са Раздела 5 – Градска управа, Глава 1 – Градска управа, Програм 15 – Опште услуге локалне самоуправе, Програмска класификација 0602-0009, ПА: Текућа буџетска резерва, Функција 160 – Опште јавне услуге некласификоване на другом месту, Позиција 171, Економска класификација 49912 – Текућа резерва, и иста распоредити у ок-

виру Раздела 5 – Градска управа, Глава 4 – Месне заједнице, Програм 15 – Опште услуге локалне самоуправе, Програмска класификација 0602-0002 ПА: Функционисање месних заједница, Функција 160 – Опште јавне услуге некласификоване на другом месту, Позиција 193/3, Економска класификација 414 – Социјална давања запосленима (у оквиру Финансијског плана Месне заједнице „Бурјан" за 2018. годину, на Економску класификацију 4143 – Отпремнине и помоћи).

Имајући у виду напред наведено, Градско веће Града Пожаревца донело је Закључак као у диспозитиву.

У Пожаревцу, 16. марта 2018. године Број: 09-06-30/2018-19

ГРАДСКО ВЕЋЕ ГРАДА ПОЖАРЕВЦА

ШЕФ ОДСЕКА ЗА ПОСЛОВЕ ОРГАНА ГРАДА
Небојша Трајковић, с. р.

ПРЕДСЕДНИК ГРАДСКОГ ВЕЋА ГРАДОНАЧЕЛНИК ГРАДА ПОЖАРЕВЦА
Бане Спасовић, с. р.

4

Градско веће Града Пожаревца на седници одржаној дана 16. марта 2018. године, разматрало је захтев Месне заједнице „Горња мала" број: 09-40-424/2018 од 20. 02. 2018. године, за обезбеђење додатних средстава за исплату отпремнине приликом отпуштања са посла са мишљењем Одељења за буџет и финансије од 05. 03. 2018. године, те је на основу члана 69. ст. 2. и 4. Закона о буџетском систему („Службени гласник РС", бр. 54/09, 73/10, 101/10, 101/11, 93/12, 62/13, 63/13 – исправка, 108/13, 142/14, 68/15 – др. закон, 103/15, 99/16 и 113/17), члана 90. став 1. тачка 3. Статута Града Пожаревца („Службени гласник Града Пожаревца", бр. 17/16 – пречишћен текст и 15/17), члана 26. ст. 1. и 4. Пословника о раду Градског већа Града Пожаревца („Службени гласник Града Пожаревца", бр. 1/15, 7/15, 7/16 и 3/17) и члана 25. став 2. Одлуке о буџету Града Пожаревца за 2018. годину („Службени гласник Града Пожаревца" бр. 15/17), донело

РЕШЕЊЕ
о употреби средстава текуће буџетске резерве

I

ПРИХВАТА СЕ захтев Месне заједнице „Горња мала" број: 09-40-424/2018 од 20.02.2018. године, и одобравају се средства **у износу од 545.060,00 динара** за исплату отпремнине приликом отпуштања са посла.

II

Средства из тачке I овог Решења **обезбедити** из средства предвиђених Одлуком о буџету Града Пожаревца за 2018. годину („Службени гласник Града Пожаревца" бр. 15/17), са Раздела 5 – Градска управа, Глава 1 – Градска управа, Програм 15 – Опште услуге локалне самоуправе, Програмска класификација 0602-0009, ПА: Текућа буџетска резерва, Функција 160 – Опште јавне услуге некласификоване на другом месту, Позиција 171, Економска класификација 49912 – Текућа резерва, и иста распоредити у оквиру Раздела 5 – Градска управа, Глава 4 – Месне заједнице, Програм 15 – Опште услуге локалне самоуправе, Програмска класификација 0602-0002 ПА: Функционисање месних заједница, Функција 160 – Опште јавне услуге некласификоване на другом месту, Позиција 193/3, Економска класификација 414 – Социјална давања запосленима (у оквиру Финансијског плана Месне заједнице „Горња мала" за 2018. годину, на Економску класификацију 4143 – Отпремнине и помоћи).

III

Средства из тачке I овог Решења **исплатити** са Раздела 5 – Градска управа, Глава 4 – Месне заједнице, Програм 15 – Опште услуге локалне самоуправе, Програмска класификација 0602-0002 ПА: Функционисање месних заједница, Функција 160 – Опште јавне услуге некласификоване на другом месту, Позиција 193/3, Економска класификација 414 – Социјална давања запосленима (у оквиру Финансијског плана Месне заједнице „Горња мала" за 2018. годину, са Економске класификације 4143 – Отпремнине и помоћи).

IV

За реализацију Решења задужује се Одељење за буџет и финансије

V

Ово Решење објавити у „Службеном гласнику Града Пожаревца".

Образложење

Месна заједница „Горња мала" обратила се захтевом број: 09-40-424/2018 од 20.02.2018. године, за обезбеђење додатних средстава за исплату отпремнине приликом отпуштања са посла у износу од 545.060,00 динара.

Како се у захтеву наводи, Решењем о отказу уговора о раду број: 29/2018 од 12.02.2018. године, Слађани Ђорђевић, запосленој на неодређено време у месној заједници „Горња мала" у Пожаревцу, на пословима секретар месне заједнице, отказан је уговор о раду закључно са 13.02.2018. године.

Запослени има право на отпремнину у складу са одредбама чл. 158. и 159. Закона о раду.

Решењем о отказу уговора о раду, предвиђено је да Послодавац запосленом исплати отпремнину у року од 30 дана од дана престанка радног односа.

Висина отпремнине утврђена је од стране Одељења за буџет и финансије Градске управе Града Пожаревца, и достављена је у прилогу захтева.

Одељење за буџет и финансије дало је мишљење да Одлуком о буџету Града Пожаревца за 2018. годину („Службени гласник Града Пожаревца" бр. 15/17) нису планирана средства за ове намене.

Сходно члану 5. Правилника о начину исказивања и извештавања о процењеним финансијским ефектима закона, другог прописа или другог акта на буџет, односно финансијске планове организација за обавезно социјално осигурање („Службени гласник РС", бр. 32/15), члану 25. Одлуке о буџету Града Пожаревца („Службени гласник Града Пожаревца" бр. 15/17) и члану 69. ст. 2. и 4. Закона о буџетском систему („Службени гласник РС", бр. 54/09, 73/10, 101/10, 101/11, 93/12, 62/13, 63/13 – исправка, 108/13, 142/14, 68/15 – др. Закон, 103/15, 99/16 и 113/17), поступајући по захтеву предлагача, и ценећи све наведено у захтеву, даје се сагласност на обезбеђивање средстава за ове намене са проценом финансијских ефеката, односно Одељење за буџет и финансије даје мишљење да се средства могу обезбедити из Текуће буџетске резерве.

Потребна средства у износу од **545.060,00 динара** обезбедити са Раздела 5 – Градска управа, Глава 1 – Градска управа, Програм 15 – Опште услуге локалне самоуправе, Програмска класификација 0602-0009, ПА: Текућа буџетска резерва, Функција 160 – Опште јавне услуге некласификоване на другом месту, Позиција 171, Економска класификација 49912 – Текућа резерва, и иста распоредити у оквиру Раздела 5 – Градска управа, Глава 4 – Месне заједнице, Програм 15 – Опште услуге локалне самоуправе, Програмска класификација 0602-0002 ПА: Функционисање месних заједница, Функција 160 – Опште јавне услуге некласификоване на другом месту, Позиција 193/3, Економска класификација 414 – Социјална давања запосленима (у оквиру Финансијског плана Месне заједнице „Горња мала" за 2018. годину, на Економску класификацију 4143 – Отпремнине и помоћи).

Имајући у виду напред наведено, Градско веће Града Пожаревца донело је Закључак као у диспозитиву.

У Пожаревцу, 16. марта 2018. године

Број: 09-06-30/2018-20

ГРАДСКО ВЕЋЕ ГРАДА ПОЖАРЕВЦА

ШЕФ ОДСЕКА ЗА ПОСЛОВЕ ОРГАНА ГРАДА
Небојша Трајковић, с. р.

ПРЕДСЕДНИК ГРАДСКОГ ВЕЋА ГРАДОНАЧЕЛНИК ГРАДА ПОЖАРЕВЦА
Бане Спасовић, с. р.

5

Градско веће Града Пожаревца на седници одржаној дана 16. марта 2018. године разматрало је захтев Народног музеја Пожаревац број: 09-40-514/2018 од 06. марта 2018. године, за одобрење додатних финансијских средстава, са мишљењем Одељења за буџет и финансије од 06. марта 2018. године, те је на основу члана 69. ст. 2. и 4. Закона о буџетском систему („Службени гласник РС", бр. 54/09, 73/10, 101/10, 101/11, 93/12, 62/13, 63/13 – исправка, 108/13, 142/14, 68/15 – др. закон, 103/15, 99/16 и 113/17), члана 90. став 1. тачка 3. Статута Града Пожаревца („Службени гласник Града Пожаревца", бр. 17/16 – пречишћен текст и 15/17), члана 26. ст. 1. и 4. Пословника о раду Градског већа Града Пожаревца („Службени гласник Града Пожаревца", бр. 1/15, 7/15, 7/16 и 3/17), и члана 25. став 2. Одлуке о буџету Града Пожаревца за 2018. годину („Службени гласник Града Пожаревца" бр. 15/17), донело

РЕШЕЊЕ
о употреби средстава текуће буџетске резерве

I

ПРИХВАТА СЕ захтев Народног музеја Пожаревац број: 09-40-514/2018 од 06. марта 2018. године, са мишљењем Одељења за буџет и финансије Градске управе Града Пожаревца од 06. марта 2018. године, за издвајање додатних финансијских средстава, и одобравају се средства **у износу од 82.000,00 динара** за исплату солидарне помоћи за потребе лечења карцинома запослене Јелене Миленковић.

II

Средства из тачке I овог Решења **обезбедити** из средства предвиђених Одлуком о буџету Града Пожаревца за 2018. годину („Службени гласник Града Пожаревца" бр. 15/17), са Раздела 5 – Градска управа, Глава 1 – Градска управа, Програм 15 – Опште услуге у локалној самоуправи, Програмска класификација 0602-0009, ПА: Текућа буџетска резерва, Функција 160 – Опште јавне услуге некласификоване на другом месту, Позиција 171, Економска класификација 49912 – Текућа резерва, и иста распоредити у оквиру Раздела 5 – Градска управа, Глава 5 – Установе у култури, Програм 13 – Развој културе и информисања, Програмска класификација 1201-0001 ПА: Функционисање локалних установа културе, Функција 820 – Услуге културе, Позиција 206, Економска класификација 414 – Социјална давања запосленима (у оквиру Финансијског плана Народног музеја Пожаревац за 2018. годину, на Економску класификацију 4144 – Помоћ у медицинском лечењу запосленог или чланова уже породице и друге помоћи запосленом).

III

Средства из тачке I овог Решења **исплатити** са Раздела 5 – Градска управа, Глава 5 – Установе у култури, Програм 13 – Развој културе и информисања, Програмска класификација 1201-0001 ПА: Функционисање локалних установа културе, Функција 820 – Услуге културе, Позиција 206, Економска класификација 414 – Социјална давања запосленима (у оквиру Финансијског плана Народног музеја Пожаревац за 2018. годину, са Економске класификације 4144 – Помоћ у медицинском лечењу запосленог или чланова уже породице и друге помоћи запосленом).

IV

За реализацију Решења задужује се Одељење за буџет и финансије.

V

Ово Решење објавити у „Службеном гласнику Града Пожаревца".

О б р а з л о ж е њ е

Народни музеј Пожаревац, обратио се захтевом број 09-40-514/2018 од 06. марта 2018. године за обезбеђење средстава у износу од 82.000,00 динара за исплату солидарне помоћи за потребе лечења карцинома запослене Јелене Миленковић.

У прилогу захтева достављена је здравствена документација запослене, Одлука Управног одбора Народног музеја и Решење о исплати солидарне помоћи.

Одељење за буџет и финансије дало је мишљење да Одлуком о буџету Града Пожаревца за 2018. годину („Службени гласник Града Пожаревца" бр. 15/17) - Финансијским планом Народног музеја Пожаревац за 2018. годину, нису планирана средства за ове намене.

Сходно члану 5. Правилника о начину исказивања и извештавања о процењеним финансијским ефектима закона, другог прописа или другог акта на буџет, односно финансијске планове организација за обавезно социјално осигурање („Службени гласник РС", бр. 32/15), члану 25. Одлуке о буџету Града Пожаревца („Службени гласник Града Пожаревца" бр. 15/17) и члану 69. став 2. и 4. Закона о буџетском систему („Службени гласник РС", бр. 54/09, 73/10, 101/10, 101/11, 93/12, 62/13, 63/13 – исправка, 108/13, 142/14, 68/15 – др. Закон, 103/15, 99/16 и 113/17), поступајући по захтеву предлагача Народног музеја Пожаревац, уколико Градско веће Града Пожаревца прихвати предметни захтев, Одељење за буџет и финансије дало је мишљење да се средства обезбеде из Текуће буџетске резерве.

Средства за ове намене, у износу од 82.000,00 динара могу се определити са Раздела 5 – Градска управа, Глава 1 - Градска управа, Програм 15 –Опште услуге у локалној самоуправи, Програмска класификација 0602-0009, ПА: Текућа буџетска резерва, Функција 160 – Опште јавне услуге некласификоване на другом месту, Позиција 171, Економска класификација 49912 – Текућа резерва, и иста распоредити у оквиру Раздела 5 – Градска управа, Глава 5 – Установе у култури, Програм 13 – Развој културе и информисања, Програмска класификација 1201-0001 ПА: Функционисање локалних установа културе, Функција 820 – Услуге културе, Позиција 206, Економска класификација 414 – Социјална давања запосленима (У оквиру Финансијског плана Народног музеја Пожаревац за 2018. годину, на Економску класификацију 4144 – Помоћ у медицинском лечењу запосленог или чланова уже породице и друге помоћи запосленом).

Имајући у виду напред наведено, Градско веће Града Пожаревца донело је Решење као у диспозитиву.

У Пожаревцу, 16. марта 2018. године Број: 09-06-30/2018-24

ГРАДСКО ВЕЋЕ ГРАДА ПОЖАРЕВЦА

ШЕФ ОДСЕКА ЗА ПОСЛОВЕ ОРГАНА ГРАДА
Небојша Трајковић, с. р.

ПРЕДСЕДАВАЈУЋИ ГРАДСКОГ ВЕЋА ГРАДА ПОЖАРЕВЦА
ЗАМЕНИК ГРАДОНАЧЕЛНИКА
Саша Павловић, с. р.

6

На основу члана 90. став 1. Статута Града Пожаревца („Службени гласник Града Пожаревца”, бр. 17/16 – пречишћен текст и 15/17), члана 4. став 1. и 3. и члана 26. ст. 1. и 4. Пословника о раду Градског већа Града Пожаревца („Службени гласник Града Пожаревца”, бр. 1/15, 7/15, 7/16 и 3/17), члана 2. став 11. Одлука о накнадама одборника Скупштине Града Пожаревца, чланова скупштинских радних тела, чланова Градског већа Града Пожаревца и чланова радних тела Градског већа („Службени гласник Града Пожаревца”, бр. 1/11 и 8/15) и члана 2. Правилника о начину рада и исплате накнаде члановима радних тела које образује Градско веће Града Пожаревца („Службени гласник Града Пожаревца”, бр. 10/10), Градско веће Града Пожаревца на седници одржаној дана 19. марта 2018. године, донело је

РЕШЕЊЕ
о изменама Решења о образовању Привредног савета Града Пожаревца, број 09-06-79/2017-14-3 од 16. маја 2017. године

I

У Решењу о образовању Привредног савета Града Пожаревца, број 09-06-79/2017-14-3 од 16. маја 2017. године, врши се измена у члану I, став трећи, тачка 3. тако што се уместо Сузане Булајић, за члана Привредног савета Града Пожаревца именује Александар Симоновић, заменик начелника Градске управе Града Пожаревца.

II

Члан IV мења се и гласи:

„Председнику и члановима/чланицама Привредног савета Града Пожаревца припада право на накнаду по броју заседања сходно одредбама Одлуке о накнадама одборника Скупштине Града Пожаревца, чланова скупштинских радних тела, чланова Градског већа Града Пожаревца и чланова радних тела Градског већа („Службени гласник Града Пожаревца”, бр. 1/11 и 8/15) и Правилника о начину рада и исплате накнаде члановима радних тела које образује Градско веће Града Пожаревца („Службени гласник Града Пожаревца”, бр. 10/10).”

III

Ово решење објавити у „Службеном гласнику Града Пожаревца”.

О б р а з л о ж е њ е

Правни основ за доношење овог Решења садржан је у члану 90. став 1. тачка 1) Статута Града Пожаревца („Службени гласник Града Пожаревца”, бр. 17/16 – пречишћен текст и 15/17), члану 4. ст. 1. и 3. и члану 26. ст. 1. и 4. Пословника о раду Градског већа Града Пожаревца („Службени гласник Града Пожаревца”, бр. 1/15, 7/15, 7/16 и 3/17), члану 2. став 11. Одлука о накнадама одборника Скупштине Града Пожаревца, чланова скупштинских радних тела, чланова Градског већа Града Пожаревца и чланова радних тела Градског већа („Службени гласник Града Пожаревца”, бр. 1/11 и 8/15) и члану 2. Правилника о начину рада и исплате накнаде члановима радних тела које образује Градско веће Града Пожаревца („Службени гласник Града Пожаревца”, бр. 10/10).

Чланом 90. став 1. тачка 1) Статута Града Пожаревца („Службени гласник Града Пожаревца”, бр. 17/16 – пречишћен текст и 15/17), утврђене су надлежности Градског већа.

Чланом 4. став 1. Пословника о раду Градског већа Града Пожаревца („Службени гласник Града Пожаревца”, бр. 1/15, 7/15, 7/16 и 3/17) одређено је да Градско веће за разматрање питања из своје надлежности, давање мишљења и предлога о тим питањима и за обављање одређених задатака из надлежности Градског већа, образује стална и повремена радна тела. Чланом 4. став 3. овог пословника, одређено је да се повремена радна тела образују решењем Градског већа за разматрање појединачних питања из надлежности Градског већа која не спадају у делокруг сталних радних тела и његов мандат престаје извршењем посла и подношењем извештаја Градском већу, док је чланом 26. став 4. одређено да се решењем одлучује о појединим правима, обавезама и правним интересима грађана, правних лица и других субјеката у складу са законом, статутом и другим актима.

Чланом 2. став 11. Одлуке о накнадама одборника Скупштине Града Пожаревца, чланова скупштинских радних тела, чланова Градског већа града Пожаревца и чланова радних тела Градског већа („Службени гласник Града Пожаревца”, бр. 1/11 и 8/15), утврђено је да Председнику, или у његовом одсуству заменику председника радног тела Градског већа града Пожаревца припада накнада у бруто износу од 4,46%, а сваком члану радног тела припада накнада у бруто износу од 3,07% од просечне бруто зараде у Републици Србији, према последњем објављеном податку републичког органа за статистику, у складу са Правилником о начину рада и исплати накнада члановима сталних и повремених радних тела која образује Градско веће града Пожаревца, а на основу евиденције о присуствовању седници, коју оверава запослени Градске управе Града Пожаревца.

Чланом 2. Правилника о начину рада и исплати накнаде члановима радних тела које образује Градско веће Града Пожаревца

(„Службени гласник Града Пожаревца”, бр. 10/10), утврђено је да чланови радних тела која образује Градско веће града Пожаревца, за учешће у раду истих имају право на накнаду по броју заседања радних тела или на исплату једнократног износа. Градско веће града Пожаревца актом о образовању радног тела утврђује број седница, висину накнаде по заседању или исплату једнократног износа накнаде, а у свему према одредбама Одлуке о накнадама одборника Скупштине града Пожаревца, чланова скупштинских радних тела, чланова Градског већа града Пожаревца и чланова радних тела Градског већа („Службени гласник града Пожаревца” број 5/2010).

Градско веће Града Пожаревца на седници одржаној дана 16.5.2018. године, донело је Решење о образовању Привредног савета града Пожаревца, број 09-06-79/2017-14-3, којим је за члана Привредног савета именована Сузана Булајић, начелница Градске управе Града Пожаревца. Како је именована разрешена дужности начелника Градске управе Града Пожаревца, то се указала потреба да се уместо Сузне Булајић, за члана Привредног савета Града Пожаревца именује Александар Симоновић, заменик начелника Градске управе Града Пожаревца.

Такође, сходно Закључку Привредног савета Града Пожаревца број 09-30-24/2017-4 од 18.12.2017. године, дана 27.12.2017. године упућен је захтев Градском већу Града Пожаревца број 09-30-2998/17 за утврђивање права на накнаду председнику и члановима/чланицама Привредног савета Града Пожаревца.

Сходно свему наведеном, Градско веће Града Пожаревца донело је решење као у диспозитиву.

Процена финансијских средстава потребних за спровођење решења

Процењујући финансијске ефекте предлога Решења на буџет Града Пожаревца утврђено је да су за спровођење овог Решења планирана средства у буџету Града Пожаревца за 2018. годину.

У Пожаревцу, 19. марта 2018. године Број: 09-06-36/2018-10

ГРАДСКО ВЕЋЕ ГРАДА ПОЖАРЕВЦА

ШЕФ ОДСЕКА
ЗА ПОСЛОВЕ ОРГАНА ГРАДА
Небојша Трајковић, с. р.

ПРЕДСЕДАВАЈУЋИ ГРАДСКОГ ВЕЋА
ГРАДА ПОЖАРЕВЦА
ЗАМЕНИК ГРАДОНАЧЕЛНИКА
Саша Павловић, с. р.

7

Градско веће Града Пожаревца на седници одржаној дана 19. марта 2018. године разматрало је захтев Школе за основно и средње музичко образовање „Стеван Мокрањац”, Пожаревац, број: 11-40-255/2018 од 26.01.2018. године и 03-40-298/2018 од 31.01.2018. године, за обезбеђење додатних средстава са мишљењем Одељења за буџет и финансије од 19.02.2018. године, те је на основу члана 69. ст. 2. и 4. Закона о буџетском систему („Службени гласник РС”, бр. 54/09, 73/10, 101/10, 101/11, 93/12, 62/13, 63/13 – исправка, 108/13, 142/14, 68/15 – др. закон, 103/15, 99/16 и 113/17), члана 90. став 1. тачка 3. Статута Града Пожаревца („Службени гласник Града Пожаревца”, бр. 17/16 – пречишћен текст и 15/17), члана 26. став 1. и став 4. Пословника о раду Градског већа Града Пожаревца („Службени гласник Града Пожаревца”, бр. 1/15, 7/15, 7/16 и 3/17) и члана 25. став 2. Одлуке о буџету Града Пожаревца за 2018. годину („Службени гласник Града Пожаревца” бр. 15/17), донело

РЕШЕЊЕ
о употреби средстава текуће буџетске резерве

I

ПРИХВАТА СЕ захтев Школе за основно и средње музичко образовање „Стеван Мокрањац”, Пожаревац број: 11-40-255/2018 од 26.01.2018. године и захтев број: 03-40-298/2018 од 31.01.2018. године, и одобравају се средства у укупном износу од 76.046,00 динара за услуге вештачења и геодетске услуге (израда елабората за озакоњење објеката).

II

Средства из тачке I овог Решења обезбедити из средстава предвиђених Одлуком о буџету Града Пожаревца за 2018. годину („Службени гласник Града Пожаревца” бр. 15/17), са Раздела 5 – Градска управа, Глава 1 В Градска управа, Програм 15 – Опште услуге локалне самоуправе, Програмска класификација 0602-0009, ПА: Текућа буџетска резерва, Функција 160 – Опште јавне услуге некласификоване на другом месту, Позиција 171, Економска класификација 49912 – Текућа резерва, и иста распоредити у оквиру Раздела 5 – Градска управа, Глава 1 – Градска управа, Програм 10 – Средње образовање и васпитање, Програмска класификација 2003-0001 ПА: Функционисање средњих школа, Функција 920 – Средње образовање, Позиција 103, Економска класификација 4631 – Текући трансфери осталим нивоима власти (У оквиру Финансијског плана Школе за основно и средње музичко образовање „Стеван Мокрањац”, Пожаревац за 2018. годину, на економску класификацију 423531 – Стручне услуге – Услуге вештачења у износу од 31.646,00 динара и на економску класификацију 424631 – Геодетске услуге у износу од 44.400,00 динара).

III

Средства из тачке I овог Решења исплатити са Раздела 5 – Градска управа, Глава 1 – Градска управа, Програм 10 – Средње образовање и васпитање, Програмска класификација 2003-0001 ПА: Функционисање средњих школа, Функција 920 – Средње образовање, Позиција 103, Економска класификација 4631 – Текући трансфери осталим нивоима власти (у оквиру Финансијског плана Школе за основно и средње музичко образовање „Стеван Мокрањац" Пожаревац за 2018. годину, са економске класификације 423531 – Стручне услуге – Услуге вештачења у износу од 31.646,00 динара и са економске класификације 424631 – Геодетске услуге у износу од 44.400,00 динара).

IV

За реализацију Решења задужује се Одељење за буџет и финансије.

V

Ово Решење објавити у „Службеном гласнику Града Пожаревца".

Образложење

Школа за основно и средње музичко образовање „Стеван Мокрањац", Пожаревац обратила се захтевом број: 11-40-255/2018 од 26.01.2018. године и захтевом број: 03-40-298/2018 од 31.01.2018. године, за обезбеђење додатних средстава на економској класификацији 4246 – Услуге очувања животне средине, науке и геодетске услуге у износу од 44.400,00 динара и на економској класификацији 4235 – Стручне услуге у износу од 31.646,00 динара.

Музичка школа се обратила овим захтевом у циљу израде елабората геодетских радова, за потребе уписа у Катастар непокретности. Претходно су ангажовали вештака за идентификацију објеката на КП бр. 1217/1 и КП бр. 1217/2 обе КО Пожаревац, улица Кнеза Лазара у Пожаревцу који је сачинио и извештај о затеченом стању.

Елаборат геодетских радова за озакоњење објекта израдила је геодетска радња Гео-Стиг Пожаревац.

Одлуком о буџету Града Пожаревца за 2018. годину („Службени гласник Града Пожаревца" бр. 15/17), нису планирана средства за ове намене.

Сходно члану 5. Правилника о начину исказивања и извештавања о процењеним финансијским ефектима закона, другог прописа или другог акта на буџет, односно финансијске планове организација за обавезно социјално осигурање („Службени гласник РС", бр. 32/15), члану 25. Одлуке о буџету Града Пожаревца („Службени гласник Града Пожаревца" бр. 15/17) и члану 69. ст. 2. и 4. Закона о буџетском систему („Службени гласник РС", бр. 54/09, 73/10, 101/10, 101/11, 93/12, 62/13, 63/13 – исправка, 108/13, 142/14, 68/15 – др. закон, 103/15, 99/16 и 113/17), поступајући по захтеву предлагача, и ценећи све наведено у захтеву, даје се сагласност на обезбеђивање средстава за ове намене са проценом финансијских ефеката, односно Одељење за буџет и финансије дало је мишљење да се средства могу обезбедити из Текуће буџетске резерве.

Средства у износу од 76.046,00 динара обезбедити са Раздела 5 – Градска управа, Глава 1 – Градска управа, Програм 15 – Опште услуге локалне самоуправе, Програмска класификација 0602-0009, ПА: Текућа буџетска резерва, Функција 160 – Опште јавне услуге некласификоване на другом месту, Позиција 171, Економска класификација 49912 – Текућа резерва, и иста распоредити у оквиру Раздела 5 – Градска управа, Глава 1 – Градска управа, Програм 10 – Средње образовање и васпитање, Програмска класификација 2003-0001 ПА: Функционисање средњих школа, Функција 920 – Средње образовање, Позиција 103, Економска класификација 4631 – Текући трансфери осталим нивоима власти (у оквиру Финансијског плана Школе за основно и средње музичко образовање „Стеван Мокрањац", Пожаревац за 2018. годину, на економску класификацију 423531 – Стручне услуге – Услуге вештачења у износу од 31.646,00 динара и на економску класификацију 424631 – Геодетске услуге у износу од 44.400,00 динара).

Имајући у виду напред наведено, Градско веће Града Пожаревца донело је Закључак као у диспозитиву.

У Пожаревцу, 19. марта 2018. године Број: 09-06-36/2018-11

ГРАДСКО ВЕЋЕ ГРАДА ПОЖАРЕВЦА

ШЕФ ОДСЕКА
ЗА ПОСЛОВЕ ОРГАНА ГРАДА
Небојша Трајковић, с. р.

ПРЕДСЕДАВАЈУЋИ ГРАДСКОГ ВЕЋА
ГРАДА ПОЖАРЕВЦА
ЗАМЕНИК ГРАДОНАЧЕЛНИКА
Саша Павловић, с. р.

8

Градско веће Града Пожаревца на седници одржаној дана 20. марта 2018. године, разматрало је захтев Туристичке организације Града Пожаревца број: 09-40-427/2018 од 14.03.2018. године, за одобрење додатних финансијских средства, те је на основу члана 69. ст. 2. и 4. Закона о буџетском систему („Службени гласник РС", бр. 54/09, 73/10, 101/10, 101/11, 93/12, 62/13, 63/13 – исправка, 108/13, 142/14, 68/15 – др. закон, 103/15, 99/16 и 113/17), члана 90. став 1. тачка 1. Статута Града Пожаревца („Службени гласник Града Пожаревца", бр. 17/16 – пречишћен текст), члана 26. ст. 1. и 4. Пословника о раду Градског већа Града Пожаревца („Службени гласник Града Пожаревца",

бр. 1/15, 7/15, 7/16 и 3/17), и члана 25. став 2. Одлуке о буџету Града Пожаревца за 2018. годину („Службени гласник Града Пожаревца" бр. 15/17), донело

РЕШЕЊЕ
о употреби средстава текуће буџетске резерве

I

ПРИХВАТА СЕ захтев Туристичке организације Града Пожаревца број: 09-40-427/2018 од 14.03.2018. године за издвајање додатних финансијских средстава, и одобравају се средства **у износу од 1.057.333,00 динара** на име повраћаја разлике између стварно извршених и уговорених радова исплаћених по Уговору број: 401-00-758/1/2016-08 од 28.06.2016. године за реализацију пројекта „Уређење градског хиподрома за одржавање туристичко-спортске манифестације 53. Љубичевских коњичких игара", а на основу Извештаја Радног тима за утврђивање веродостојности документације о изведеним радовима по основу уговора са извођачима.

II

Средства из тачке I овог Решења **обезбедити** из средства предвиђених Одлуком о буџету Града Пожаревца за 2018. годину („Службени гласник Града Пожаревца" бр. 15/17), са Раздела 5 – Градска управа, Глава 1 – Градска управа, Програм 15 – Опште услуге у локалној самоуправи, Програмска класификација 0602-0009, ПА: Текућа буџетска резерва, Функција 112 – Финансијски и фискални послови, Позиција 171, Економска класификација 49912 – Текућа резерва, и иста распоредити у оквиру Раздела 5 – Градска управа, Глава 6 – Туристичка организација Града Пожаревца, Програм 4 – Развој туризма, Програмска класификација 1502-0001 ПА: Управљање развојем туризма, Функција 473 – Туризам, Позиција 286, Економска класификација Економска класификација 482 – Порези, обавезне таксе, казне и пенали (У оквиру Финансијског плана Туристичке организације Града Пожаревца за 2018. годину, на економску класификацију 4823 – Новчане казне и пенали).

III

Средства из тачке I овог Решења **исплатити** са Раздела 5 – Градска управа, Глава 6 – Туристичка организација Града Пожаревца, Програм 4 – Развој туризма, Програмска класификација 1502-0001 ПА: Управљање развојем туризма, Функција 473 – Туризам, Позиција 286, Економска класификација Економска класификација 482 – Порези, обавезне таксе, казне и пенали (у оквиру Финансијског плана Туристичке организације Града Пожаревца за 2018. годину, на економску класификацију 4823 – Новчане казне и пенали).

IV

За реализацију Решења задужује се Одељење за буџет и финансије

V

Ово Решење објавити у „Службеном гласнику Града Пожаревца".

Образложење

Туристичка организација Града Пожаревца, обратила се захтевом број 09-40-427/2018 од 14.03.2018. године за обезбеђење средстава у износу од **1.057.333,00 динара** за повраћај Министарству трговине, туризма и телекомуникација на основу извештаја Радног тима за утврђивање веродостојности документације о изведеним радовима по основу уговора са извођачима за реализацију пројекта „Уређење градског хиподрома за одржавање туристичко-спортске манифестације 53. Љубичевских коњичких игара". Након извршене редовне теренске контроле наменског коришћења средстава одобрених у складу са предметним Уговором, Комисија Министарства трговине, туризма и телекомуникација уочила је одступање од изведених радова на терену у односу на достављену документацију о правдању утрошених средстава. Након тога тражена је и допунска документација са извештајем надзорног органа, која је потврдила неслагање. Формирани Радни тим утврдио је да износ од 1.057.333,00 динара треба вратити министарству. Како Туристичка организација Града Пожаревца нема наведена финансијска средства потребно их је обезбедити из буџета града у оквиру програмске активности 1502-0001-Управљање развојем туризма на економску класификацију 4823 – Новчане казне и пенали односно на шестом нивоу економске класификације у оквиру 482310 – Републичке казне и пенали. Дана 14.03.2018. године Туристичка организација Града Пожаревца добила је од стране Министарства трговине, туризма и телекомуникација ургенцију по допису број 401-00-00758/2016-08 од 02.02.2018. године, у којој се наводи да ће бити принуђени да активирају меницу као средства финансијског обезбеђења због неизвршених уговорених обавеза. Како би се избегло активирање менице и остали евентуални проблеми потребно је хитно размотрити захтев за добијање додатних средстава из буџета Града Пожаревца, наводи се у захтеву Туристичке организације Града Пожаревца. Одељење за буџет и финансије доставило је мишљење да средства за ове намене нису предвиђена у Одлуци о буџету Града Пожаревца за 2018. годину. Сходно члану 5. Правилника о начину исказивања и извештавања о процењеним финансијским

ефектима закона, другог прописа или другог акта на буџет, односно финансијске планове организација за обавезно социјално осигурање („Службени гласник РС”, бр. 32/15), члану 25. Одлуке о буџету Града Пожаревца („Службени гласник Града Пожаревца” бр. 15/17) и члану 69. ст. 2. и 4. Закона о буџетском систему („Службени гласник РС”, бр. 54/09, 73/10, 101/10, 101/11, 93/12, 62/13, 63/13 – исправка, 108/13, 142/14, 68/15 – др. закон, 103/15, 99/16 и 113/17), поступајући по захтеву предлагача, и разматрајући све наведено у захтеву, Одељење за буџет и финансије доставило је мишљење да се за непланиране сврхе за које нису утврђене апропријације средства могу обезбедити из Текуће буџетске резерве, с тим да је неопходна сагласност Градског већа да прихвати обезбеђивање средстава по овом основу, с обзиром да је корисник средстава био у обавези да примљена средства користи за намене искључиво из уговора, а из дописа министарства је видљиво да признају износ стварно изведених уговорених радова у износу од 9.711.329,83 динара, те траже повраћај 1.057.332,43 динара који представља разлику између средстава наведених у извештају од 30.06.2017. године и стварно изведених уговорених радова по налогу Радног тима. Средства за ове намене, у износу од 1.057.333,00 динара могу се определити са Раздела 5 – Градска управа, Глава 1 – Градска управа, Програм 15 – Опште услуге у локалној самоуправи, Програмска класификација 0602-0009, ПА: Текућа буџетска резерва, Функција 112 – Финансијски и фискални послови, Позиција 171, Економска класификација 49912 – Текућа резерва, и иста распоредити у оквиру Раздела 5 – Градска управа, Глава 6 – Туристичка организација Града Пожаревца, Програм 4 – Развој туризма, Програмска класификација 1502-0001 ПА: Управљање развојем туризма, Функција 473 – Туризам, Позиција 286, Економска класификација 482 – Порези, обавезне таксе, казне и пенали (у оквиру Финансијског плана Туристичке организације Града Пожаревца за 2018. годину, на Економску класификацију 4823 – Новчане казне и пенали).

Имајући у виду напред наведено Градско веће Града Пожаревца донело је Закључак као у диспозитиву.

У Пожаревцу, 20. марта 2018. године Број: 09-06-38/2018-3

ГРАДСКО ВЕЋЕ ГРАДА ПОЖАРЕВЦА

ШЕФ ОДСЕКА
ЗА ПОСЛОВЕ ОРГАНА ГРАДА
Небојша Трајковић, с. р.

ПРЕДСЕДАВАЈУЋИ ГРАДСКОГ ВЕЋА
ГРАДА ПОЖАРЕВЦА
ЗАМЕНИК ГРАДОНАЧЕЛНИКА
Саша Павловић, с. р.

9

Градско веће Града Пожаревца на седници одржаној дана 3. априла 2018. године, разматрало је захтев помоћнице градоначелника за урбанизам, број: 11-40-639-1/2018 од 28. 3. 2018. године за обезбеђивање средства, са мишљењем Одељења за буџет и финансије број 03-40-639-1/2018 од 30. 3. 2018. године, те је на основу члана 69. ст. 2. и 4. Закона о буџетском систему („Службени гласник РС”, бр. 54/09, 73/10, 101/10, 101/11, 93/12, 62/13, 63/13 – исправка, 108/13, 142/14, 68/15 – др. закон, 103/15, 99/16 и 113/17), члана 90. став 1. тачка 3. Статута Града Пожаревца („Службени гласник Града Пожаревца”, бр. 17/16 – пречишћен текст и 15/17), члана 26. ст. 1. и 4. Пословника о раду Градског већа Града Пожаревца („Службени гласник Града Пожаревца”, бр. 1/15, 7/15, 7/16 и 3/17), и члана 25. став 2. Одлуке о буџету Града Пожаревца за 2018. годину („Службени гласник Града Пожаревца” бр. 15/17), донело

РЕШЕЊЕ
о употреби средстава текуће буџетске резерве

I

ПРИХВАТА СЕ захтев чланице Градског већа Града Пожаревца ресорно задужене за област спорт омладина и туризам и помоћнице градоначелника за урбанизам број: 11-40-639-1/2018 од 28.3.2018. године, за обезбеђивање средстава, и одобравају се средства **у укупном износу од 8.706.000,00 динара за реализацију пројекта „Реконструкција објеката ергеле Љубичево”** (8.100.000,00 динара на име ПДВ-а, 120.000,00 динара за ангажовање координатора за безбедност и здравље на раду и 486.000,00 динара за вршење техничког прегледа).

II

Средства из тачке I овог Решења **обезбедити** из средстава предвиђених Одлуком о буџету Града Пожаревца за 2018. годину („Службени гласник Града Пожаревца” бр. 15/17), са Раздела 5 – Градска управа, Глава 1 – Градска управа, Програм 15 – Опште услуге локалне самоуправе, Програмска класификација 0602-0009, ПА: Текућа буџетска резерва, Функција 160 – Опште јавне услуге некласификоване на другом месту, Позиција 171, Економска класификација 49912 – Текућа резерва, **и иста распоредити** у оквиру Раздела 5 – Градска управа, Глава 1 – Градска управа, Програм 15 – Опште услуге локалне самоуправе, Програмска класификација 0602-0001 ПА: Функционисање локалне самоуправе и градских општина, Функција 130 – Опште јавне услуге, Извор 01 – Приходи из буџета, Позиција 161, Економска класификација 511 – Зграде и

грађевински објекти (у оквиру Финансијског плана Градске управе Града Пожаревца за 2018. годину, на Економској класификацији 511393 – Капитално одржавање отворених спортских терена и рекреационих објеката – Реконструкција објеката ергеле Љубичево – ПДВ за радове, у износу од 8.100.000,00 динара, 511441 – Стручна оцена и коментари – Реконструкција објеката ергеле Љубичево – ангажовање координатора за безбедност и здравље на раду у износу од 120.000,00 динара и 511441 – Стручна оцена и коментари – Реконструкција објеката ергеле Љубичево – вршење техничког прегледа у износу 486.000,00 динара).

III

Средства из тачке I овог Решења **исплатити** са Раздела 5 – Градска управа, Глава 1 – Градска управа, Програм 15 – Опште услуге локалне самоуправе, Програмска класификација 0602-0001 ПА: Функционисање локалне самоуправе и градских општина, Функција 130 – Опште јавне услуге, Извор 01 – Приходи из буџета, Позиција 161, Економска класификација 511 – Зграде и грађевински објекти (У оквиру Финансијског плана Градске управе Града Пожаревца за 2018. годину, са Економске класификације 511393 – Капитално одржавање отворених спортских терена и рекреационих објеката – Реконструкција објеката ергеле Љубичево – ПДВ за радове, у износу од 8.100.000,00 динара, 511441 – Стручна оцена и коментари – Реконструкција објеката ергеле Љубичево – ангажовање координатора за безбедност и здравље на раду у износу од 120.000,00 динара и 511441 – Стручна оцена и коментари – Реконструкција објеката ергеле Љубичево – вршење техничког прегледа у износу 486.000,00 динара).

IV

За реализацију Решења задужује се Одељење за буџет и финансије.

V

Ово Решење објавити у „Службеном гласнику Града Пожаревца”.

Образложење

Помоћница градоначелника за урбанизам упутила је захтев број 11-40-639-1/2018 од 28. 3. 2018. године за обезбеђивање средстава у укупном износу од 8.706.000,00 динара и то: 8.100.000,00 динара на име ПДВ-а за реализацију пројекта „Реконструкција објеката ергеле Љубичево”, 120.000,00 динара за ангажовање координатора за безбедност и здравље на раду и 486.000,00 динара за вршење техничког прегледа.

Како се у захтеву наводи, Министарство омладине и спорта је обавестило Град Пожаревац дописом заведеним под бројем 404-02-3/2018-08 у Министарству, односно бројем 011-40-302 у Градској управи Града Пожаревца, 31. јануара 2018. године, да су Законом о буџету Републике Србије за 2018. годину („Службени гласник РС”, број 113/17), за пројекат „Реконструкција објеката ергеле Љубичево”, у оквиру планираних капиталних издатака, раздео 31, програм 1303, пројекат 5005, опредељена средства у износу од 40.500.000,00 динара.

Том приликом је тражено да Град Пожаревац достави Министарству омладине и спорта техничку документацију, одговарајуће одобрење надлежних органа за извођење радова и потписану и оверену изјаву одговорног лица да су у буџету Града Пожаревца за 2018. годину обезбеђена средства за финансирање извођења свих вишкова, непредвиђених и/или додатних радова за чијим извођењем се евентуално буде указала потреба током реализације предметног пројекта, као и да су обезбеђена средства за ангажовање стручног надзора, вршење техничког прегледа и спровођење прописаних мера из области безбедности и здравља на раду. Такође је напоменуто, у истом обавештењу, да је неопходно да се у буџету Града обезбеди укупан износ ПДВ-а на целокупну вредност радова који ће бити предмет уговора.

Град Пожаревац потврђује своје учешће у реализацији пројекта „Реконструкција објеката ергеле Љубичево” изјавом заведеном под бројем 011-40-302/2018 од 31.01.2018. године, обавезујући се да ће обезбедити средства за обавезу ПДВ-а, као и за финансирање свих вишкова, непредвиђених и/или додатих радова за чијим се извођењем буде указала потреба током реализације пројекта.

Министарство омладине и спорта се Граду Пожаревцу обраћа још једним дописом, број 404-02-3/2018-08, односно 011-351-100/18 у коме су јасно наведене све позиције које је Град Пожаревац у обавези да обезбеди, и то:

– именовање координатора који ће испред Града Пожаревца пратити реализацију пројекта;

– именовање координатора за безбедност и здравље на раду;

– именовање лица које ће омогућити понуђачима током јавне набавке увид у техничку документацију и обилазак локације и објеката на којима ће се изводити радови;

– именовање стручног надзора који ће пратити реализацију пројекта;

– решење о одобрењу радова;

– потребне сагласности надлежних институција.

Град Пожаревац Министарству омладине и спорта дописима под бројем 11-66-3/2018 од 14. 02. 2018. године, и дописима под бројем 011-40-302/2018 од 31. 01. 2018. године доставља тражену документацију, и то:

– Решење о одобрењу за извођење радова на реконструкцији спортског објекта – стаје са боксовима за коње, број: ROP-PZR-3310-ISAW-1/2018, заведено под бројем: 04-351-108/2018;

– Решење о одобрењу за извођење радова на реконструкцији спортског објекта – стаје за коње са трофејном салом, број: ROP-PZR-3311-ISAW-1/2018, заведено под бројем: 04-351-105/2018;

– Решење о одобрењу за извођење радова на реконструкцији спортског објекта – мањежа (замена кровног покривача и елемената кровне конструкције, фасадерски радови и замена столарије), број: ROP-PZR-3261-ISAW-1/2018, заведено под бројем: 04-351-103/2018;

– Решење о одобрењу за извођење радова на реконструкцији спортског објекта – мањежа (израда инсталација осветљења и постављање нових светиљки на постојећи прикључак и постављање громобранске заштите), број: ROP-PZR-3309-ISAW-1/2018, заведено под бројем: 04-351-106/2018;

– Закључак за издавање решења о одобрењу радова на изградњи помоћног објекта – ограде, броју ROP-PZR-3260-ISAW-1/2018, заведено под бројем: 04-351-102/2018;

– Решење из Регионалног завода за заштиту споменика културе Смедерево, број: 14/2-2018.

– Решење из Регионалног завода за заштиту споменика културе Смедерево, број: 13/2-2018.

– Идејни пројекат – Реконструкција објеката ергеле – Мањеж;

– Идејни пројекат – Реконструкција објеката ергеле – Мањеж – Пројекат електроенергетских инсталација;

– Идејни пројекат – Реконструкција објеката ергеле – Стаја за коње;

– Идејни пројекат – Реконструкција објеката ергеле – Стаја за коње са трофејном салом;

– Идејни пројекат – изградња – замена дрвене ограде зиданом оградом;

– Обавештење о одређивању лица које ће бити именовано за члана комисије за спровођење поступка јавне набавке и који ће омогућити понуђачима током јавне набавке увид у техничку документацију и обилазак локације и објекта на којима ће се изводити радови.

– Изјаву да се Град Пожаревац обавезује да ће ангажовати стручни надзор, вршење техничког прегледа, као и спровођење прописаних мера из области безбедности и здравља на раду над реализацијом пројекта и су складу са законским прописима за иста обезбедити средства;

– Решење о одређивању координатора на реализацији пројекта „Реконструкција објеката ергеле Љубичево.”

У прилогу захтева достављене су понуде за:

– ангажовање координатора за безбедност и здравље на раду у износу од 100.000,00 динара без пдв-а, односно 120.000,00 динара са пдв-ом, а на основу истраживања тржишта које је обавило Одељење за инвестиције Града Пожаревца;

– вршење техничког прегледа, у износу од 405.000,00 динара без пдв-а, односно 486.000,00 динара са пдв-ом, а на основу испитивања тржишта од стране Одељења за инвестиције.

Одељење за буџет и финансије дало је мишљење да Одлуком о буџету Града Пожаревца за 2018. годину („Службени гласник Града Пожаревца” бр. 15/17), нису планирана средства за реализацију наведеног пројекта.

Сходно члану 5. Правилника о начину исказивања и извештавања о процењеним финансијским ефектима закона, другог прописа или другог акта на буџет, односно финансијске планове организација за обавезно социјално осигурање („Службени гласник РС”, бр. 32/15), члану 25. Одлуке о буџету Града Пожаревца („Службени гласник Града Пожаревца” бр. 15/17) и члану 69. ст. 2. и 4. Закона о буџетском систему („Службени гласник РС”, бр. 54/09, 73/10, 101/10, 101/11, 93/12, 62/13, 63/13 – исправка, 108/13, 142/14, 68/15 – др. закон, 103/15, 99/16 и 113/17), поступајући по захтеву предлагача, и ценећи све наведено у захтеву, Одељење за буџет и финансије дало је сагласност на обезбеђивање средстава за ове намене са проценом финансијских ефеката, односно Одељење за буџет и финансије дало је мишљење да се средства могу обезбедити из Текуће буџетске резерве.

Средства за ове намене, у износу од 8.706.000,00 динара могу се определити са Раздела 5 – Градска управа, Глава 1 – Градска управа, Програм 15 – Опште услуге локалне самоуправе, Програмска класификација 0602-0009, ПА: Текућа буџетска резерва, Функција 160 – Опште јавне услуге некласификоване на другом месту, Позиција 171, Економска класификација 49912 – Текућа резерва, и иста распоредити у оквиру Раздела 5 – Градска управа, Глава 1 – Градска управа, Програм 15 – Опште услуге локалне самоуправе, Програмска класификација 0602-0001 ПА: Функционисање локалне самоуправе и градских општина, Функција 130 – Опште јавне услуге, Извор 01 – Приходи из буџета, Позиција 161, Економска класификација 511 – Зграде и грађевински објекти (У оквиру Финансијског плана Градске управе Града Пожаревца за 2018. годину, на Економској класификацији 511393 – Капитално одржавање отворених спортских терена и рекреационих објеката – Реконструкција објеката ергеле Љубичево – ПДВ за радове, у износу од 8.100.000,00 динара, 511441 – Стручна оцена и коментари – Реконструкција објеката ергеле Љубичево – ангажовање координатора за безбедност и здравље на раду у износу од 120.000,00 динара и 511441 – Стручна оцена и коментари – Реконструкција објеката ергеле Љубичево – вршење техничког прегледа у износу 486.000,00 динара).

Имајући у виду напред наведено, Градско веће Града Пожаревца донело је Решење као у диспозитиву.

У Пожаревцу, 3. априла 2018. године Број: 09-06-48/2018-5

ГРАДСКО ВЕЋЕ ГРАДА ПОЖАРЕВЦА

РУКОВОДИЛАЦ
ОДЕЉЕЊА ЗА ПОСЛОВЕ ОРГАНА ГРАДА
И ИНФОРМАЦИОНЕ ТЕХНОЛОГИЈЕ
И КОМУНИКАЦИЈЕ
Марко Савић, с. р.

ПРЕДСЕДНИК ГРАДСКОГ ВЕЋА
ГРАДОНАЧЕЛНИК
ГРАДА ПОЖАРЕВЦА
Бане Спасовић, с. р.

10

Градско веће Града Пожаревца на седници одржаној дана 3. априла 2018. године разматрало је захтев Пожаревачке гимназије из Пожаревца број: 03-40-570/2018 од 13.03.2018. године, за обезбеђење додатних средстава са мишљењем Одељења за буџет и финансије од 14.03.2018. године, те је на основу члана 69. ст. 2. и 4. Закона о буџетском систему („Службени гласник РС”, бр. 54/09, 73/10, 101/10, 101/11, 93/12, 62/13, 63/13 – исправка, 108/13, 142/14, 68/15 – др. закон, 103/15, 99/16 и 113/17), члана 90. став 1. тачка 3. Статута Града Пожаревца („Службени гласник Града Пожаревца”, бр. 17/16 – пречишћен текст и 15/17), члана 26. став 1. и став 4. Пословника о раду Градског већа Града Пожаревца („Службени гласник Града Пожаревца”, бр. 1/15, 7/15, 7/16 и 3/17) и члана 25. став 2. Одлуке о буџету Града Пожаревца за 2018. годину („Службени гласник Града Пожаревца” бр. 15/17), донело

РЕШЕЊЕ
о употреби средстава текуће буџетске резерве

I

ПРИХВАТА СЕ захтев Пожаревачке гимназије из Пожаревца број: 03-40-570/2018 од 13.03.2018. године, и одобравају се средства **у износу од 187.945,00 динара** и то: за недостајућа средства за исплату солидарне помоћи запосленој Мирјани Адамовић по основу боловања дужег од 3 месеца у износу **од 78.945,00 динара** и за испитивање противпаничне расвете и громобранске заштите и електричних мерења и прегледа електро-развода, у складу са налогом инспекције за противпожарну заштиту и приложеним предрачунима у износу од **109.000,00 динара**.

II

Средства из тачке I овог Решења у износу од **187.945,00** динара **обезбедити** из средстава предвиђених Одлуком о буџету Града Пожаревца за 2018. годину („Службени гласник Града Пожаревца” бр. 15/17), са Раздела 5 – Градска управа, Глава 1 – Градска управа, Програм 15 – Опште услуге локалне самоуправе, Програмска класификација 0602-0009, ПА: Текућа буџетска резерва, Функција 160 – Опште јавне услуге некласификоване на другом месту, Позиција 171, Економска класификација **49912 – Текућа резерва**, и иста распоредити у оквиру Раздела 5 – Градска управа, Глава 1 – Градска управа, Програм 10 – Средње образовање и васпитање, Програмска класификација 2003-0001 ПА: Функционисање средњих школа, Функција 920 – Средње образовање, Позиција 103, Економска класификација **4631 – Текући трансфери осталим нивоима власти** (уоквиру Финансијског плана Пожаревачке гимназије из Пожаревца за 2018. годину, **на Економску класификацију 4144** – Помоћ у медицинском лечењу запосленог или чланова уже породице и друге помоћи запосленом **у износу од 78.945,00 динара** и **на Економску класификацију 4235** – Стручне услуге **у износу од 109.000,00 динара**).

III

Средства из тачке I овог Решења **исплатити** са Раздела 5 – Градска управа, Глава 1 – Градска управа, Програм 10 – Средње образовање и васпитање, Програмска класификација 2003-0001 ПА: Функционисање средњих школа, Функција 920 – Средње образовање, Позиција 103, Економска класификација 4631 – Текући трансфери осталим нивоима власти (у оквиру Финансијског плана Пожаревачке гимназије из Пожаревца за 2018. годину, са Економске класификације **4144** – Помоћ у медицинском лечењу запосленог или чланова уже породице и друге помоћи запосленом **у износу од 78.945,00 динара** и са Економске класификације **4235** – Стручне услуге **у износу од 109.000,00 динара**).

IV

За реализацију Решења задужује се Одељење за буџет и финансије.

V

Ово Решење објавити у „Службеном гласнику Града Пожаревца”.

Образложење

Дана 13. марта 2018. године Пожаревачка гимназија из Пожаревца, обратила се захтевом број 03-40-570/2018 за обезбеђење **додатних средстава у укупном износу од 187.945,00 динара**, и то солидарну помоћ, за професорку биологије у Пожаревачкој гимназији, Мирјану Адамовић у износу од 78.945,00 динара и за испитивање противпаничне расвете, громобранске заштите и електричних мерења и прегледа електроразвода, а према налогу инспекције за противпожарну заштиту, у износу од 109.000,00 динара колико износи предрачун предузећа „ГАМА ИНЖЕЊЕРИНГ”.

Како се у захтеву за додатна средства наводи, Мирјана Адамовић, професорка биологије у Пожаревачкој гимназији се од новембра 2017. године налази на боловању. По посебном колективном уговору за запослене у основним и средњим школама и домовима ученика, („Службени гласник РС” број 21/2015) члан 29, запослени који се налази на боловању без прекида дуже од 3 месеца има право на солидарну помоћ у висини једне бруто плате у износу 78.945,00 динара у бруто износу (приложен је обрачун солидарне помоћи у коме су користили просек у Републици Србији за децембар 2017. године, Службени гласник бр. 7/2018). Увидом у реализацију расхода на дан 14.03.2018. године константујемо да су средства предвиђена за ове потребе Одлуком о буџету Града Пожаревца („Службени гласник Града Пожаревца” бр. 15/17) већ утрошена за солидарну помоћ за запослену Марију Вујић.

Налогом инспекције за противпожарну заштиту Пожаревачкој Гимназији је наложено испитивање противпаничне расвете и громобранске заштите и електричних мерења и прегледа електро-развода. Школа је доставила предрачуне предузећа „ГАМА ИНЖЕЊЕРИНГ”, „Електросистем” и „СМЗ инжењеринг”, као и записник о инспекцијском надзору број: 217-15335/17-2 од дана 28. новембра 2017. године. У Захтеву се наводи да је **по предрачуну предузећа „ГАМА ИНЖЕЊЕРИНГ” потребно 109.000,00 динара.**

Одлуком о буџету Града Пожаревца за 2018. годину („Службени гласник Града Пожаревца” бр. 15/17), нису планирана средства за ове намене.

Сходно члану 5. Правилника о начину исказивања и извештавања о процењеним финансијским ефектима закона, другог прописа или другог акта на буџет, односно финансијске планове организација за обавезно социјално осигурање („Службени гласник РС”, бр. 32/15), члану 25. Одлуке о буџету Града Пожаревца („Службени гласник Града Пожаревца” бр. 15/17) и члану 69. ст. 2. и 4. Закона о буџетском систему („Службени гласник РС”, бр. 54/09, 73/10, 101/10, 101/11, 93/12, 62/13, 63/13 – исправка, 108/13, 142/14, 68/15 – др. закон, 103/15, 99/16 и 113/17), поступајући по захтеву предлагача, и ценећи све наведено у захтеву, даје се сагласност на обезбеђивање средстава за ове намене са проценом финансијских ефеката, односно Одељење за буџет и финансије дало је мишљење да се средства могу обезбедити из Текуће буџетске резерве.

Средства у износу од **187.945,00 динара** обезбедити са Раздела 5 – Градска управа, Глава 1 – Градска управа, Програм 15 – Опште услуге локалне самоуправе, Програмска класификација 0602-0009, ПА: Текућа буџетска резерва, Функција 160 – Опште јавне услуге некласификоване на другом месту, Позиција 171, Економска класификација **49912 – Текућа резерва**, и иста распоредити у оквиру Раздела 5 – Градска управа, Глава 1 – Градска управа, Програм 10 – Средње образовање и васпитање, Програмска класификација 2003-0001 ПА: Функционисање средњих школа, Функција 920 – Средње образовање, Позиција 103, Економска класификација 4631 – Текући трансфери осталим нивоима власти (у оквиру Финансијског плана Пожаревачке гимназије из Пожаревца за 2018. годину, на Економску класификацију **4144** – Помоћ у медицинском лечењу запосленог или чланова уже породице и друге помоћи запосленом **у износу од 78.945,00 динара** и на Економску класификацију **4235** – Стручне услуге **у износу од 109.000,00 динара**).

Имајући у виду напред наведено, Градско веће Града Пожаревца донело је Закључак као у диспозитиву.

У Пожаревцу, 3. априла 2018. године Број: 09-06-48/2018-11

ГРАДСКО ВЕЋЕ ГРАДА ПОЖАРЕВЦА

РУКОВОДИЛАЦ
ОДЕЉЕЊА ЗА ПОСЛОВЕ ОРГАНА ГРАДА
И ИНФОРМАЦИОНЕ ТЕХНОЛОГИЈЕ
И КОМУНИКАЦИЈЕ
Марко Савић, с. р.
ПРЕДСЕДНИК ГРАДСКОГ ВЕЋА
ГРАДОНАЧЕЛНИК
ГРАДА ПОЖАРЕВЦА
Бане Спасовић, с. р.

11

Градско веће Града Пожаревца на седници одржаној дана 3. априла 2018. године, разматрало је захтев Центра за социјални рад Пожаревац, број: 03-40-552/2018 од 08.03.2018. године, за обезбеђење додатних средстава за исплату пасивних дежурстава, са мишљењем Одељења за буџет и финансије од 13.03.2018. године, те је на основу члана 69. ст. 2. и 4. Закона о буџетском систему („Службени гласник РС”, бр. 54/09, 73/10, 101/10, 101/11, 93/12, 62/13, 63/13 – исправка, 108/13, 142/14, 68/15 – др. закон, 103/15, 99/16 и 113/17), члана 90. став 1. тачка 3. Статута Града Пожаревца („Службени гласник Града Пожаревца”, бр. 17/16 – пречишћен текст и 15/17), члана 26. ст. 1. и 4. Пословника о раду Градског већа Града Пожаревца („Службени гласник Града Пожаревца”, бр. 1/15, 7/15, 7/16 и 3/17) и члана 25. став 2. Одлуке о буџету Града Пожаревца за 2018. годину („Службени гласник Града Пожаревца” бр. 15/17), донело

РЕШЕЊЕ
о употреби средстава текуће буџетске резерве

I

ПРИХВАТА СЕ захтев Центра за социјални рад Пожаревац, број: 03-40-552/2018 од 08.03.2018. године, за обезбеђење додатних средстава за исплату пасивних дежурстава бившем раднику Марку Ђурђевићу по поравнању П1.399/17-30 од 01.03.2018. године, са мишљењем Одељења за буџет

и финансије од 13.03.2018. године и **одобравају се** средства **у износу од 93.620,00 динара.**

II

Средства из тачке I овог Решења **обезбедити** из средства предвиђених Одлуком о буџету Града Пожаревца за 2018. годину („Службени гласник Града Пожаревца" бр. 15/17), са Раздела 5 – Градска управа, Глава 1 – Градска управа, Програм 15 – Опште услуге локалне самоуправе, Програмска класификација 0602-0009, ПА: Текућа буџетска резерва, Функција 160 – Опште јавне услуге некласификоване на другом месту, Позиција 171, Економска класификација 49912 – Текућа резерва, и иста **распоредити** у оквиру Раздела 5 – Градска управа, Глава 1 – Градска управа, Програм 11 – Социјална и дечија заштита, Програмска класификација 0901-0001 ПА: Једнократне помоћи и други облици помоћи, Функција 070 – Социјална помоћ угроженом становништву некласификована на другом месту, Позиција 106, Економска класификација 4631– Текући трансфери осталим нивоима власти у износу од 93.620,00 динара (у оквиру Финансијског плана Центра за социјални рад за 2018. годину, на Економску класификацију 411 – Плате, додаци и накнаде запосленима у износу од 52.794,00 динара, на позицију 4121 – Доприноси за пензијско и инвалидско осигурање, у износу од 6.336,00 динара, на 4122 – Доприноси за здравствено осигурање у износу од 2.719,00 динара, на 4123 – Допринос за незапосленост у износу од 396,00 динара, на економску класификацију 483111 – новчане казне и пенали по решењу судова у износу од 24.985,00 динара и на економску класификацију 482251 – судске таксе у износу од 6.390,00 динара).

III

Средства из тачке I овог Решења **исплатити** са Раздела 5 – Градска управа, Глава 1 – Градска управа, Програм 11 – Социјална и дечија заштита, Програмска класификација 0901-0001 ПА: Једнократне помоћи и други облици помоћи, Функција 070 – Социјална помоћ угроженом становништву некласификована на другом месту, Позиција 106, Економска класификација 4631 – Текући трансфери осталим нивоима власти у износу од 93.620,00 динара (у оквиру Финансијског плана Центра за социјални рад за 2018. годину, са Економске класификације 411– Плате, додаци и накнаде запосленима у износу од 52.794,00 динара, са позиције 4121 – Доприноси за пензијско и инвалидско осигурање у износу од 6.336,00 динара, са 4122 – Доприноси за здравствено осигурање у износу од 2.719,00 динара, са 4123 – Допринос за незапосленост у износу од 396,00 динара, са економске класификације 483111 – новчане казне и пенали по решењу судова у износу од 24.985,00 динара и са економске класификације 482251 – судске таксе у износу од 6.390,00 динара).

IV

За реализацију Решења задужује се Одељење за буџет и финансије.

V

Ово Решење објавити у „Службеном гласнику Града Пожаревца".

Образложење

Центар за социјални рад Пожаревац обратио се захтевом број: 03-40-552/2018 од 08.03.2018. године, за обезбеђење додатних средстава за исплату пасивних дежурстава бившем раднику Марку Ђурђевићу по закљученом судском поравнању П1.399/17-30 од 01.03.2018. године у укупном износу од 93.620,00 динара.

Како се у захтеву наводи, на основу Посебног колективног уговора за социјалну заштиту у Републици Србији („Службени гласник РС", бр. 11/15), члан 60. запослени има право на додатак на плату за време проведено у приправности, за сваки сат приправности у висини 10% од вредности радног сата основне зараде. Исплате по овом основу нису вршене па је радник Марко Ђурђевић коме је престао радни однос 19.10.2017. године поднео тужбу за исплату 11 пасивних дежурстава од по недељу дана за период од 16.02.2015. године до 04.09.2017. године

Центар за социјални рад се потписаним судским поравнањем обавезао да исплати накнаду за пасивно дежурство раднику Марку Ђурђевићу у износу од 37.007,93 динара нето, са законском каматом и другим пратећим трошковима у року од 30 дана.

Одељење за буџет и финансије дало је мишљење да Одлуком о буџету Града Пожаревца за 2018. годину („Службени гласник Града Пожаревца" бр. 15/17), нису планирана средства за ове намене.

Сходно члану 5. Правилника о начину исказивања и извештавања о процењеним финансијским ефектима закона, другог прописа или другог акта на буџет, односно финансијске планове организација за обавезно социјално осигурање („Службени гласник РС", бр. 32/15), члану 25. Одлуке о буџету Града Пожаревца („Службени гласник Града Пожаревца" бр. 15/17) и члану 69. став 2. и 4. Закона о буџетском систему („Службени гласник РС", бр. 54/09, 73/10, 101/10, 101/11, 93/12, 62/13, 63/13 – исправка, 108/13, 142/14, 68/15 – др. закон, 103/15, 99/16 и 113/17), поступајући по захтеву предлагача, и ценећи све наведено у захтеву, даје се сагласност на обезбеђивање средстава за ове намене са проценом финансијских ефеката, односно Одељење за буџет и финансије дало је мишљење да се средства могу обезбедити из Текуће буџетске резерве.

Средства **обезбедити** са Раздела 5 – Градска управа, Глава 1 – Градска управа, Програм 15 – Опште услуге локалне самоуправе, Програмска класификација 0602-0009, ПА: Текућа буџетска резерва, Функција 160 – Опште јавне услуге некласификоване на другом месту, Позиција 171, Економска класификација

49912 – Текућа резерва, и иста **распоредити** у оквиру Раздела 5 – Градска управа, Глава 1 – Градска управа, Програм 11 – Социјална и дечија заштита, Програмска класификација 0901-0001 ПА: Једнократне помоћи и други облици помоћи, Функција 070 – Социјална помоћ угроженом становништву некласификована на другом месту, Позиција 106, Економска класификација 4631 – Текући трансфери осталим нивоима власти у износу од 93.620,00 динара (у оквиру Финансијског плана Центра за социјални рад за 2018. годину, на Економску класификацију 411 – Плате, додаци и накнаде запосленима у износу од 52.794,00 динара, на позицију 4121 – Доприноси за пензијско и инвалидско осигурање, у износу од 6.336,00 динара, на 4122 – Доприноси за здравствено осигурање у износу од 2.719,00 динара, на 4123 – Допринос за незапосленост у износу од 396,00 динара, на економску класификацију 483111 – новчане казне и пенали по решењу судова у износу од 24.985,00 динара и на економску класификацију 482251 – судске таксе у износу од 6.390,00 динара).

Имајући у виду напред наведено, Градско веће Града Пожаревца донело је Решење као у диспозитиву.

У Пожаревцу, 3. априла 2018. године Број: 09-06-48/2018-12

ГРАДСКО ВЕЋЕ ГРАДА ПОЖАРЕВЦА

РУКОВОДИЛАЦ
ОДЕЉЕЊА ЗА ПОСЛОВЕ ОРГАНА ГРАДА
И ИНФОРМАЦИОНЕ ТЕХНОЛОГИЈЕ
И КОМУНИКАЦИЈЕ
Марко Савић, с. р.

ПРЕДСЕДНИК ГРАДСКОГ ВЕЋА
ГРАДОНАЧЕЛНИК
ГРАДА ПОЖАРЕВЦА
Бане Спасовић, с. р.

12

Градско веће Града Пожаревца на седници одржаној дана 3. априла 2018. године, разматрало је захтев Центра за социјални рад Пожаревац, број: 03-40-558/2018 од 09.03.2018. године, за обезбеђење додатних средстава за уградњу дигиталног тахографа са мишљењем Одељења за буџет и финансије од 13.03.2018. године, те је на основу члана 69. ст. 2. и 4. Закона о буџетском систему („Службени гласник РС”, бр. 54/09, 73/10, 101/10, 101/11, 93/12, 62/13, 63/13 – исправка, 108/13, 142/14, 68/15 – др. закон, 103/15, 99/16 и 113/17), члана 90. став 1. тачка 3. Статута Града Пожаревца („Службени гласник Града Пожаревца”, бр. 17/16 – пречишћен текст и 15/17), члана 26. став 1. и став 4. Пословника о раду Градског већа Града Пожаревца („Службени гласник Града Пожаревца”, бр. 1/15, 7/15, 7/16 и 3/17) и члана 25. став 2. Одлуке о буџету Града Пожаревца за 2018. годину („Службени гласник Града Пожаревца” бр. 15/17), донело

РЕШЕЊЕ
о употреби средстава текуће буџетске резерве

I

ПРИХВАТА СЕ захтев Центра за социјални рад Пожаревац, број: 03-40-558/2018 од 09.03.2018. године, за обезбеђење додатних средстава за уградњу дигиталног тахографа са мишљењем Одељења за буџет и финансије од 13.03.2018. године и **одобравају се** средства **у износу од 127.000,00 динара** за уградњу дигиталног тахографа треће генерације са уграђеним и укљученим исправним независним сигналом кретања.

II

Средства из тачке I овог Решења **обезбедити** из средстава предвиђених Одлуком о буџету Града Пожаревца за 2018. годину („Службени гласник Града Пожаревца” бр. 15/17), са Раздела 5 – Градска управа, Глава 1 – Градска управа, Програм 15 – Опште услуге локалне самоуправе, Програмска класификација 0602-0009, ПА: Текућа буџетска резерва, Функција 160 – Опште јавне услуге некласификоване на другом месту, Позиција 171, Економска класификација 49912 – Текућа резерва, и иста **распоредити** у оквиру Раздела 5 – Градска управа, Глава 1 – Градска управа, Програм 11 – Социјална и дечја заштита, Програмска класификација 0901-0003 ПА: Дневне услуге у заједници, Функција 090 – Социјална заштита некласификована на другом месту, Позиција 108, Економска класификација 4631 – Текући трансфери осталим нивоима власти у износу од 127.000,00 динара (уоквиру Финансијског плана Центра за социјални рад за 2018. годину, на Економску класификацију 426491– Остали материјал за превозна средства у износу од 127.000,00 динара).

III

Средства из тачке I овог Решења **исплатити** са Раздела 5 – Градска управа, Глава 1 – Градска управа, Програм 11 – Социјална и дечја заштита, Програмска класификација 0901-0003 ПА: Дневне услуге у заједници, Функција 090 – Социјална заштита некласификована на другом месту, Позиција 108, Економска класификација 4631 – Текући трансфери осталим нивоима власти у износу од 127.000,00 динара (у оквиру Финансијског плана Центра за социјални рад за 2018. годину, са Економске класификације 426491 – Остали материјал за превозна средства у износу од 127.000,00 динара).

IV

За реализацију Решења задужује се Одељење за буџет и финансије.

V

Ово Решење објавити у „Службеном гласнику Града Пожаревца".

Образложење

Центар за социјални рад Пожаревац обратио се захтевом број: 03-40-558/2018 од 09.03.2018. године, за обезбеђење додатних средстава за уградњу дигиталног тахографа у комби за превоз деце ометене у развоју, довожење и одвожење у дневни боравак, у износу од 127.000,00 динара, у оквиру програмске активности 0901-0003 дневне услуге у заједници.

Како се у захтеву наводи, на основу Закона о радном времену посаде возила у друмском превозу и тахографима („Службени гласник РС", број 96/15), и на основу Правилника о радионицама за тахографе („Службени гласник РС", број 13/17), потребно је у возило власништво Центра за социјални рад извршити уградњу дигиталног тахографа треће генерације са уграђеним и укљученим исправним независним сигналом кретања.

Центар за социјални рад је доставио предрачун У.Т.Р. „Тахо дигитал Деја" од 10.03 2018. године на износ од 127.000,00 динара.

Одељење за буџет и финансије дало је мишљење да Одлуком о буџету Града Пожаревца за 2018. годину („Службени гласник Града Пожаревца" бр. 15/17), нису планирана средства за ове намене.

Сходно члану 5. Правилника о начину исказивања и извештавања о процењеним финансијским ефектима закона, другог прописа или другог акта на буџет, односно финансијске планове организација за обавезно социјално осигурање („Службени гласник РС", бр. 32/15), члану 25. Одлуке о буџету Града Пожаревца („Службени гласник Града Пожаревца" бр. 15/17) и члану 69. ст. 2. и 4. Закона о буџетском систему („Службени гласник РС", бр. 54/09, 73/10, 101/10, 101/11, 93/12, 62/13, 63/13 – исправка, 108/13, 142/14, 68/15 – др. Закон, 103/15, 99/16 и 113/17), поступајући по захтеву предлагача, и ценећи све наведено у захтеву, даје се сагласност на обезбеђивање средстава за ове намене са проценом финансијских ефеката, односно Одељење за буџет и финансије дало је мишљење да се средства могу обезбедити из Текуће буџетске резерве.

Средства **обезбедити** са Раздела 5 – Градска управа, Глава 1 – Градска управа, Програм 15 – Опште услуге локалне самоуправе, Програмска класификација 0602-0009, ПА: Текућа буџетска резерва, Функција 160 – Опште јавне услуге некласификоване на другом месту, Позиција 171, Економска класификација 49912 – Текућа резерва, и иста **распоредити** у оквиру Раздела 5 – Градска управа, Глава 1 – Градска управа, Програм 11 – Социјална и дечја заштита, Програмска класификација 0901-0003 ПА: Дневне услуге у заједници, Функција 090 – Социјална заштита некласификована на другом месту, Позиција 108, Економска класификација 4631 – Текући трансфери осталим нивоима власти у износу од 127.000,00 динара (у оквиру Финансијског плана Центра за социјални рад за 2018. годину, на Економску класификацију 426491– Остали материјал за превозна средства у износу од 127.000,00 динара).

Имајући у виду напред наведено, Градско веће Града Пожаревца донело је Решење као у диспозитиву.

У Пожаревцу, 3. априла 2018. године Број: 09-06-48/2018-13

ГРАДСКО ВЕЋЕ ГРАДА ПОЖАРЕВЦА

РУКОВОДИЛАЦ
ОДЕЉЕЊА ЗА ПОСЛОВЕ ОРГАНА ГРАДА
И ИНФОРМАЦИОНЕ ТЕХНОЛОГИЈЕ
И КОМУНИКАЦИЈЕ
Марко Савић, с. р.

ПРЕДСЕДНИК ГРАДСКОГ ВЕЋА
ГРАДОНАЧЕЛНИК
ГРАДА ПОЖАРЕВЦА
Бане Спасовић, с. р.

13

Градско веће Града Пожаревца на седници одржаној дана 3. априла 2018. године, разматрало је захтев менаџера пројекта „Подршка за одрживо запошљавање Рома и Ромкиња на територији Града Пожаревца – Инклузија од старта" за одобрење додатних средстава број 11-10-476/2018 од 01.03.2018. године, са изјашњењем Одељења за буџет и финансије Градске управе Града Пожаревца, па је на основу члана 69. ст. 2. и 4. Закона о буџетском систему („Службени гласник РС", бр. 54/09, 73/10, 101/10, 101/11, 93/12, 62/13, 63/13 – исправка, 108/13, 142/14, 68/15 – др. закон, 103/15, 99/16 и 113/17), члана 90. став 1. тачка 3. Статута Града Пожаревца („Службени гласник Града Пожаревца", бр. 17/16 – пречишћен текст и 15/17), члана 26. ст. 1. и 4. Пословника о раду Градског већа Града Пожаревца („Службени гласник Града Пожаревца", бр. 1/15, 7/15, 7/16 и 3/17) и члана 26. став 2. Одлуке о буџету Града Пожаревца за 2018. годину („Службени гласник Града Пожаревца" 15/17), донело следеће

РЕШЕЊЕ
о употреби средстава текуће буџетске резерве

I

ПРИХВАТА СЕ захтев менаџера пројекта „Подршка за одрживо запошљавање Рома и Ром-

киња на територији Града Пожаревца – Инклузија од старта" број 11-10-476/2018 од 01.03.2018. године, за одобрење додатних средстава **у укупном износу од 500.000,00 динара** и то за:

– израду Студије процене утицаја производног погона за брикетирање на животну средину,

– израду идејног пројекта монтажног објекта са постројењем.

II

Средства из тачке 1. овог решења **обезбедити** из средстава предвиђених Одлуком о буџету Града Пожаревца за 2018. годину („Службени гласник Града Пожаревца", бр. 15/17), у оквиру Раздела 5 – Градска управа, Глава 1 – Градска управа, Програм 15 – Локална самоуправа, Програмска класификација 0602-0009, ПА: Текућа буџетска резерва, Функција 160 – Опште јавне услуге некласификоване на другом месту, Позиција 171, Економска класификација 49912 – Текућа резерва, извор финансирања 01 – Приходи из буџета и иста распоредити распоредити у оквиру Раздела 5 – Градска управа, Глава 5.1. – Градска управа, Програм 3 – Локални економски развој, програмска класификација 1501-П1, Пројекат: „Подршка за одрживо запошљавање Рома и Ромкиња на територији Града Пожаревца – Инклузија од старта", Функција 490 – Економски послови некласификовани на другом месту, Позиција 69/1, Економска класификација 511 – Зграде и грађевински објекти, извор финансирања 01 – Приходи из буџета.

III

Средства из тачке 1. и 2. овог решења распоредити у Финансијском плану Градске управе Града Пожаревца за 2018. годину у оквиру Програма 3 – Локални економски развој, програмска класификација 1501-П1, Пројекат: „Подршка за одрживо запошљавање Рома и Ромкиња на територији Града Пожаревца – Инклузија од старта", Функција 490 – Економски послови некласификовани на другом месту, Економска класификација 511451 – Пројектна документација, Извор финансирања 01 – Приходи из буџета.

IV

Средства из тачке 1. и 2. овог решења **исплатити** са Раздела 5 – Градска управа, Глава 5.1. – Градска управа, Програм 3 – Локални економски развој, програмска класификација 1501-П1, Пројекат: „Подршка за одрживо запошљавање Рома и Ромкиња на територији Града Пожаревца – Инклузија од старта", Функција 490 – Економски послови некласификовани на другом месту, Позиција 69/1, Економска класификација 511 – Зграде и грађевински објекти, Извор финансирања 01 – Приходи из буџета.

V

За реализацију овог решења задужује се Одељење за буџет и финансије Градске управе Града Пожаревца.

VI

Ово решење ступа на снагу даном доношења.

Ступањем на снагу овог решења ставља се ван снаге Решење о употреби средстава текуће буџетске резерве број 09-06-30/2018-7-1 од 16.03.2018. године.

VII

Ово решење објавити у „Службеном гласнику Града Пожаревца".

О б р а з л о ж е њ е

Приликом обраде захтева и састављања предлога Решења о употреби текуће буџетске резерве, због хитности обраде предмета ради разматрања на седници Градског већа, дошло је до грешке, тако што је у тачки II погрешно наведена Позиција текуће буџетске резерве – 160, а требало је да стоји Позиција 171. Такође у тачки II и IV није наведена позиција на коју се распоређују средства, тако да је после речи „на другом месту", додата Позиција 69/1 која је и уведена Решењем о увођењу нове апропријације бр. 09-06-30/2018 од 16.03.2018. године, како би се распоредила средства опредељена из текуће буџетске резерве.

Сходно напред наведеном, Градско веће Града Пожаревца донело је Решење као у диспозитиву.

У Пожаревцу, 3. априла 2018. године Број: 09-06-48/2018-14

ГРАДСКО ВЕЋЕ ГРАДА ПОЖАРЕВЦА

РУКОВОДИЛАЦ
ОДЕЉЕЊА ЗА ПОСЛОВЕ ОРГАНА ГРАДА
И ИНФОРМАЦИОНЕ ТЕХНОЛОГИЈЕ
И КОМУНИКАЦИЈЕ
Марко Савић, с. р.

ПРЕДСЕДНИК ГРАДСКОГ ВЕЋА
ГРАДОНАЧЕЛНИК
ГРАДА ПОЖАРЕВЦА
Бане Спасовић, с. р.

14

Градско веће Града Пожаревца на седници одржаној дана 23. априла 2018. године, разматрало је захтев заменика начелника Градске управе Града Пожаревца број 09-40-31/2018-1 од 29. марта 2018. године, са изјашњењем Одељења за буџет и финансије Градске управе Града Пожаревца, па је на основу члана 69. ст. 2. и 4. Закона о буџетском систему („Службени гласник РС", бр. 54/09, 73/10, 101/10, 101/11, 93/12, 62/13, 63/13 – исправка, 108/13, 142/14, 68/15 – др. закон, 103/15, 99/16 и 113/17), члана 90. став 1. тачка 3. Статута Града Пожаревца („Службени гласник Града Пожаревца",

бр. 17/16 – пречишћен текст и 15/17), члана 26. ст. 1. и 4. Пословника о раду Градског већа Града Пожаревца („Службени гласник Града Пожаревца”, бр. 1/15, 7/15, 7/16 и 3/17) и члана 26. став 2. Одлуке о буџету Града Пожаревца за 2018. годину („Службени гласник Града Пожаревца” бр. 15/17), донело следеће

РЕШЕЊЕ
о употреби средстава текуће буџетске резерве

I

ПРИХВАТА СЕ захтев заменика начелника Градске управе Града Пожаревца број 09-40-31/2018-1 од 29. марта 2018. године, за обезбеђивање средстава **у износу од 120.000,00 динара** на име исплате накнаде штете Перић Вери из Пожаревца у поступку вансудског поравнања.

II

Средства из тачке 1. овог Решења **обезбедити** из средстава предвиђених Одлуком о буџету Града Пожаревца за 2018. годину („Службени гласник Града Пожаревца”, бр. 15/17), у оквиру Раздела 5 – Градска управа, Глава 1 – Градска управа, Програм 15 – Опште услуге локалне самоуправе, Програмска класификација 0602-0009, ПА: Текућа буџетска резерва, Функција 160 – Опште јавне услуге некласификоване на другом месту. Позиција 171, Економска класификација 49912 – Текућа резерва, извор финансирања 01 – Приходи из буџета и иста **распоредити** у оквиру Раздела 5 – Градска управа, Глава 5.1. – Градска управа, Програм 15 – Опште услуге локалне самоуправе, Програмска класификација 0602-0001: Функционисање локалне самоуправе и градских општина, Функција 130 – Опште јавне услуге. Позиција 160, Економска класификација 485 – Накнада штете за повреде или штету нанету од стране државних органа, извор финансирања 01 – Приходи из буџета.

III

Средства из тачке 1. и 2. овог Решења распоредити у Финансијском плану Градске управе Града Пожаревца за 2018. годину у оквиру Програма 15 – Опште услуге локалне самоуправе, Програмска класификација 0602-0001: Функционисање локалне самоуправе и градских општина, Функција 130 – Опште јавне услуге, Економска класификација 485119 – Остале накнаде штете, Извор финансирања 01 – Приходи из буџета.

IV

Средства из тачке 1. и 2. овог решења **исплатити** са Раздела 5 – Градска управа, Глава 5.1. – Градска управа, Програм 15 – Опште услуге локалне самоуправе, Програмска класификација 0602-0001: Функционисање локалне самоуправе и градских општина, Функција 130 – Опште јавне услуге, Позиција 160, Економска класификација 485 – Накнада штете за повреде или штету нанету од стране државних органа, извор финансирања 01 – Приходи из буџета.

V

За реализацију овог решења задужује се Одељење за буџет и финансије Градске управе Града Пожаревца.

VI

Ово решење објавити у „Службеном гласнику Града Пожаревца”.

Образложење

Перић Вера из Пожаревца, дана 08.01.2018. године, обратила се Градском већу Града Пожаревца са захтевом број 09-40-31/18, за исплату накнаде штете поводом прелома руке, изазваног падом на тротоару Косовске улице у Пожаревцу.

У вези са предметним захтевом, мишљење је доставило Градско правобранилаштво р. бр. 280/18 од 7. марта 2018. године, да ако странка прихвати склапање поравнања, тај износ не треба да буде већи од 120.000,00 динара.

С обзиром на то да Финансијским планом Градске управе Града Пожаревца за 2018. годину нису предвиђена средства за наведене намене, заменик начелника Градске управе Града Пожаревца обратио се захтевом број 09-40-31/2018-1 од 29. марта 2018. године за обезбеђивање средстава, на име накнаде штете у износу од 120.000,00 динара.

У процесу разматрања захтева заменика начелника Градске управе Града Пожаревца, мишљење је доставило надлежно Одељење за буџет и финансије Градске управе Града Пожаревца да се средства у укупном износу од 120.000,00 динара, могу се обезбедити из средстава текуће буџетске резерве, предвиђених Одлуком о буџету Града Пожаревца за 2018. годину („Службени гласник Града Пожаревца”, бр. 15/17).

Сходно напред наведеном, Градско веће Града Пожаревца донело је Решење као у диспозитиву.

У Пожаревцу, 23. априла 2018. године Број: 09-06-59/2018-6-1

ГРАДСКО ВЕЋЕ ГРАДА ПОЖАРЕВЦА

ШЕФ ОДСЕКА
ЗА ПОСЛОВЕ ОРГАНА ГРАДА
Небојша Трајковић, с. р.

ПРЕДСЕДНИК ГРАДСКОГ ВЕЋА
ГРАДА ПОЖАРЕВЦА
ГРАДОНАЧЕЛНИК
Бане Спасовић, с. р.

15

Градско веће Града Пожаревца на седници одржаној дана 23. априла 2018. године, на основу члана 2. став 1. тачка 5) и чл. 25. и 32. Правилника о финансијским или суфинансијским подстицајима младим талентима („Службени гласник Града Пожаревца", бр. 11/15), предлога коначног решења Комисије, бр. 011-61-3/2018 од 10. 4. 2018. године, члана 90. Статута Града Пожаревца („Службени гласник Града Пожаревца", бр. 17/16 – пречишћен текст и 15/17) и члана 26. став 4. Пословника о раду Градског већа Града Пожаревца („Службени гласник Града Пожаревца", бр. 1/15, 7/15, 7/16 и 3/17), решавајући по молби Невене Н. Лукић из Пожаревца, бр. 011-40-70/2018 од 10. 4. 2018. године, донело је

РЕШЕЊЕ

I

УСВАЈА се предлог коначног Решења Комисије за младе таленте, број: 011-61-3/2018 од 10. 4. 2018. године, којим се **УТВРЂУЈЕ ПРАВО** Невени Н. Лукић из Пожаревца, ул. Нушћева бр. 32, ЈМБГ 0605998767015, студенткињи Правног факултета Универзитета у Београду, број индекса 17/0275, са просечном оценом (10), на накнаду трошкова одласка и учешћа на међународном семинару из области међународног права и међународних односа, који ће се одржати у периоду од 20. 4. 2018. до 26. 4. 2018. године, у европском седишту Уједињених нација у Женеви – Швајцарска, према спецификацији трошкова, у укупном износу од 256 еура у динарској противвредности по средњем курсу Народне банке Србије, на дан исплате, са обавезом плаћања припадајућих пореза.

II

Од укупно планираних и обезбеђених средстава Одлуком о буџету Града Пожаревца за 2018. годину („Службени гласник Града Пожаревца", бр. 15/17) у оквиру Раздела: 5. Градска управа, Глава 1. Градска управа, Програм 9: Основно образовање и васпитање, Програмска класификација 2002-0001, ПА: Функционисање основних школа, Функција 912 – Основно образовање, Позиција 100, Економска квалификација 472 – Накнаде за социјалну заштиту из буџета (у оквиру финансијског плана Градске управе Града Пожаревца економска класификација 472713 – Ученичке награде – Награде за остварене резултате на такмичењима и подстицај талентима), опредељена су средства за намену наведену у тачки I овог решења.

III

Трошкове одласка и учешћа Невене Н. Лукић, студенткиње Правног факултета Универзитета у Београду на међународном семинару у Женеви – Швајцарска, из тачке 1. овог решења уплатити на рачун Sonic – Tours d.o.o. Beograd, Булевар Краља Александра 112, Београд, број: 160-339220-43, искључиво за намене накнаде трошкова (превоза, смештаја и доручка за 4 дана) учешћа Невене Н. Лукић, студенткиње Правног факултета Универзитета у Београду, број индекса 17/0275 на међународном семинару у европском седишту Уједињених нација у Женеви у Швајцарској.

IV

ДАЈЕ СЕ САГЛАСНОСТ на предлог текста Уговора о обезбеђивању средстава за одлазак и учешће Невене Н. Лукић, из Пожаревца, студенткиње Правног факултета Универзитета у Београду на међународном семинару у Женеви – Швајцарска који ће се закључити између Града Пожаревца, као даваоца средстава, кога заступа градоначелник Града Пожаревца, Бане Спасовић, дипл. правник, и Невене Лукић, као корисницом средстава.

V

ОВЛАШЋУЈЕ СЕ Бане Спасовић, дипл. правник, градоначелник Града Пожаревца, да у име Града Пожаревца као даваоца средстава закључи уговор са Невеном Лукић, као корисницом средстава.

VI

О реализацији овог решења стараће се Одељење за буџет и финансије Градске управе Града Пожаревца које ће извршити пренос новчаних средстава на рачун Sonic – Tours d.o.o. Beograd, Булевар Краља Александра 112, Београд, број:160-339220-43, искључиво за намене накнаде трошкова (превоза, смештаја и доручка за 4 дана) учешћа Невене Н. Лукић, студенткиње Правног факултета Универзитета у Београду, на међународном семинару у европском седишту Уједињених нација у Женеви у Швајцарској и Одељење за друштвене делатности Градске управе Града Пожаревца.

VII

Ово решење је коначно.

Образложење

Невена Лукић, студенткиња Правног факултета Универзитета у Београду, обратила се Градском већу Града Пожаревца – Комисији за младе таленте, молбом бр. 011-40-780/2018, од 10. 4. 2018. године за финансијске подстицаје за младе таленте, за накнаду трошкова семинара у организацији Клуба за уједињене нације Правног факултета у Београду, ради одласка и учешћа на међународном семинару из области међународног права и међународних односа у европском седишту Уједињених нација у Женеви – Швајцарска, који ће се одржати у периоду од 20. 4. 2018. до 26. 4. 2018. године, у складу са Правилником о финансијским или суфинансијским подстицајима младим талентима. Уз захтев је поднета и сва потребна документација и то:

1) потврда Клуба за Уједињене нације Правног Универзитета у Београду, од 5. 4. 2018. године;

2) уверење о држављанству Републике Србије;

3) уверење о пријави пребивалишта;

4) фотокопија индекса – Невене Н. Лукић;

5) спецификацију трошкова.

Комисија за младе таленте на седници одржаној дана 10. 4. 2018. године, разматрала је молбу и утврдила да су испуњени услови за остваривање права на накнаду трошкова учешћа ради одласка Невене Лукић на међународни семинар у Женеви и донела једногласно мишљење.

Странка испуњава све услове из члана 11. Правилника о финансијским или суфинансијским подстицајима младим талентима односно да учесници такмичења школа, организатор такмичења или надлежно министарство нису обезбедили накнаду трошкова превоза, смештаја и исхране.

На основу мишљења и предлога коначног решења Комисије која је утврдила да су испуњени услови из Правилника о финансијским или суфинансијским подстицајима младим талентима, одлучено је као у диспозитиву Решења.

Процена финансијских ефеката потребних за спровођење Решења

Процењујући финансијске ефекте овог решења на буџет Града Пожаревца утврђено је да су за реализацију овог решења обезбеђена средства Одлуком о буџету Града Пожаревца за 2018. годину („Службени гласник Града Пожаревца”, бр. 15/17) у оквиру Раздела: 5. Градска управа, Глава 1. Градска управа, Програм 9: Основно образовање и васпитање, Програмска класификација 2002-0001, ПА: Функционисање основних школа, Функција 912 – Основно образовање, Позиција 100, Економска квалификација 472 – Накнаде за социјалну заштиту из буџета (у оквиру финансијског плана Градске управе Града Пожаревца економска класификација 472713 – Ученичке награде – Награде за остварене резултате на такмичењима и подстицај талентима).

За реализацију предложеног решења обезбеђена су финансијска средства у буџету Града Пожаревца за 2018. годину.

Упутство о правном средству: Против овог решења може се покренути управни спор, тужбом код Управног суда у Београду ул. Немањина бр. 9 у року од 30 дана од дана пријема истог.

У Пожаревцу, 23. априла 2018. године Број: 09-06-59/2018-7

ГРАДСКО ВЕЋЕ ГРАДА ПОЖАРЕВЦА

ШЕФ ОДСЕКА
ЗА ПОСЛОВЕ ОРГАНА ГРАДА
Небојша Трајковић, с. р.
ПРЕДСЕДНИК ГРАДСКОГ ВЕЋА
ГРАДА ПОЖАРЕВЦА
ГРАДОНАЧЕЛНИК
Бане Спасовић, с. р.

16

Градско веће Града Пожаревца на седници одржаној дана 23. априла 2018. године, разматрало је захтев Народног музеја Пожаревац број: 09-40-643/2018 од 23. марта 2018.године, за одобрење додатних финансијских средстава, са мишљењем Одељења за буџет и финансије од 04. априла 2018. године, те је на основу члана 69. став 2. и 4. Закона о буџетском систему („Службени гласник РС”, бр. 54/09, 73/10, 101/10, 101/11, 93/12, 62/13, 63/13 – исправка, 108/13, 142/14, 68/15 – др. Закон, 103/15, 99/16 и 113/17), члана 90. став 1. тачка 3. Статута Града Пожаревца („Службени гласник Града Пожаревца”, бр. 15/17), члана 26. став 1. и став 4. Пословника о раду Градског већа Града Пожаревца („Службени гласник Града Пожаревца”, бр. 1/15, 7/15, 7/16 и 3/17), и члана 25. став 2. Одлуке о буџету Града Пожаревца за 2018. годину („Службени гласник Града Пожаревца” бр. 15/17), донело

РЕШЕЊЕ
о употреби средстава текуће буџетске резерве

I

ДЕЛИМИЧНО СЕ ПРИХВАТА захтев Народног музеја Пожаревац број: 09-40-643/2018 од 23. марта 2018. године, са мишљењем Одељења за буџет и финансије Градске управе Града Пожаревца од 04. априла 2018. године, за издвајање додатних финансијских средстава, и одобравају се средства **у износу од 22.000,00 динара** за исплату солидарне помоћи за потребе лечења запослене Јелене Арсенијевић.

II

Средства из тачке I овог Решења **обезбедити** из средства предвиђених Одлуком о буџету Града Пожаревца за 2018. годину („Службени гласник Града Пожаревца” бр. 15/17), са Раздела 5 – Градска управа, Глава 1 – Градска управа, Програм 15 – Опште услуге у локалној самоуправи, Програмска класификација 0602-0009, ПА: Текућа буџетска резерва, Функција 160 – Опште јавне услуге некласификоване на другом месту, Позиција 171, Економска класификација 49912 – Текућа резерва, и иста распоредити у оквиру Раздела 5 – Градска управа, Глава 5 – Установе у култури, Програм 13 – Развој културе и информисања, Програмска класификација 1201-0001 ПА: Функционисање локалних установа културе, Функција 820 – Услуге културе, Позиција 206, Економска класификација 414 – Социјална давања запосленима (У оквиру Финансијског плана Народног музеја Пожаревац за 2018. годину, на Економску класификацију 4144 – Помоћ у медицинском лечењу запосленог или чланова уже породице и друге помоћи запосленом).

III

Средства из тачке I овог Решења **исплатити** са Раздела 5 – Градска управа, Глава 5 – Установе у култури, Програм 13 – Развој културе и информисања, Програмска класификација 1201-0001 ПА: Функционисање локалних установа културе, Функција 820 – Услуге културе, Позиција 206, Економска класификација 414 – Социјална давања запосленима (У оквиру Финансијског плана Народног музеја Пожаревац за 2018. годину, са Економске класификације 4144 – Помоћ у медицинском лечењу запосленог или чланова уже породице и друге помоћи запосленом).

IV

За реализацију Решења задужује се Одељење за буџет и финансије

V

Ово Решење објавити у „Службеном гласнику Града Пожаревца".

Образложење

Народни музеј Пожаревац, обратио се захтевом број 09-40-643/2018 од 23. марта 2018. године за обезбеђење средстава у износу од **82.000,00 динара** за помоћ у медицинском лечењу запосленог.

Како се у захтеву наводи, дана 05. 03. 2018. године, запослена Јелена Арсенијевић, поднела је захтев за исплату солидарне помоћи за потребе лечења.

Као правни основ за подношење захтева наведен је члан 30. став 1. тачка 1) Посебног колективног уговора за установе културе чији је оснивач Република Србија, аутономна покрајина и јединица локалне самоуправе („Службени гласник РС", број 10/2015).

У прилогу захтева достављена је здравствена документација запослене, Одлука Управног одбора Народног музеја и Решење о исплати солидарне помоћи.

Одлуком о буџету Града Пожаревца за 2018. годину („Службени гласник Града Пожаревца" бр. 15/17) – Финансијским планом Народног музеја Пожаревац за 2018. годину, на економској класификацији 4144 – Помоћ у медицинском лечењу запосленог или чланова уже породице и друге помоћи запосленом, Решењем о употреби средстава текуће буџетске резерве број 09-06-30/18-24 од 16. марта 2018. године предвиђена су средства за ове намене по захтеву Народног музеја у износу од 82.000,00 динара.

Увидом у реализацију расхода буџетског корисника Народног музеја Пожаревац за 2018. годину на овој позицији, средства су реализована у износу од 51.345,56 динара, тако да је преостало 30.654,44 динара.

На основу члана 120. Закона о раду ("Службени гласник РС", број 24/2005, 61/2005, 54/2009, 32/2013, 75/2014, 13/2017 – одлука УС и 113/2017), члана 30. Посебног колективног уговора за установе културе чији је оснивач Република Србија, аутономна покрајина и јединица локалне самоуправе („Службени гласник РС", број 10/15) запослени има право на исплату солидарне помоћи у случају дуже или теже болести запосленог или члана његове уже породице до висине просечне зараде по запосленом у Републици Србији, без припадајућих пореза и доприноса.

Према последњем објављеном податку, то је износ до 50.048,00 динара, односно према члану 18. став 1. тачка 7) Закона о порезу на доходак грађана („Службени гласник РС", бр. 24/01, 80/02, 80/02-др. закон, 135/04, 62/06, 65/06-исправка, 31/09, 44/09, 18/10, 50/11, 91/11-УС, 93/12, 114/12-УС, 47/13, 48/13-исправка, 108/13, 57/14, 68/14-др.закон, 112/15, 113/17) са обрачунатим порезима и доприносима 51.345,56 динара.

Сходно свему наведеном, расположивим средствима на позицији, потребним средствима за ове намене, узимајући у обзир и евентуалне промене у објављеним статистичким подацима, члану 5. Правилника о начину исказивања и извештавања о процењеним финансијским ефектима закона, другог прописа или другог акта на буџет, односно финансијске планове организација за обавезно социјално осигурање („Службени гласник РС", бр. 32/15), члану 25. Одлуке о буџету Града Пожаревца („Службени гласник Града Пожаревца" бр. 15/17) и члану 69. став 2. и 4. Закона о буџетском систему („Службени гласник РС", бр. 54/09, 73/10, 101/10, 101/11, 93/12, 62/13, 63/13 – исправка, 108/13, 142/14, 68/15 – др. Закон, 103/15 и 99/16 и 113/17), поступајући по захтеву предлагача Народног музеја Пожаревац, Одељење за буџет и финансије дало је мишљење да се захтев може делимично прихватити, те недостајућа средства у износу од 22.000,00 динара обезбедити из Текуће буџетске резерве.

Средства за ове намене **у износу од 22.000,00 динара** могу се определити са Раздела 5 – Градска управа, Глава 1 – Градска управа, Програм 15 – Опште услуге у локалној самоуправи, Програмска класификација 0602-0009, ПА: Текућа буџетска резерва, Функција 160 – Опште јавне услуге некласификоване на другом месту, Позиција 171, Економска класификација 49912 – Текућа резерва, и иста распоредити у оквиру Раздела 5 – Градска управа, Глава 5 – Установе у култури, Програм 13 – Развој културе и информисања, Програмска класификација 1201-0001 ПА: Функционисање локалних установа културе, Функција 820 – Услуге културе, Позиција 206, Економска класификација 414 – Социјална давања запосленима (У оквиру Финансијског плана Народног музеја Пожаревац за 2018. годину, на Економску класификацију 4144 – Помоћ у медицинском лечењу запосленог или чланова уже породице и друге помоћи запосленом).

Имајући у виду напред наведено, Градско веће Града Пожаревца донело је Решење као у диспозитиву.

У Пожаревцу, 23. априла 2018. године Број: 09-06-59/2018-9

ГРАДСКО ВЕЋЕ ГРАДА ПОЖАРЕВЦА

ШЕФ ОДСЕКА
ЗА ПОСЛОВЕ ОРГАНА ГРАДА
Небојша Трајковић, с. р.

ПРЕДСЕДНИК ГРАДСКОГ ВЕЋА
ГРАДА ПОЖАРЕВЦА
ГРАДОНАЧЕЛНИК
Бане Спасовић, с. р.

17

Градско веће Града Пожаревца на седници одржаној дана 23. априла 2018. године, разматрало је захтев Месне заједнице „Ћеба" број: 03-123-4/2018 од 10. 04. 2018. године, за обезбеђење додатних средстава за исплату разлике отпремнине приликом отпуштања са посла са мишљењем Одељења за буџет и финансије од 11. 04. 2018. године, те је на основу 69. став 2. и 4. Закона о буџетском систему („Службени гласник РС", бр. 54/09, 73/10, 101/10, 101/11, 93/12, 62/13, 63/13 – исправка, 108/13, 142/14, 68/15 – др. Закон, 103/15, 99/16 и 113/17), члана 90. став 1. тачка 3. Статута Града Пожаревца („Службени гласник Града Пожаревца", бр. 17/16 – пречишћен текст и 15/17), члана 26. ст. 1. и 4. Пословника о раду Градског већа Града Пожаревца („Службени гласник Града Пожаревца", бр. 1/15, 7/15, 7/16 и 3/17) и члана 25. став 2. Одлуке о буџету Града Пожаревца за 2018. годину („Службени гласник Града Пожаревца" бр. 15/17), донело

РЕШЕЊЕ
о употреби средстава текуће буџетске резерве

I

ПРИХВАТА СЕ захтев Месне заједнице „Ћеба" број: 03-123-4/2018 од 10. 04. 2018. године, и одобравају се средства **у износу од 14.132,00 динара** за исплату разлике због мање исплаћене отпремнине приликом отпуштања са посла, за Петровић Славишу.

II

Средства из тачке I овог Решења **обезбедити** из средства предвиђених Одлуком о буџету Града Пожаревца за 2018. годину („Службени гласник Града Пожаревца" бр. 15/17), са Раздела 5 – Градска управа, Глава 1 – Градска управа, Програм 15 – Опште услуге локалне самоуправе, Програмска класификација 0602-0009, ПА: Текућа буџетска резерва, Функција 160 – Опште јавне услуге некласификоване на другом месту, Позиција 171, Економска класификација 49912 – Текућа резерва, и иста распоредити у оквиру Раздела 5 – Градска управа, Глава 4 – Месне заједнице, Програм 15 – Опште услуге локалне самоуправе, Програмска класификација 0602-0002 ПА: Функционисање месних заједница, Функција 160 – Опште јавне услуге некласификоване на другом месту, Позиција 193/3, Економска класификација 414 – Социјална давања запосленима (У оквиру Финансијског плана Месне заједнице „Ћеба" за 2018. годину, на Економску класификацију 4143 – Отпремнине и помоћи).

III

Средства из тачке I овог Решења **исплатити** са Раздела 5 – Градска управа, Глава 4 – Месне заједнице, Програм 15 – Опште услуге локалне самоуправе, Програмска класификација 0602-0002 ПА: Функционисање месних заједница, Функција 160 – Опште јавне услуге некласификоване на другом месту, Позиција 193/3, Економска класификација 414 – Социјална давања запосленима (У оквиру Финансијског плана Месне заједнице „Ћеба" за 2018. годину, са Економске класификације 4143 – Отпремнине и помоћи).

IV

За реализацију Решења задужује се Одељење за буџет и финансије

V

Ово Решење објавити у „Службеном гласнику Града Пожаревца".

Образложење

Месна заједница „Ћеба" обратила се захтевом број: 03-123-4/2018 од 10.04.2018. године, за обезбеђење додатних средстава за исплату разлике, погрешно обрачунате и исплаћене отпремнине у износу од 14.132,00 динара.Решењем о отказу уговора о раду број: 89/2017-1 од 29. 12. 2017. године, Славиши Петровићу, запосленом на неодређено време у месној заједници „Ћеба" у Пожаревцу, на пословима секретар месне заједнице, отказан је уговор о раду закључно са 01. 01. 2018. године. У складу са одредбама члана 158. и 159. Закона о раду запосленом је исплаћена отпремнина у року од 30 дана од дана престанка радног односа у износу од 470.000,00 динара.

Висина отпремнине утврђена је у мањем износу од потребног, за 33 године радног стажа уместо за 34 године о чему је приложена фотокопија радне књижице, па су потребна додатна средства да се овај пропуст исправи.

Одељење за буџет и финансије дало је мишљење да Одлуком о буџету Града Пожаревца за 2018. годину

(„Службени гласник Града Пожаревца” бр. 15/17), нису планирана средства за ове намене.

Сходно члану 5. Правилника о начину исказивања и извештавања о процењеним финансијским ефектима закона, другог прописа или другог акта на буџет, односно финансијске планове организација за обавезно социјално осигурање („Службени гласник РС”, бр. 32/15), члану 25. Одлуке о буџету Града Пожаревца („Службени гласник Града Пожаревца” бр. 15/17) и члану 69. став 2. и 4. Закона о буџетском систему („Службени гласник РС”, бр. 54/09, 73/10, 101/10, 101/11, 93/12, 62/13, 63/13 – исправка, 108/13, 142/14, 68/15 – др. Закон, 103/15, 99/16 и 113/17), поступајући по захтеву предлагача, и ценећи све наведено у захтеву, даје се сагласност на обезбеђивање средстава за ове намене са проценом финансијских ефеката, односно Одељење за буџет и финансије даје мишљење да се средства могу обезбедити из Текуће буџетске резерве.

Потребна средства у износу од **14.132,00 динара** обезбедити са Раздела 5 – Градска управа, Глава 1 – Градска управа, Програм 15 – Опште услуге локалне самоуправе, Програмска класификација 0602-0009, ПА: Текућа буџетска резерва, Функција 160 – Опште јавне услуге некласификоване на другом месту, Позиција 171, Економска класификација 49912 – Текућа резерва, и иста распоредити у оквиру Раздела 5 – Градска управа, Глава 4 – Месне заједнице, Програм 15 – Опште услуге локалне самоуправе, Програмска класификација 0602-0002 ПА: Функционисање месних заједница, Функција 160 – Опште јавне услуге некласификоване на другом месту, Позиција 193/3, Економска класификација 414 – Социјална давања запосленима (У оквиру Финансијског плана Месне заједнице „Ћеба” за 2018. годину, на Економску класификацију 4143 – Отпремнине и помоћи).

Имајући у виду напред наведено, Градско веће Града Пожаревца донело је Закључак као у диспозитиву.

У Пожаревцу, 23. априла 2018. године Број: 09-06-59/2018-12

ГРАДСКО ВЕЋЕ ГРАДА ПОЖАРЕВЦА

ШЕФ ОДСЕКА
ЗА ПОСЛОВЕ ОРГАНА ГРАДА
Небојша Трајковић, с. р.

ПРЕДСЕДНИК ГРАДСКОГ ВЕЋА
ГРАДА ПОЖАРЕВЦА
ГРАДОНАЧЕЛНИК
Бане Спасовић, с. р.

18

Градско веће Града Пожаревца на седници одржаној дана 23. априла 2018. године, разматрало је захтев менаџера пројекта „Подршка за одрживо запошљавање Рома и Ромкиња на територији Града Пожаревца – Инклузија од старта” за одобрење додатних средстава број 09-40-815/2018 од 12. 04. 2018. године, са изјашњењем Одељења за буџет и финансије Градске управе Града Пожаревца, па је на основу члана 69. ст. 2. и 4. Закона о буџетском систему („Службени гласник РС”, бр. 54/09, 73/10, 101/10, 101/11, 93/12, 62/13, 63/13 – исправка, 108/13, 142/14, 68/15 – др. Закон, 103/15, 99/16 и 113/17), члана 26. став 2. Одлуке о буџету Града Пожаревца за 2018. годину („Службени гласник Града Пожаревца” број 15/17), члана 90. став 1. тачка 3. Статута Града Пожаревца („Службени гласник Града Пожаревца”, бр. 17/16 – пречишћен текст и 15/17), и члана 26. ст. 1. и 4. Пословника о раду Градског већа Града Пожаревца („Службени гласник Града Пожаревца”, бр. 1/15, 7/15, 7/16 и 3/17), донело следеће

РЕШЕЊЕ
о употреби средстава текуће буџетске резерве

I

ПРИХВАТА СЕ захтев менаџера пројекта „Подршка за одрживо запошљавање Рома и Ромкиња на територији Града Пожаревца – Инклузија од старта” број 09-40-815/2018 од 12. 04. 2018. године, за одобрење додатних средстава **у укупном износу од 1.740.000,00 динара** и то за:

– прикључке објекта на електричну енергију, водовод и канализацију и

– бетонирање основе и стопа монтажног објекта.

II

Средства из тачке 1. овог решења **обезбедити** из средстава предвиђених Одлуком о буџету Града Пожаревца за 2018. годину („Службени гласник Града Пожаревца”, бр. 15/17), у оквиру Раздела 5 – Градска управа, Глава 1 – Градска управа, Програм 15 –Локална самоуправа, Програмска класификација 0602-0009, ПА: Текућа буџетска резерва, Функција 160 – Опште јавне услуге некласификоване на другом месту, Позиција 171, Економска класификација 49912 – Текућа резерва, извор финансирања 01 – Приходи из буџета, и иста распоредити у оквиру Раздела 5 – Градска управа, Глава 5.1. – Градска управа, Програм 3 – Локални економски развој, програмска класификација 1501-П1, Пројекат: „Подршка за одрживо запошљавање Рома и Ромкиња на територији Града Пожаревца – Инклузија од старта”, Функција 490 – Економски послови некласификовани на другом месту, Позиција 69/1, Економска класификација 511 – Зграде и грађевински објекти, извор финансирања 01 – Приходи из буџета.

III

Средства из тачке 1. и 2. овог решења распоредити у Финансијском плану Градске управе Града Пожаревца за 2018. годину у оквиру Програма 3 – Локални економски развој, програмска класификација 1501-П1, Пројекат: „Подршка за одрживо запошљавање Рома и Ромкиња на територији Града Пожаревца – Инклузија од старта", Функција 490 – Економски послови некласификовани на другом месту, Економска класификација 511228 – Фабричке хале, Извор финансирања 01 – Приходи из буџета.

IV

Средства из тачке 1. и 2. овог решења **исплатити** са Раздела 5 – Градска управа, Глава 5.1. – Градска управа, Програм 3 – Локални економски развој, Програмска класификација 1501-П1, Пројекат: „Подршка за одрживо запошљавање Рома и Ромкиња на територији Града Пожаревца – Инклузија од старта", Функција 490 – Економски послови некласификовани на другом месту, Позиција 69/1, Економска класификација 511 – Зграде и грађевински објекти, Извор финансирања 01 – Приходи из буџета.

V

За реализацију овог решења задужује се Одељење за буџет и финансије Градске управе Града Пожаревца.

VI

Ово решење објавити у „Службеном гласнику Града Пожаревца".

О б р а з л о ж е њ е

Менаџер пројекта „Подршка за одрживо запошљавање Рома и Ромкиња на територији Града Пожаревца – Инклузија од старта", обратио се захтевом број 09-40-815/2018 од 12. 04. 2018. године за одобрење додатних средстава за реализацију пројекта.

У захтеву је наведено да је Град Пожаревац, у складу са Уговором о донацији бр. 011-40-2777/2017 од 01.12. 2017. године, закљученог са ГИЗ-ом, у обавези да испуни све активности, права и обавезе дефинисане овим уговором, а једна од њих је куповина опреме за брикетирање и куповина монтажног објекта за смештај и инсталацију купљене опреме.

У циљу испуњавања законима предвиђених услова за добијање свих потребних сагласности и дозвола за постављање монтажног објекта, потребно је извршити одређене радове, за које буџетом Пројекта нису предвиђени трошкови и то:

– обезбедити прикључке објекта на електричну енергију, водовод и канализацију,

– извршити бетонирање основе и стопа монтажног објекта.

Менаџер пројекта је упутио захтев за обезбеђење средстава за наведене потребе приликом израде Ребаланса 1 Одлуке о буџету Града Пожаревца за 2018. годину.

Обзиром да ребаланс буџета Града још није донет и да реализација уговорених активности захтева благовремено и усклађено извођење радњи које претходе постављању монтажног објекта за смештај и инсталацију купљене опреме, менаџер пројекта се обратио захтевом да се додатна средства у износу од 1.740.000,00 динара, за прикључке објекта на електричну енергију, водовод и канализацију и бетонирање основе и стопа монтажног објекта, обезбеде из текуће буџетске резерве и иста распореде у Одлуци о буџету Града Пожаревца за 2018. годину у оквиру Раздела 5 – Градска управа, Глава 5.1. – Градска управа, Програм 3 – Локални економски развој, програмска класификација 1501-П1 Пројекат: „Подршка за одрживо запошљавање Рома и Ромкиња на територији Града Пожаревца – Инклузија од старта", Функција 490 – Економски послови некласификовани на другом месту, Позиција 69/1, Економска класификација 511228 – Фабричке хале.

У процесу разматрања предметног захтева, мишљење је доставило надлежно Одељење за буџет и финансије Градске управе Града Пожаревца број 03-40-815/2018 од 16.04.2018. године, да се захтев менаџера пројекта „Подршка за одрживо запошљавање Рома и Ромкиња – Инклузија од старта", са проценом финансијских ефеката на буџет Града Пожаревца, може прихватити, на основу члана 69. став 2. Закона о буџетском систему („Сл. гласник РС", бр. 54/2009, 73/2010, 101/2010, 101/2011, 93/2012, 62/2013, 63/2013 – испр. 108/2013, 142/2014, 68/2015 – др. закон, 103/2015, 99/2016 и 113/17).

Средства у укупном износу од 1.740.000,00 динара, могу се обезбедити из средстава предвиђених Одлуком о буџету Града Пожаревца за 2018. годину („Службени гласник Града Пожаревца", бр. 15/17), у оквиру Раздела 5 – Градска управа, Глава 1 – Градска управа, Програм 15 – Локална самоуправа, Програмска класификација 0602-0009, ПА: Текућа буџетска резерва, Функција 160 – Опште јавне услуге некласификоване на другом месту, Позиција 171, Економска класификација 49912 – Текућа резерва, извор финансирања 01 – Приходи из буџета, и иста се могу распоредити у оквиру Раздела 5 – Градска управа, Глава 5.1. – Градска управа, Програм 3 – Локални економски развој, програмска класификација 1501-П1, Пројекат: „Подршка за одрживо запошљавање Рома и Ромкиња на територији Града Пожаревца – Инклузија од старта", Функција 490 – Економски послови

некласификовани на другом месту, Позиција 69/1, Економска класификација 511228 – Фабричке хале, извор финансирања 01 – Приходи из буџета.

Сходно напред наведеном, Градско веће Града Пожаревца донело је Решење као у диспозитиву.

У Пожаревцу, 23. априла 2018. године Број: 09-06-59/2018-23

ГРАДСКО ВЕЋЕ ГРАДА ПОЖАРЕВЦА

ШЕФ ОДСЕКА
ЗА ПОСЛОВЕ ОРГАНА ГРАДА
Небојша Трајковић, с. р.

ПРЕДСЕДНИК ГРАДСКОГ ВЕЋА
ГРАДА ПОЖАРЕВЦА
ГРАДОНАЧЕЛНИК
Бане Спасовић, с. р.

19

Градско веће Града Пожаревца на седници одржаној дана 23. априла 2018. године, разматрало је захтев менаџера пројекта „Културно повезивање у циљу јачања туристичке понуде региона" (скраћени назив „Култура без граница") за одобрење средстава за предфинансирање и суфинансирање у Одлуци о буџету Града пожаревца за 2018. годину број 09-40-813/2018 од 12. 04. 2018. године, са изјашњењем Одељења за буџет и финансије Градске управе Града Пожаревца, па је на основу члана 69. ст. 2. и 4. Закона о буџетском систему („Службени гласник РС", бр. 54/09, 73/10, 101/10, 101/11, 93/12, 62/13, 63/13 – исправка, 108/13, 142/14, 68/15 – др. закон, 103/15, 99/16 и 113/17), члана 26. став 2. Одлуке о буџету Града Пожаревца за 2018. годину („Службени гласник Града Пожаревца" бр. 15/17), члана 90. став 1. тачка 3. Статута Града Пожаревца („Службени гласник Града Пожаревца", бр. 17/16 – пречишћен текст и 15/17), и члана 26. ст. 1. и 4. Пословника о раду Градског већа Града Пожаревца („Службени гласник Града Пожаревца", бр. 1/15, 7/15, 7/16 и 3/17), донело следеће

РЕШЕЊЕ
о употреби средстава текуће буџетске резерве

I

ПРИХВАТА СЕ захтев менаџера пројекта „Културно повезивање у циљу јачања туристичке понуде региона" (скраћени назив „Култура без граница") број 09-40-813/2018 од 12. 04. 2018. године, за одобрење средстава **у укупном износу од 25.554.614,00 динара** за предфинансирање и суфинансирање пројекта, одобреног Уговором бр. 155454 (број RORS 92) од 18.12. 2017. године, закљученим између Министарства регионалног развоја, јавне администрације и европских фондова, Букурешт, Румунија као Управљачког тела Програма прекограничне сарадње Румунија – Србија и Града Пожаревца.

II

Средства из тачке 1. овог решења **обезбедити** из средстава предвиђених Одлуком о буџету Града Пожаревца за 2018. годину („Службени гласник Града Пожаревца", бр. 15/17), у оквиру Раздела 5 – Градска управа, Глава 1 – Градска управа, Програм 15 – Локална самоуправа, Програмска класификација 0602-0009, ПА: Текућа буџетска резерва, Функција 160 – Опште јавне услуге некласификоване на другом месту, Позиција 171, Економска класификација 49912 – Текућа резерва, извор финансирања 01 – Приходи из буџета, и иста распоредити у оквиру Раздела 5 – Градска управа, Глава 5.1. – Градска управа, Програм 3 – Локални економски развој, програмска класификација 1501-П2, Пројекат: „Култура без граница", Функција 490 – Економски послови некласификовани на другом месту, извор финансирања 01 – Приходи из буџета, на следеће позиције:

– **Апропријација/Позиција број 70/1**, економска класификација 421 – Стални трошкови, у износу од 152.500,00 динара из извора финансирања 01 – Приходи из буџета,

– **Апропријација/Позиција број 70/3**, економска класификација 423 – Услуге по уговору, у износу од 1.673.602,00 динара из извора финансирања 01 – Приходи из буџета,

– **Апропријација/Позиција број 70/4**, економска класификација 424 – Специјализоване услуге, у износу од 24.400,00 динара из извора финансирања 01 – Приходи из буџета,

– **Апропријација/Позиција број 70/5**, економска класификација 425 – Текуће поправке и одржавање, у износу од 490.440,00 динара из извора финансирања 01 – Приходи из буџета,

– **Апропријација/Позиција број 70/7**, економска класификација 512 – Машине и опрема, у износу од 21.993.672,00 динара из извора финансирања 01 – Приходи из буџета,

– **Апропријација/Позиција број 70/8**, економска класификација 513 – Остале некретнине и опрема, у износу од 1.220.000,00 динара из извора финансирања 01 – Приходи из буџета.

III

Средства из тачке 1. и 2. овог решења распоредити у Финансијском плану Градске управе Града Пожаревца за 2018. годину у оквиру Програма 3 – Локални економски развој, програмска класификација 1501-П2, Пројекат: „Култура без граница", Функција 490 – Економски послови некласификовани на другом месту, извор финансирања 01 – Приходи из буџета, на следеће економске класификације:

Функционална класификација	Програмска Класификација	Економска класи-фикација	Опис	Износ Извор 01
490	1501-П2	421325	Услуге чишћења	152.500,00
490	1501-П2	423419	Остале услуге штампања – Пројекат „Култура без граница”	331.602,00
490	1501-П2	423621	Угоститељске услуге – Пројекат „Култура без граница”	915.000,00
490	1501-П2	423911	Остале опште услуге – Пројекат „Култура без граница”	427.000,00
490	1501-П2	424911	Остале специјализоване услуге – Пројекат „Култура без граница”	24.400,00
490	1501-П2	425191	Текуће поправке и одржавање осталих објеката	490.440,00
490	1501-П2	512631	Опрема за културу – Пројекат „Култура без граница”	10.769.672,00
490	1501-П2	512641	Опрема за спорт – Пројекат „Култура без граница”	11.224.000,00
490	1501-П2	513111	Остале некретнине и опрема – Пројекат „Култура без граница”	1.220.000,00
			УКУПНО:	25.554.614,00

IV

За реализацију овог решења задужује се Одељење за буџет и финансије Градске управе Града Пожаревца.

VI

Ово решење објавити у „Службеном гласнику Града Пожаревца”.

Образложење

Александра Ђорђевић, менаџер пројекта „Културно повезивање у циљу јачања туристичке понуде региона” (скраћени назив „Култура без граница”), доставила је захтев број 09-40-813/2018 од 12. 04. 2018. године, за распоређивање средстава авансне уплате, као и средстава за предфинансирање и суфинансирање у Одлуци о буџету Града Пожаревца за 2018. годину, ради реализације пројекта.

У складу са Уговором бр. 155454 (број RORS 92) од 18. 12. 2017. године, закљученим између Министарства регионалног развоја, јавне администрације и европских фондова, Букурешт, Румунија као Управљачког тела Програма прекограничне сарадње Румунија – Србија и Града Пожаревца, започета реализација пројекта под називом: „Културно повезивање у циљу јачања туристичке понуде региона” (скраћени назив: „Култура без граница”) 23. 12. 2017. године и траје до 23. 12. 2018. године. Вредност пројекта за Град Пожаревац износи 273.082,00 евра, односно 33.316.004,00 динара.

Обзиром да Пројекат није уврштен у Одлуку о буџету Града Пожаревца за 2018. годину, потребно је отворити одговарајуће апропријације за извршавање расхода и издатака на основу горе наведеног Уговора, а у складу са чланом 5. став 6. Закона о буџетском систему.

С обзиром да је Пројекат почео да се реализује 23. 12. 2017. године потребно је извршити одређена плаћања на пројекту.

У складу са Уговором о донацији, дана 26. 01. 2018. године Граду Пожаревцу је на наменски рачун Пројекта извршена авансна уплата од стране донатора у износу од 34.817,95 евра, односно у динарској противвредности 4.247.790,00 динара.

У захтеву је предложено да се овај износ средстава у динарској противвредности распореди у Одлуци о буџету Града Пожаревца за 2018. годину, како би било могуће неометано извршавати плаћања током Пројекта.

Такође, у захтеву је наведено да је неопходно да се средства у износу од 25.554.614,00 динара за предфинансирање и суфинансирање Пројекта распореде из текуће буџетске резерве у Одлуци о буџету Града Пожаревца за 2018. годину, и то на следећи начин:

ЕКОНОМСКА КЛАСИФИКАЦИЈА	НАЗИВ КОНТА	ИЗВОР ФИНАНСИРАЊА	ИЗНОС У ДИНАРИМА
421325	Услуге чишћења	01	152.500,00
423419	Остале услуге штампања	01	331.602,00
423621	Угоститељске услуге	01	915.000,00
423911	Остале опште услуге	01	427.000,00
424911	Остале специјализоване услуге	01	24.400,00
425191	Текуће поправке и одржавање осталих објеката	01	490.440,00
512631	Опрема за културу	01	10.769.672,00
512641	Опрема за спорт	01	11.224.000,00
513111	Остале некретнине и опрема	01	1.220.000,00
	УКУПНО		25.554.614,00

У процесу разматрања предметног захтева, мишљење је доставило надлежно Одељење за буџет и финансије Градске управе Града Пожаревца број 03-40-813/2018 од 16. 04. 2018. године, да се захтев менаџера пројекта „Култура без граница”, са проценом финансијских ефеката на буџет Града Пожаревца, може прихватити, на основу члана 69. став 2. Закона о буџетском систему („Сл. гласник РС”, бр. 54/2009, 73/2010, 101/2010, 101/2011, 93/2012, 62/2013, 63/2013 – испр. 108/2013, 142/2014, 68/2015-др. закон, 103/2015, 99/2016 и 113/17), а имајући у виду да је чланом 4. Одлуке о буџету Града Пожаревца за 2018. годину, дефинисана је обавеза обезбеђивања средстава за суфинансирање и предфинансирање пројекта „Култура без граница”.

Средства у укупном износу од 25.554.614,00 динара, могу се обезбедити из средстава предвиђених Одлуком о буџету Града Пожаревца за 2018. годину („Службени гласник Града Пожаревца”, бр. 15/17), у оквиру Раздела 5 – Градска управа, Глава 1 – Градска управа, Програм 15 – Локална самоуправа, Програмска класификација 0602-0009, ПА: Текућа буџетска резерва, Функција 160 – Опште јавне услуге некласификоване на другом месту, Позиција 171, Економска класификација 49912 – Текућа резерва, извор финансирања 01 – Приходи из буџета, и иста се могу распоредити у оквиру Раздела 5 – Градска управа, Глава 5.1. – Градска управа, Програм 3 – Локални економски развој, програмска класификација 1501-П2, Пројекат: „Култура без граница”, Функција 490 – Економски послови некласификовани на другом месту, извор финансирања 01 – Приходи из буџета, на следеће позиције:

– **Апропријација/Позиција број 70/1**, економска класификација 421 – Стални трошкови, у износу од 152.500,00 динара из извора финансирања 01 – Приходи из буџета,

– **Апропријација/Позиција број 70/3**, економска класификација 423 – Услуге по уговору, у износу од 1.673.602,00 динара из извора финансирања 01 – Приходи из буџета,

– **Апропријација/Позиција број 70/4**, економска класификација 424 – Специјализоване услуге, у износу од 24.400,00 динара из извора финансирања 01 – Приходи из буџета,

– **Апропријација/Позиција број 70/5**, економска класификација 425 – Текуће поправке и одржавање, у износу од 490.440,00 динара из извора финансирања 01 – Приходи из буџета,

– **Апропријација/Позиција број 70/7**, економска класификација 512 – Машине и опрема, у износу од 21.993.672,00 динара из извора финансирања 01 – Приходи из буџета,

– **Апропријација/Позиција број 70/8**, економска класификација 513 – Остале некретнине и опрема, у износу од 1.220.000,00 динара из извора финансирања 01 – Приходи из буџета.

У оквиру Финансијског плана Градске управе Града Пожаревца за 2018. годину, неопходно је увећати расходе на одговарајућим буџетским класификацијама према исказаном распореду средстава и приложеном обрасцу буџета пројекта.

Сходно напред наведеном, Градско веће Града Пожаревца донело је Решење као у диспозитиву.

У Пожаревцу, 23. априла 2018. године Број: 09-06-59/2018-24-2

ГРАДСКО ВЕЋЕ ГРАДА ПОЖАРЕВЦА

ШЕФ ОДСЕКА
ЗА ПОСЛОВЕ ОРГАНА ГРАДА
Небојша Трајковић, с. р.

ПРЕДСЕДНИК ГРАДСКОГ ВЕЋА
ГРАДА ПОЖАРЕВЦА
ГРАДОНАЧЕЛНИК
Бане Спасовић, с. р.

20

На основу члана 144. Закона о општем управном поступку („Службени гласник РС”, бр. 18/16) и члана 88. став 1. тачка 5) Статута Града Пожаревца („Службени гласник Града Пожаревца”, бр. 17/16 – пречишћен текст и 15/17), Председник Градског већа, градоначелник, дана 27. априла 2018. године, донео је

РЕШЕЊЕ
О ИСПРАВЦИ ТЕХНИЧКЕ ГРЕШКЕ

I

Исправља се техничка грешка у Решењу о употреби средстава текуће буџетске резерве бр. 09-06-59/2018-35-1 од 23. 4. 2018. године.

У ставу I уместо речи: „Позиција 175/1”, треба да стоје речи: „Позиција 175/2”.

У образложењу Решења о употреби средстава текуће буџетске резерве уместо речи: „Позиција 175/1”, треба да стоје речи: „Позиција 175/2”.

II

Ова исправка производи правно дејство од када и решење наведено у ставу I изреке овог решења.

III

Ово решење објавити у „Службеном гласнику Града Пожаревца”.

Образложење

Приликом израде наведеног решења учињена је техничка грешка у Решењу о употреби средстава текуће буџетске резерве.

Из горе изнетих разлога ваљало је исправити насталу грешку као у изреци овог решења.

У Пожаревцу, 27. априла 2018. године
Број: 09-06-59/2018-35-1-2

ПРЕДСЕДНИК ГРАДСКОГ ВЕЋА
ГРАДОНАЧЕЛНИК
ГРАДА ПОЖАРЕВЦА
Бане Спасовић, с. р.

21

Градско веће Града Пожаревца на седници одржаној дана 23. априла 2018. године, разматрало је захтев Одељења за комуналне, стамбене послове и послове из области енергетике и саобраћаја Градске управе Града Пожаревца број 08-40-849/2018 од 18. 4. 2018. године за обезбеђење средстава за израду пројектно-техничке документације за издавање енергетског пасоша за објекат јавне намене (адаптација и санација ОШ „Јован Цвијић” у Костолцу), са изјашњењем Одељења за буџет и финансије Градске управе Града Пожаревца, те је на основу члана 69. ст. 2. и 4. Закона о буџетском систему („Службени гласник РС”, бр. 54/09, 73/10, 101/10, 101/11, 93/12, 62/13, 63/13 – исправка, 108/13, 142/14, 68/15 – др. Закон, 103/15, 99/16 и 113/17), члана 90. став 1. тачка 3. Статута Града Пожаревца („Службени гласник Града Пожаревца”, бр. 17/16 – пречишћен текст и 15/17), члана 26. ст. 1. и 4. Пословника о раду Градског већа Града Пожаревца („Службени гласник Града Пожаревца”, бр. 1/15, 7/15, 7/16 и 3/17), и члана 25. став 2. Одлуке о буџету Града Пожаревца за 2018. годину („Службени гласник Града Пожаревца” бр. 15/17), донело

РЕШЕЊЕ
о употреби средстава текуће буџетске резерве

I

ПРИХВАТА СЕ захтев Одељења за комуналне, стамбене послове и послове из области енергетике и саобраћаја Градске управе Града Пожаревца број 08-40-849/2018 од 18. 4. 2018. године за обезбеђење средстава за израду пројектно-техничке документације за издавање енергетског пасоша за објекат јавне намене (адаптација и санација ОШ „Јован Цвијић” у Костолцу) **у** укупном износу од 300.000,00 динара.

II

Средства из тачке I овог Решења **обезбедити** из средстава предвиђених Одлуком о буџету Града Пожаревца за 2018. годину („Службени гласник Града Пожаревца” бр. 15/17), са Раздела 5 – Градска управа, Глава 1 – Градска управа, Програм 15 – Опште услуге локалне самоуправе, Програмска класификација 0602-0009, ПА: Текућа буџетска резерва, Функција 160 – Опште јавне услуге некласификоване на другом месту, Позиција 171, Економска класификација 49912 – Текућа резерва, **и иста распоредити** у оквиру Раздела 5 – Градска управа, Глава 1 – Градска управа, Програм 17 – Енергетска ефикасност и обновљиви извори енергије, Програмска класификација 0501-0001 ПА: Енергетски менаџмент, Функција 435 – Електрична енергија, Извор 01 – Приходи из буџета, Позиција 175/1, Економска класификација 515 – Нематеријална имовина (У оквиру Финансијског плана Градске управе Града Пожаревца за 2018. годину, на Економску класификацију 515199 – Остала нематеријална имовина – Енергетски пасош – адаптација и санација ОШ „Јован Цвијић” у Костолцу у износу од 300.000,00 динара).

III

Средства из тачке I овог Решења **исплатити** са Раздела 5 – Градска управа, Глава 1 – Градска управа,

Програм 17 – Енергетска ефикасност и обновљиви извори енергије, Програмска класификација 0501-0001 ПА: Енергетски менаџмент, Функција 435 – Електрична енергија, Извор 01 – Приходи из буџета, Позиција 175/1, Економска класификација 515 – Нематеријална имовина (у оквиру Финансијског плана Градске управе Града Пожаревца за 2018. годину, са Економске класификације 515199 – Остала нематеријална имовина – Енергетски пасош – адаптација и санација ОШ „Јован Цвијић" у Костолцу у износу од 300.000,00 динара).

IV

За реализацију овог решења задужује се Одељење за буџет и финансије Градске управе Града Пожаревца.

V

Ово решење објавити у „Службеном гласнику Града Пожаревца".

Образложење

Одељење за комуналне, стамбене послове и послове из области енергетике и саобраћаја Градске управе Града Пожаревца упутило је захтев број 08-40-849/2018 од 18. 4. 2018. године за обезбеђење додатних финансијских средстава за израду пројектно-техничке документације за издавање енергетског пасоша за објекат јавне намене (адаптација и санација ОШ „Јован Цвијић" у Костолцу) у износу од 300.000,00 динара који су изведени и завршени у 2017. години, а на име реализације Програма локално економског развоја Града Пожаревца.

У вези предметног захтева Одељење за буџет и финансије доставило је мишљење да с обзиром на то, да Одлуком о буџету Града Пожаревца за 2018. годину и Финансијским планом Градске управе Града Пожаревца за 2018. годину нису предвиђена средства за израду пројектно-техничке документације за издавање енергетског пасоша за објекат јавне намене (адаптација и санација ОШ „Јован Цвијић" у Костолцу), неопходно је најпре увести нову апропријацију/позицију за извршавање расхода по наведеном основу, у оквиру Раздела 5 – Градска управа, Глава 1 – Градска управа, Програм 17 – Енергетска ефикасност и обновљиви извори енергије, Програмска класификација 0501-0001, ПА: Енергетски менаџмент, Функционална класификација 435 – Електрична енергија, Позиција 175/1, Економска класификација 515 – Нематеријална имовина.

На основу члана 69. ст. 2. и 4. Закона о буџетском систему („Службени гласник РС", бр. 54/09, 73/10, 101/10, 101/11, 93/12, 62/13, 63/13 – исправка, 108/13, 142/14, 68/15 – др. закон, 103/15, 99/16 и 113/17), тражена средства у укупном износу од 300.000,00 динара, могу се обезбедити из средстава предвиђених Одлуком о буџету Града Пожаревца за 2018. годину („Службени гласник Града Пожаревца" бр. 15/17), у оквиру Раздела 5 – Градска управа, Глава 1 – Градска управа, Програм 15 – Опште услуге локалне самоуправе, Програмска класификација 0602-0009, ПА: Текућа буџетска резерва, Функција 112 – Финансијски и фискални послови, Позиција 165, Економска класификација 49912 – Текућа резерва, Извор финансирања 01 – Приходи из буџета, и иста се могу распоредити у оквиру Раздела 5 – Градска управа, Глава 1 – Градска управа, Програм 17 – Енергетска ефикасност и обновљиви извори енергије, Програмска класификација 0501-0001 ПА: Енергетски менаџмент, Функција 435 – Електрична енергија, Извор 01 – Приходи из буџета, Позиција 175/1, Економска класификација 515 – Нематеријална имовина (у оквиру Финансијског плана Градске управе Града Пожаревца за 2018. годину, на Економску класификацију 515199 – Остала нематеријална имовина – Енергетски пасош – адаптација и санација ОШ „Јован Цвијић" у Костолцу).

Сходно напред наведеном, Градско веће Града Пожаревца донело је Решење као у диспозитиву.

У Пожаревцу, 23. априла 2018. године
Број: 09-06-59/2018-35-1

ГРАДСКО ВЕЋЕ ГРАДА ПОЖАРЕВЦА

ШЕФ ОДСЕКА
ЗА ПОСЛОВЕ ОРГАНА ГРАДА
Небојша Трајковић, с. р.

ПРЕДСЕДНИК ГРАДСКОГ ВЕЋА
ГРАДА ПОЖАРЕВЦА
ГРАДОНАЧЕЛНИК
Бане Спасовић, с. р.

22

Градско веће Града Пожаревца на седници одржаној дана 23. априла 2018. године, разматрало је захтев Пожаревачка гимназија број: 11-40-850/2018 од 18. 4. 2018. године, за обезбеђење додатних средстава са мишљењем Одељења за буџет и финансије од 19. 04. 2018. године, те је на основу 69. став 2. и 4. Закона о буџетском систему („Службени гласник РС", бр. 54/09, 73/10, 101/10, 101/11, 93/12, 62/13, 63/13 – исправка, 108/13, 142/14, 68/15 – др. Закон, 103/15, 99/16 и 113/17), члана 90. став 1. тачка 3. Статута Града Пожаревца („Службени гласник Града Пожаревца", бр. 17/16 – пречишћен текст и 15/17), члана 26. ст. 1. и 4. Пословника о раду Градског већа Града Пожаревца („Службени гласник Града Пожаревца", бр. 1/15, 7/15, 7/16 и 3/17) и члана 25.

став 2. Одлуке о буџету Града Пожаревца за 2018. годину („Службени гласник Града Пожаревца” бр. 15/17), донело

РЕШЕЊЕ
о употреби средстава текуће буџетске резерве

I

ПРИХВАТА СЕ захтев Пожаревачке гимназије, Пожаревац број: 11-40-850/2018 од 18. 4. 2018. године, и одобравају се средства **у износу од 200.000,00 динара** за финансирање учешћа Ансамбла Пожаревачке гимназије на Интернационалном фестивалу хорова у Солуну.

II

Средства из тачке I овог Решења **обезбедити** из средства предвиђених Одлуком о буџету Града Пожаревца за 2018. годину („Службени гласник Града Пожаревца” бр. 15/17), са Раздела 5 – Градска управа, Глава 1 – Градска управа, Програм 15 – Опште услуге локалне самоуправе, Програмска класификација 0602-0009, ПА: Текућа буџетска резерва, Функција 160 – Опште јавне услуге некласификоване на другом месту, Позиција 171, Економска класификација **49912 – Текућа резерва**, и иста распоредити у оквиру Раздела 5 – Градска управа, Глава 1 – Градска управа, Програм 10 – Средње образовање и васпитање, Програмска класификација 2003-0001 ПА: Функционисање средњих школа, Функција 920 – Средње образовање, Позиција 103, Економска класификација 4631 – Текући трансфери осталим нивоима власти (У оквиру Финансијског плана Пожаревачке гимназије за 2018. годину, на Економску класификацију **4224 – Трошкови путовања ученика**).

III

Средства из тачке I овог Решења **исплатити** са Раздела 5 – Градска управа, Глава 1 – Градска управа, Програм 10 – Средње образовање и васпитање, Програмска класификација 2003-0001 ПА: Функционисање средњих школа, Функција 920 – Средње образовање, Позиција 103, Економска класификација 4631 – Текући трансфери осталим нивоима власти (У оквиру Финансијског плана Пожаревачке гимназије за 2018. годину, **са Економске класификације 4224 – Трошкови путовања ученика**).

IV

За реализацију Решења задужује се Одељење за буџет и финансије

V

Ово Решење објавити у „Службеном гласнику Града Пожаревца”.

Образложење

Пожаревачка гимназија обратила се захтевом број: 11-40-850/2018 од 18. 04. 2018. године, за обезбеђење додатних средстава у износу од 200.000,00 динара на економској апропријацији 4224 – Трошкови путовања ученика, за финансирање учешћа Ансамбла Пожаревачке гимназије на Интернационалном фестивалу хорова у Солуну.

Како се у захтеву наводи, Ансамбл Пожаревачке гимназије ће ове године у периоду од 26. до 30. априла представити школу и град на Интернационалном фестивалу хорова у Солуну, а школа је обезбедила средства за партиципацију (котизацију) за учешће на такмичењу. Потребно је обезбедити средства за превоз и смештај чланова Ансамбла (делимично ученици сносе трошкове смештаја).

Одлуком о буџету Града Пожаревца за 2018. годину („Службени гласник Града Пожаревца” бр. 15/17), нису планирана средства за ове намене.

Сходно члану 5. Правилника о начину исказивања и извештавања о процењеним финансијским ефектима закона, другог прописа или другог акта на буџет, односно финансијске планове организација за обавезно социјално осигурање („Службени гласник РС”, бр. 32/15), члану 25. Одлуке о буџету Града Пожаревца („Службени гласник Града Пожаревца” бр. 15/17) и члану 69. став 2. и 4. Закона о буџетском систему („Службени гласник РС”, бр. 54/09, 73/10, 101/10, 101/11, 93/12, 62/13, 63/13 – исправка, 108/13, 142/14, 68/15 – др. закон, 103/15, 99/16 и 113/17), поступајући по захтеву предлагача, и ценећи све наведено у захтеву, даје се сагласност на обезбеђивање средстава за ове намене са проценом финансијских ефеката, односно Одељење за буџет и финансије даје мишљење да се средства могу обезбедити из Текуће буџетске резерве.

Средства у износу од **200.000,00 динара** обезбедити са Раздела 5 – Градска управа, Глава 1 – Градска управа, Програм 15 – Опште услуге локалне самоуправе, Програмска класификација 0602-0009, ПА: Текућа буџетска резерва, Функција 160 – Опште јавне услуге некласификоване на другом месту, Позиција 171, Економска класификација 49912 – Текућа резерва, и иста распоредити у оквиру Раздела 5 – Градска управа, Глава 1 – Градска управа, Програм 10 – Средње образовање и васпитање, Програмска класификација 2003-0001 ПА: Функционисање средњих школа, Функција 920 – Средње образовање, Позиција 103, Економска класификација 4631 – Текући трансфери осталим нивоима власти (У оквиру Финансијског плана Пожаревачке гимназије за 2018. годину, на Економску класификацију 4224 – Трошкови путовања ученика).

Имајући у виду напред наведено, Градско веће Града Пожаревца донело је Закључак као у диспозитиву.

У Пожаревцу, 23. априла 2018. године
Број: 09-06-59/2018-37

ГРАДСКО ВЕЋЕ ГРАДА ПОЖАРЕВЦА

ШЕФ ОДСЕКА
ЗА ПОСЛОВЕ ОРГАНА ГРАДА
Небојша Трајковић, с. р.

ПРЕДСЕДНИК ГРАДСКОГ ВЕЋА
ГРАДА ПОЖАРЕВЦА
ГРАДОНАЧЕЛНИК
Бане Спасовић, с. р.

23

Градско веће Града Пожаревца на седници одржаној дана 14. маја 2018. године, разматрало је захтев Одељења за послове органа града, информационе технологије и комуникације број: 09-40-1071/2018 од 3. маја 2018. године, за одобрење додатних финансијских средстава, са мишљењем Одељења за буџет и финансије од 7. маја 2018. године, те је на основу члана 69. став 2. и 4. Закона о буџетском систему („Службени гласник РС”, бр. 54/09, 73/10, 101/10, 101/11, 93/12, 62/13, 63/13 – исправка, 108/13, 142/14, 68/15 – др. Закон, 103/15, 99/16 и 113/17), члана 90. став 1. тачка 3. Статута Града Пожаревца („Службени гласник Града Пожаревца”, бр. 15/17), члана 26. став 1. и став 4. Пословника о раду Градског већа Града Пожаревца („Службени гласник Града Пожаревца”, бр. 1/15, 7/15, 7/16 и 3/17), и члана 25. став 2. Одлуке о буџету Града Пожаревца за 2018. годину („Службени гласник Града Пожаревца” бр. 15/17), донело

РЕШЕЊЕ
о употреби средстава текуће буџетске резерве

I

ПРИХВАТА СЕ захтев Одељења за послове органа града, информационе технологије и комуникације Градске управе Града Пожаревца број: 09-40-1071/2018 од 3. маја 2018. године, са мишљењем Одељења за буџет и финансије Градске управе Града Пожаревца од 7. маја 2018. године, за издвајање додатних финансијских средстава, и одобравају се средства **у износу од 30.000,00 динара** за куповину клима уређаја.

II

Средства из тачке I овог Решења **обезбедити** из средства предвиђених Одлуком о буџету Града Пожаревца за 2018. годину („Службени гласник Града Пожаревца” бр. 15/17), са Раздела 5 – Градска управа, Глава 1 – Градска управа, Програм 15 – Опште услуге у локалној самоуправи, Програмска класификација 0602-0009, ПА: Текућа буџетска резерва, Функција 160 – Опште јавне услуге некласификоване на другом месту, Позиција 171, Економска класификација 49912 – Текућа резерва, и **иста распоредити** у оквиру Раздела 5 – Градска управа, Глава 1 – Градска управа, Програм 15 – Опште услуге у локалној самоуправи, Програмска класификација 0602-0001, ПА: Функционисање локалне самоуправе и градских општина, Функција 130 – Опште јавне услуге, Позиција 162, Економска класификација 512 – Машине и опрема (У оквиру Финансијског плана Градске управе Града Пожаревца за 2018. годину, на Економску класификацију 512241 – Електронска опрема).

III

Средства из тачке I овог Решења **исплатити** са Раздела 5 – Градска управа, Глава 1 – Градска управа, Програм 15 – Опште услуге у локалној самоуправи, Програмска класификација 0602-0001, ПА: Функционисање локалне самоуправе и градских општина, Функција 130 – Опште јавне услуге, Позиција 162, Економска класификација 512 – Машине и опрема (У оквиру Финансијског плана Градске управе Града Пожаревца за 2018. годину, са Економске класификације 512241 – Електронска опрема).

IV

За реализацију Решења задужује се Одељење за буџет и финансије.

V

Ово Решење објавити у „Службеном гласнику Града Пожаревца”.

Образложење

Одељење за послове органа града, информационе технологије и комуникације Градске управе Града Пожаревца, обратило се захтевом број 09-40-1071/2018 од 3. маја 2018. године за обезбеђење средстава у износу од 30.000,00 динара за куповину клима уређаја.

Како се у захтеву наводи, Групи за информационе технологије и комуникације неопходан је клима уређај ради обезбеђивања несметаног рада опреме у канцеларији 204.

Наиме, ради се о куповини покретног клима уређаја који се не монтира на спољашњој страни зида и не нарушава изглед фасаде зграде Начелства.

У прилогу захтева достављен је предрачун за набавку клима уређаја.

Одељење за буџет и финансије дало је мишљење да Одлуком о буџету Града Пожаревца за 2018. годину („Службени гласник Града Пожаревца” бр. 15/17) – Финансијским планом Градске управе Града По-

жаревца за 2018. годину, нису планирана средства за ове намене.

Сходно члану 5. Правилника о начину исказивања и извештавања о процењеним финансијским ефектима закона, другог прописа или другог акта на буџет, односно финансијске планове организација за обавезно социјално осигурање („Службени гласник РС”, бр. 32/15), члану 25. Одлуке о буџету Града Пожаревца („Службени гласник Града Пожаревца” бр. 15/17) и члану 69. ст. 2. и 4. Закона о буџетском систему („Службени гласник РС”, бр. 54/09, 73/10, 101/10, 101/11, 93/12, 62/13, 63/13 – исправка, 108/13, 142/14, 68/15 – др. закон, 103/15, 99/16 и 113/17), поступајући по захтеву предлагача, Одељења за послове органа града, информационе технологије и комуникације Градске управе Града Пожаревца уколико Градско веће Града Пожаревца прихвати предметни захтев, Одељење за буџет и финансије дало је мишљење да се средства обезбеде из Текуће буџетске резерве.

Средства за ове намене, **у износу од 30.000,00 динара** могу се определити са Раздела 5 – Градска управа, Глава 1 – Градска управа, Програм 15 – Опште услуге у локалној самоуправи, Програмска класификација 0602-0009, ПА: Текућа буџетска резерва, Функција 160 – Опште јавне услуге некласификоване на другом месту, Позиција 171, Економска класификација 49912 – Текућа резерва, и **иста распоредити** у оквиру оквиру Раздела 5 – Градска управа, Глава 1 – Градска управа, Програм 15 – Опште услуге у локалној самоуправи, Програмска класификација 0602-0001, ПА: Функционисање локалне самоуправе и градских општина, Функција 130 – Опште јавне услуге, Позиција 162, Економска класификација 512 – Машине и опрема (У оквиру Финансијског плана Градске управе Града Пожаревца за 2018. годину, на Економску класификацију 512241 – Електронска опрема).

Имајући у виду напред наведено, Градско веће Града Пожаревца донело је Решење као у диспозитиву.

У Пожаревцу, 14. маја 2018. године Број: 09-06-71/2018-17

ГРАДСКО ВЕЋЕ ГРАДА ПОЖАРЕВЦА

ШЕФ ОДСЕКА
ЗА ПОСЛОВЕ ОРГАНА ГРАДА
Небојша Трајковић, с. р.

ПРЕДСЕДНИК ГРАДСКОГ ВЕЋА
ГРАДА ПОЖАРЕВЦА
ГРАДОНАЧЕЛНИК
Бане Спасовић, с. р.

24

Градско веће Града Пожаревца на седници одржаној дана 14. маја 2018. године, разматрало је захтев помоћника градоначелника за локално економски развој – градског менаџера број 011-40-1121/2018 од 09. маја 2018. године за обезбеђење додатних средстава за извођење додатних радова на санацији, адаптацији и ревитализацији фасаде здања Старог Начелства у Пожаревцу – фаза 1 Централни брод објекта, са мишљењем Одељења за буџет и финансије од 09. маја 2018. године, те је на основу члана 69. став 2. и 4. Закона о буџетском систему („Службени гласник РС”, бр. 54/09, 73/10, 101/10, 101/11, 93/12, 62/13, 63/13 – исправка, 108/13, 142/14, 68/15 – др. Закон, 103/15, 99/16 и 113/17), члана 90. став 1. тачка 3. Статута Града Пожаревца („Службени гласник Града Пожаревца”, бр. 17/16 – пречишћен текст и 15/17), члана 26. став 1. и став 4. Пословника о раду Градског већа Града Пожаревца („Службени гласник Града Пожаревца”, бр. 1/15, 7/15, 7/16 и 3/17), и члана 25. став 2. Одлуке о буџету Града Пожаревца за 2018. годину („Службени гласник Града Пожаревца” бр. 15/17), донело

РЕШЕЊЕ
о употреби средстава текуће буџетске резерве

I

ПРИХВАТА СЕ захтев помоћника градоначелника за локално економски развој – градског менаџера број 011-40-1121/2018 од 09. маја 2018. године за обезбеђење додатних средстава, са мишљењем Одељења за буџет и финансије Градске управе Града Пожаревца од 09. маја 2018. године, и одобравају се средства **у износу од 5.228.280,00 динара** за извођење додатних радова на санацији, адаптацији и ревитализацији фасаде здања Старог Начелства у Пожаревцу – фаза 1 Централни брод објекта

II

Средства из тачке I овог Решења **обезбедити** из средства предвиђених Одлуком о буџету Града Пожаревца за 2018. годину („Службени гласник Града Пожаревца” бр. 15/17), са Раздела 5 – Градска управа, Глава 1 – Градска управа, Програм 15 – Опште услуге у локалној самоуправи, Програмска класификација 0602-0009, ПА: Текућа буџетска резерва, Функција 160 – Опште јавне услуге некласификоване на другом месту, Позиција 171, Економска класификација 49912 – Текућа резерва, и иста распоредити у оквиру Раздела 5 – Градска управа, Глава 1 – Градска управа, Програм 13 – Развој културе и информисања, Програмска класификација 1201-П19, Пројекат: Санација, адаптација и ревитализација фасаде зграде здања Старог начелства у Пожаревцу-сепарат фаза 1. Централни брод објекта, Функција 820 – Услуге културе, Позиција 134, Економска класификација 511 – Зграде и грађевински објекти (у оквиру Финансијског плана Градске управе Града Пожаревца за 2018. годину на Економској класификацији 511321 – Капитално одржавање пословних зграда и пословног простора)

III

Средства из тачке I овог Решења **исплатити** са Раздела 5 – Градска управа, Глава 1 – Градска управа, Програм 13 – Развој културе и информисања, Програмска класификација 1201-П19, Пројекат: Санација, адаптација и ревитализација фасаде зграде здања Старог начелства у Пожаревцу – сепарат фаза 1. Централни брод објекта, Функција 820 – Услуге културе, Позиција 134, Економска класификација 511 – Зграде и грађевински објекти (у оквиру Финансијског плана Градске управе Града Пожаревца за 2018. годину са Економске класификације 511321 – Капитално одржавање пословних зграда и пословног простора).

IV

За реализацију Решења задужује се Одељење за буџет и финансије.

V

Ово Решење објавити у „Службеном гласнику Града Пожаревца".

Образложење

Помоћник градоначелника за локално економски развој – градски менаџер Митар Караџић, обратио се захтевом број 011-40-1121/2018 од 09. маја 2018. године за обезбеђење додатних средстава у износу од **5.228.280,00 динара** за извођење додатних радова на санацији, адаптацији и ревитализацији фасаде здања Старог Начелства у Пожаревцу – фаза 1 Централни брод објекта.

Како се у захтеву наводи, средства за извођење додатних радова требало је да буду обезбеђена Одлуком о изменама Одлуке о буџету Града Пожаревца за 2018. годину – Ребаланс 1, о чему је дата изјава број: 011-40-592/2018-1 од 05. 03. 2018. године, међутим, имајући у виду хитност у поступању, средства је потребно обезбедити из текуће буџетске резерве.

Одлуком о буџету Града Пожаревца за 2018. годину („Службени гласник Града Пожаревца" бр. 15/17) у оквиру Раздела 5 – Градска управа, Глава 1 – Градска управа, Програм 13 – Развој културе и информисања, Програмска класификација 1201-П19, Пројекат: Санација, адаптација и ревитализација фасаде зграде здања Старог начелства у Пожаревцу-сепарат фаза 1. Централни брод објекта, Функција 820 – Услуге културе, Позиција 134, Економска класификација 511 – Зграде и грађевински објекти, Извор финансирања 13 – Нераспоређен вишак прихода из ранијих година, планирана су средства у укупном износу од 26.008.298,00 динара (у оквиру Финансијског плана Градске управе Града Пожаревца за 2018. годину на Економској класификацији 511321 – Капитално одржавање пословних зграда и пословног простора средства у износу од 25.910.698,00 динара и на Економској класификацији 511441 – Стручна оцена и коментари, средства у износу од 97.600,00)

Сходно свему наведеном у предметном захтеву, члану 5. Правилника о начину исказивања и извештавања о процењеним финансијским ефектима закона, другог прописа или другог акта на буџет, односно финансијске планове организација за обавезно социјално осигурање („Службени гласник РС", бр. 32/15), члану 25. Одлуке о буџету Града Пожаревца („Службени гласник Града Пожаревца" бр. 15/17) и члану 69. ст. 2. и 4. Закона о буџетском систему („Службени гласник РС", бр. 54/09, 73/10, 101/10, 101/11, 93/12, 62/13, 63/13 – исправка, 108/13, 142/14, 68/15 – др. закон, 103/15 и 99/16 и 113/17), поступајући по захтеву предлагача, Одељење за буџет и финансије дало је мишљење да се недостајућа средства могу обезбедити из Текуће буџетске резерве.

Средства за ове намене, у износу од 5.228.280,00 динара могу се определити са Раздела 5 – Градска управа, Глава 1 – Градска управа, Програм 15 – Опште услуге у локалној самоуправи, Програмска класификација 0602-0009, ПА: Текућа буџетска резерва, Функција 160 – Опште јавне услуге некласификоване на другом месту, Позиција 171, Економска класификација 49912 – Текућа резерва, и иста распоредити у оквиру Раздела 5 – Градска управа, Глава 1 – Градска управа, Програм 13 – Развој културе и информисања, Програмска класификација 1201-П19, Пројекат: Санација, адаптација и ревитализација фасаде зграде здања Старог начелства у Пожаревцу – сепарат фаза 1. Централни брод објекта, Функција 820 – Услуге културе, Позиција 134, Економска класификација 511 – Зграде и грађевински објекти (у оквиру Финансијског плана Градске управе Града Пожаревца за 2018. годину на Економској класификацији 511321 – Капитално одржавање пословних зграда и пословног простора).

Имајући у виду напред наведено, Градско веће Града Пожаревца донело је Решење као у диспозитиву.

У Пожаревцу, 14. маја 2018. године Број: 09-06-71/2018-19

ГРАДСКО ВЕЋЕ ГРАДА ПОЖАРЕВЦА

ШЕФ ОДСЕКА
ЗА ПОСЛОВЕ ОРГАНА ГРАДА
Небојша Трајковић, с. р.

ПРЕДСЕДНИК ГРАДСКОГ ВЕЋА
ГРАДА ПОЖАРЕВЦА
ГРАДОНАЧЕЛНИК
Бане Спасовић, с. р.

25

Градско веће Града Пожаревца на седници одржаној дана 14. маја 2018. године, разматрало је захтев Одељења за ЛЕР, пољопривреду и заштиту животне средине број 14-40-1123/2018 од 09. 05. 2018. године, са мишљењем Одељења за буџет и финансије од 09. 05. 2018. године, те је на основу члана 69. став 2. и 4. Закона о буџетском систему („Службени гласник РС”, бр. 54/09, 73/10, 101/10, 101/11, 93/12, 62/13, 63/13 – исправка, 108/13, 142/14, 68/15 – др. Закон, 103/15, 99/16 и 113/17), члана 90. став 1. тачка 3. Статута Града Пожаревца („Службени гласник Града Пожаревца”, бр. 17/16 – пречишћен текст и 15/17), члана 26. став 1. и став 4. Пословника о раду Градског већа Града Пожаревца („Службени гласник Града Пожаревца”, бр. 1/15, 7/15, 7/16 и 3/17) и члана 25. став 2. Одлуке о буџету Града Пожаревца за 2018. годину („Службени гласник Града Пожаревца” бр. 15/17), донело је

РЕШЕЊЕ
о употреби средстава текуће буџетске резерве

I

ПРИХВАТА СЕ захтев Одељења за ЛЕР, пољопривреду и заштиту животне средине број 14-40-1123/2018 од 09. 05. 2018. године и одобравају се средства **у износу од 78.000,00 динара** за плаћање Рачуна број 2/2017 од 18. 01. 2017. године, код нас примљеног 05. 02. 2018. године фирме ПД Форма-Антика Ниш, а односи се на услугу израде Сепарата Главног пројекта санације, адаптације и ревитализације фасада здања Старог начелства у Пожаревцу са поделом предмера и предрачуна на фазе II и III.

II

Средства из тачке I овог Решења **обезбедити** из средства предвиђених Одлуком о буџету Града Пожаревца за 2018. годину („Службени гласник Града Пожаревца” бр. 15/17), са Раздела 5 – Градска управа, Глава 1 – Градска управа, Програм 15 – Опште услуге локалне самоуправе, Програмска класификација 0602-0009, ПА: Текућа буџетска резерва, Функција 160 – Опште јавне услуге некласификоване на другом месту, Позиција 171, Економска класификација 49912 – Текућа резерва, и иста распоредити у оквиру Раздела 5 – Градска управа, Глава 1 – Градска управа, Програм 15 – Опште услуге локалне самоуправе, Програмска класификација 0602-0001 ПА: Функционисање локалне самоуправе и градских општина, Функција 130 – Опште јавне услуге, Позиција 161, Економска класификација 511 – Зграде и грађевински објекти, извор финансирања 01 – Приходи из буџета.

III

Средства из тачке 1. и 2. овог решења распоредити у Финансијском плану Градске управе Града Пожаревца за 2018. годину у оквиру Програма 15 – Опште услуге локалне самоуправе, Програмска класификација 0602-0001: Функционисање локалне самоуправе и градских општина, Функција 130 – Опште јавне услуге, Економска класификација 511451 – Пројектна документација, извор финансирања 01 – Приходи из буџета.

IV

Средства из тачке 1. и 2. овог решења **исплатити** са Раздела 5 – Градска управа, Глава 5.1. – Градска управа, Програм 15 – Опште услуге локалне самоуправе, Програмска класификација 0602-0001: Функционисање локалне самоуправе и градских општина, Функција 130 – Опште јавне услуге, Позиција 161, Економска класификација Економска класификација 511 – Зграде и грађевински објекти, извор финансирања 01 – Приходи из буџета.

V

За реализацију Решења задужује се Одељење за буџет и финансије.

VI

Ово Решење објавити у „Службеном гласнику Града Пожаревца”.

Образложење

Одељење за ЛЕР, пољопривреду и заштиту животне средине и помоћник градоначелника Митар Карапић обратило се захтевом број 14-40-1123/2018 од 09. 05. 2018. године за одобрење додатних средстава у износу од 78.000,00 динара за плаћање Рачуна број 2/2017 од 18. 01. 2017. године, код нас примљеног 05. 02. 2018. године фирме ПД Форма-Антика Ниш, а односи се на услугу израде Сепарата Главног пројекта санације, адаптације и ревитализације фасада здања Старог начелства у Пожаревцу са поделом предмера и предрачуна на фазе II и III.

Привредно друштво ПД Форма-Антика је радило још 2014. године Главни пројекат санације, адаптације и ревитализације фасада здања Старог начелства у Пожаревцу па је 2016. године урадило Сепарат I Главног пројекта, а почетком 2017. године Сепарат II фазе Главног пројекта због потребе фазног конкурисања код Министарства привреде.

Услуга израде Сепарата II фазе Главног пројекта је извршена по понуди број 37-2/16 од 14. 10. 2016 године,а датум издавања рачуна је 18. 10. 2017. године, место Ниш.

У Градској управи рачун је примљен 05. 02. 2018. године, а да је услуга извршена потврдила је руководилац Одељења за ЛЕР, пољопривреду и заштиту животне средине Александра Ђорђевић 06. 02. 2018. године.

Одељење за буџет и финансије дало је мишљење да Одлуком о буџету Града Пожаревца за 2018. годину („Службени гласник Града Пожаревца” бр. 15/17), нису планирана средства за ове намене.

Сходно члану 5. Правилника о начину исказивања и извештавања о процењеним финансијским ефектима закона, другог прописа или другог акта на буџет, односно финансијске планове организација за обавезно социјално осигурање („Службени гласник РС”, бр. 32/15), члану 25. Одлуке о буџету Града Пожаревца („Службени гласник Града Пожаревца” бр. 15/17) и члану 69. став 2. и 4. Закона о буџетском систему („Службени гласник РС”, бр. 54/09, 73/10, 101/10, 101/11, 93/12, 62/13, 63/13 – исправка, 108/13, 142/14, 68/15 – др. Закон, 103/15, 99/16 и 113/17), поступајући по захтеву предлагача, и ценећи све наведено у захтеву**,** уколико Градско веће сматра да је овај захтев оправдан средства се могу обезбедити из Текуће буџетске резерве.

Потребна средства, у износу од **78.000,00 динара** могу се обезбедити са Раздела 5 – Градска управа, Глава 1 – Градска управа, Програм 15 – Опште услуге локалне самоуправе, Програмска класификација 0602-0009, ПА: Текућа буџетска резерва, Функција 160 – Опште јавне услуге некласификоване на другом месту, Позиција 171, Економска класификација 49912 – Текућа резерва, и иста распоредити у оквиру Раздела 5 – Градска управа, Глава 1 – Градска управа, Програм 15 – Опште услуге локалне самоуправе, Програмска класификација 0602-0001 ПА: Функционисање локалне самоуправе и градских општина, Функција 130 – Опште јавне услуге, Позиција 161, Економска класификација 511 – Зграде и грађевински објекти, извор финансирања 01-Приходи из буџета.

Имајући у виду напред наведено, Градско веће Града Пожаревца донело је Закључак као у диспозитиву.

У Пожаревцу, 14. маја 2018. године Број: 09-06-71/2018-20

ГРАДСКО ВЕЋЕ ГРАДА ПОЖАРЕВЦА

ШЕФ ОДСЕКА
ЗА ПОСЛОВЕ ОРГАНА ГРАДА
Небојша Трајковић, с. р.

ПРЕДСЕДНИК ГРАДСКОГ ВЕЋА
ГРАДА ПОЖАРЕВЦА
ГРАДОНАЧЕЛНИК
Бане Спасовић, с. р.

26

Градско веће Града Пожаревца на седници одржаној дана 14. маја 2018. године, разматрало је захтев Месне заједнице „Баре” број: 09-40-1014/2018 од 30. 04. 2018. године, за обезбеђење додатних средстава за исплату Решења о извршењу Јавног извршитеља, са мишљењем Одељења за буџет и финансије од 07. 05. 2018. године, те је на основу 69. ст. 2. и 4. Закона о буџетском систему („Службени гласник РС”, бр. 54/09, 73/10, 101/10, 101/11, 93/12, 62/13, 63/13 – исправка, 108/13, 142/14, 68/15 – др. Закон, 103/15, 99/16 и 113/17), члана 90. став 1. тачка 3) Статута Града Пожаревца („Службени гласник Града Пожаревца”, бр. 17/16 – пречишћен текст и 15/17), члана 26. ст. 1. и 4. Пословника о раду Градског већа Града Пожаревца („Службени гласник Града Пожаревца”, бр. 1/15, 7/15, 7/16 и 3/17) и члана 25. став 2. Одлуке о буџету Града Пожаревца за 2018. годину („Службени гласник Града Пожаревца” бр. 15/17), донело

РЕШЕЊЕ
о употреби средстава текуће буџетске резерве

I

ПРИХВАТА СЕ захтев Месне заједнице „Баре” број: 09-40-1014/2018 од 30. 04. 2018. године, и одобравају се средства **у износу од 237.600,00 динара** за исплату Решења о извршењу бр. И. Ивк-34/2018 од 08. 02. 2018. године извршитељу Гордани Дамјановић за извршног повериоца ЈП „Електропривреда Србије” Београд на име главног дуга за електричну енергију у износу од 210.788,72 динара и на име затезне камате 26.811,28 динара, што укупно износи 237.600,00 динара.

II

Средства из тачке I овог Решења **обезбедити** из средства предвиђених Одлуком о буџету Града Пожаревца за 2018. годину („Службени гласник Града Пожаревца” бр. 15/17), са Раздела 5 – Градска управа, Глава 1 – Градска управа, Програм 15 – Опште услуге локалне самоуправе, Програмска класификација 0602-0009, ПА: Текућа буџетска резерва, Функција 160 – Опште јавне услуге некласификоване на другом месту, Позиција 171, Економска класификација 49912 – Текућа резерва, и иста распоредити у оквиру Раздела 5 – Градска управа, Глава 4 – Месне заједнице, Програм 15 – Опште услуге локалне самоуправе, Програмска класификација 0602-0002 ПА: Функционисање месних заједница, Функција 160 – Опште јавне услуге некласификоване на другом месту, Позиција 200, Економска класификација 483 – Новчане казне и пенали по решењу судова (У оквиру Финансијског плана Месне заједнице „Баре” за 2018. годину, на Економску класификацију 4831 – Новчане казне и пенали по решењу судова).

III

Средства из тачке I овог Решења **исплатити** са Раздела 5 – Градска управа, Глава 4 – Месне заједнице, Програм 15 – Опште услуге локалне самоуправе, Програмска класификација 0602-0002 ПА: Функционисање месних заједница, Функција 160 – Опште јавне услуге некласификоване на другом месту, Позиција 200, Економска класификација 483 – Новчане казне и пенали по решењу судова (У оквиру Финансијског плана Месне заједнице „Баре” за 2018.

годину, на Економску класификацију 4831 – Новчане казне и пенали по решењу судова).

IV

За реализацију Решења задужује се Одељење за буџет и финансије

V

Ово Решење објавити у „Службеном гласнику Града Пожаревца".

Образложење

Месна заједница „Баре" обратила се захтевом број: 09-40-1014/2018 од 30. 04. 2018. године, за обезбеђење додатних средстава за исплату Решења о извршењу бр. И. Ивк-34/2018 од 08. 02. 2018. године извршитељу Гордани Дамјановић за извршног повериоца ЈП „Електропривреда Србије" Београд на име главног дуга за електричну енергију у износу од 210.788,72 динара и на име затезне камате 26.811,28 динара, што укупно износи 237.600,00 динара.

Одељење за буџет и финансије дало је мишљење да Одлуком о буџету Града Пожаревца за 2018. годину („Службени гласник Града Пожаревца" бр. 15/17), нису планирана средства за ове намене.

Сходно члану 5. Правилника о начину исказивања и извештавања о процењеним финансијским ефектима закона, другог прописа или другог акта на буџет, односно финансијске планове организација за обавезно социјално осигурање („Службени гласник РС", бр. 32/15), члану 25. Одлуке о буџету Града Пожаревца („Службени гласник Града Пожаревца" бр. 15/17) и члану 69. став 2. и 4. Закона о буџетском систему („Службени гласник РС", бр. 54/09, 73/10, 101/10, 101/11, 93/12, 62/13, 63/13 – исправка, 108/13, 142/14, 68/15 – др. Закон, 103/15, 99/16 и 113/17), поступајући по захтеву предлагача, и ценећи све наведено у захтеву, даје се сагласност на обезбеђивање средстава за ове намене са проценом финансијских ефеката, односно Одељење за буџет и финансије даје мишљење да се средства могу обезбедити из Текуће буџетске резерве.

Потребна средства, у износу од **237.600,00 динара** обезбедити са Раздела 5 – Градска управа, Глава 1 – Градска управа, Програм 15 – Опште услуге локалне самоуправе, Програмска класификација 0602-0009, ПА: Текућа буџетска резерва, Функција 160 – Опште јавне услуге некласификоване на другом месту, Позиција 171, Економска класификација 49912 – Текућа резерва, и иста распоредити у оквиру Раздела 5 – Градска управа, Глава 4 – Месне заједнице, Програм 15 – Опште услуге локалне самоуправе, Програмска класификација 0602-0002 ПА: Функционисање месних заједница, Функција 160 – Опште јавне услуге некласификоване на другом месту, Позиција 200, Економска класификација 483 – Новчане казне и пенали по решењу судова (У оквиру Финансијског плана Месне заједнице „Баре" за 2018. годину, на Економску класификацију 4831 – Новчане казне и пенали по решењу судова).

Имајући у виду напред наведено, Градско веће Града Пожаревца донело је Закључак као у диспозитиву.

У Пожаревцу, 14. маја 2018. године Број: 09-06-71/2018-21

ГРАДСКО ВЕЋЕ ГРАДА ПОЖАРЕВЦА
ШЕФ ОДСЕКА
ЗА ПОСЛОВЕ ОРГАНА ГРАДА
Небојша Трајковић, с. р.

ПРЕДСЕДНИК ГРАДСКОГ ВЕЋА
ГРАДА ПОЖАРЕВЦА
ГРАДОНАЧЕЛНИК
Бане Спасовић, с. р.

КОМИСИЈА ЗА ПРАЋЕЊЕ ПРИМЕНЕ ЛОКАЛНОГ АКЦИОНОГ ПЛАНА ЗА БОРБУ ПРОТИВ КОРУПЦИЈЕ ГРАДА ПОЖАРЕВЦА 2017–2020

Република Србија
Скупштина Града Пожаревца
Комисија за праћење примене Локалног акционог плана за борбу против корупције
Града Пожаревца 2017-2020
Број: 011-40-1105/2018-2
Датум: 14.5.2018. године

У складу са одредбама Локалног акционог плана за борбу против корупције Града Пожаревца („Службени гласник Града Пожаревца”, бр. 6/17), Комисија за праћење примене Локалног акционог плана за борбу против корупције Града Пожаревца 2017–2020, доноси

ПОСЛОВНИК о раду Комисије за праћење примене Локалног акционог плана за борбу против корупције Града Пожаревца 2017–2020

I ОСНОВНЕ ОДРЕДБЕ

Члан 1.

Овим Пословником ближе се уређује организација и рад Комисије за праћење примене Локалног акционог плана за борбу против корупције Града Пожаревца 2017–2020. (у даљем тексту: ЛАФ Пожаревац).

Пословником се уређују: припремање и сазивање седнице, ток седнице и одлучивање, одлучивање без одржавања седнице, одржавање реда на седници, одлагање и прекид седнице, вођење записника са седнице, као и друга питања од значаја за рад ЛАФ-а Пожаревац.

Члан 2.

ЛАФ Пожаревац посебним актом образује Скупштина Града Пожаревац.

ЛАФ Пожаревац има најмање три стална члана, с правом гласа и чланова по позиву који имају право да учествују у расправама (представници антикорупцијских тела, домаће о међународне организације које су посвећене борби против корупције и стручњацима за борбу против корупције).

Председника ЛАФ Пожаревац именује Скупштина Града Пожаревца, док заменика председника бирају чланови већином гласова од укупног броја чланова.

ЛАФ-а Пожаревац представља и заступа председник, а у случају његове/њене спречености, заменик председника.

Члан 3.

Председник, односно заменик председника старају се о правилној примени одредаба овог Пословника.

Одредбе овог Пословника примењују се на сва лица која присуствују седници.

II РАД ЛОКАЛНОГ АНТИКОРУПЦИЈСКОГ ФОРУМА ГРАДА ПОЖАРЕВАЦА

Члан 4.

ЛАФ Пожаревац ради и одлучује на седници, која се по потреби може заказати и на предлог једног члана ЛАФ-а Пожаревац.

У изузетно хитним случајевима, може се одлучивати и без одржавања седнице (писменим путем, телефоном или коришћењем других техничких средстава), ако се томе не противи ниједан члан.

Члан 5.

Седнице ЛАФ-а Пожаревац су по правилу јавне.

У изузетним случајевима када то налаже закон или заштита јавних интереса ЛАФ Пожаревца може одлучити да седница или један њен део не буде јаван.

III САЗИВАЊЕ И ПРИПРЕМАЊЕ СЕДНИЦЕ

Члан 6.

Седнице сазива и води председник.

У случају његове спречености седницу сазива и њоме председава његов заменик.

Иницијативу за одржавање седнице може поднети сваки члан ЛАФ-а Пожаревац.

Члан 7.

Седницу припрема председник.

Припремање седнице подразумева:

1. Утврђивање предлога дневног реда.

2. Одређивање известиоца по појединим питањима.

3. Припремање одговарајућег материјала.

Члан 8.

У позиву за седницу се наводи предлог дневног реда, дан, час и место одржавања седнице.

Позив за седницу се доставља члановима најкасније три дана пре одржавања седнице. Изузетно, седница се може сазвати и у краћем року, о чему одлучује председник.

Уз позив за седницу се доставља одговарајући материјал, уколико постоји.

Поједини материјали се могу доставити и касније, на сам дан седнице, уколико из оправданих разлога нису могли да буду достављени раније.

О благовременом достављању позива за седницу стара се Одељење за ЛЕР, пољопривреду и заштиту животне средине Градске управе Града Пожаревца, по налогу председника, а сходно Решењу о образовању Комисије за праћење Локалног акционог плана за борбу против корупције Града Пожаревца бр. 011-06-204/19а.

IV ТОК РАДА НА СЕДНИЦИ

Члан 9.

Седницом председава председник, а у случају његове спречености или одсутности заменик председника.

Председник утврђује присутност и одсутност чланова.

ЛАФ Пожаревац ради и одлучује на седници којој присуствује већина чланова (најмање три члана).

Председник отвара седницу и пошто претходно утврди постојање кворума констатује да седница може да почне са радом.

У противном, одлаже седницу и заказује нову у року од два дана.

Уколико се ни на одложеној седници не постигне кворум заказује се нова седница на начин предвиђен овим пословником.

Члан 10.

Право и дужност сваког члана ЛАФ-а Пожаревац је да присуствује седници.

У случају спречености да присусуствује седници, члан је дужан да обавести председника најкасније један дан пре одржавања седнице.

Члан 11.

Председник односно његов заменик стара се о правилном одвијању и одржава ред на седници.

Председник има следећа права и дужности:

– стара да се рад на седници одвија према утврђеном дневном реду;

– даје реч члановима и другим учесницима на седници;

– констатује да су поједини чланови напустили седницу;

– потписује донете одлуке и закључке.

Члан 12.

Члан ЛАФ-а Пожаревац има права и дужности;

– да присуствује седницама ЛАФ-а Пожаревац и да активно учествује у његовом раду;

– да подноси предлоге за доношење одлука и закључака;

– да предложи измене и допуне дневног реда;

– врши и друга права и дужности које проистичу из одредаба закона, подзаконских аката и Локалног плана за борбу против корупције.

Члан 13.

ЛАФ Пожаревац на седници врши усвајање записника са претходне седнице, а председник подноси извештај о извршавању донетих одлука.

Члан 14.

Председник проглашава коначно утврђени дневни ред седнице, и отвара расправу по појединим тачкама дневног реда.

У разматрању дневног реда равноправно учествују сви чланови ЛАФ-а Пожаревац.

Члан 15.

Извештај о одређеним тачкама дневног реда подноси известилац.

Пошто известилац заврши своје излагање, председник позива на дискусију.

Члан 16.

У току дискусије по појединим питањима дневног реда, чланови могу тражити додатна објашњења.

Ако је за давање одговора потребно да се прикупе одређени подаци или посебна документација, може се одобрити да се одговор да на наредној седници.

Члан 17.

Учесници расправе добијају реч по редоследу пријављивања. Пријављени учесник треба да говори само о питању из дневног реда, избегавајући опширност.

У нарочито оправданим случајевима може се ограничити време говора појединих учесника у расправи.

Председник се брине о поштовању овога члана.

V ОДЛУЧИВАЊЕ

Члан 18.

ЛАФ Пожаревац ради и одлучује на седници којој присуствује већина чланова, а одлучује већином гласова присутних чланова.

Члан 19.

О сваком питању о којем се расправља на седници, председник формулише акт (одлуку или закључак)

који доноси ЛАФ Пожаревац, а којим се дефинише извршилац, начин и рок извршења.

Донета акта у дефинисаној форми се уносе у записник са седнице ЛАФ Пожаревац.

Члан 20.

Гласање је по правилу јавно, а на предлог било ког члана тајно.

Чланови гласају на тај начин што се изјашњавају „за" или „против" предлога, „уздржавају од гласања" или издвајају мишљење.

У случају да је број гласова „за" или „против" исти гласање се понавља.

Уколико и после поновљеног гласања није донета одлука, заказаће се нова седница на којој ће се одлучивати о том питању у року од 48 часова.

Јавно гласање врши се дизањем руке или поименично. Поименично гласање врши се прозивањем чланова.

По завршеном гласању, председник утврђује резултат гласања и јавно констатује какву је одлуку донео ЛАФ Пожаревац.

VI ОДЛАГАЊЕ И ПРЕКИД СЕДНИЦЕ

Члан 21.

ЛАФ Пожаревац може одлучити да се седница прекине, ако се у току седнице не могу решити сва питања из дневног реда и уколико то захтева већина чланова.

Члан 22.

Седница се прекида:

1) кад у току седнице број присутних чланова, услед напуштања седнице, буде недовољан за пуноважно одлучивање,

2) кад због дужег трајања седнице она не може да се заврши у планирано време,

3) кад дође до тежег нарушавања реда на седници, а Председник није у стању да одређеним мерама успостави ред неопходан за рад седнице.

Седницу прекида председник и заказује нову седницу.

Прекинута седница се наставља најкасније у року од два дана по прекиду седнице.

VII ОДРЖАВАЊЕ РЕДА НА СЕДНИЦИ

Члан 23.

Због ометања рада на седницама могу се према члановима и другим позваним лицима изрећи следеће мере:

1. опомена,
2. одузимање речи.

Члан 24.

Опомена се изриче члану који својим понашањем на седници нарушава ред.

Мера одузимање речи се изриче члану који нарушава ред, а претходно је био опоменут.

VIII ЗАПИСНИК

Члан 25.

На свакој седници води се записник који обавезно садржи:

– редни број седнице (рачунајући од почетка мандатног периода),

– место, датум и време одржавања,

– имена присутних и одсутних чланова (навести имена оправдано одсутних),

– имена присутних лица који нису чланови,

– констатацију да седници присуствује потребан број чланова за пуноважно одлучивање,

– усвојен дневни ред,

– формулацију одлука о којима се гласало, са назначеним бројем гласова за, против и уздржаних гласова,

– закључке донете о појединим тачкама дневног реда са назначеним бројем гласова за предлог, против и бројањем уздржаних гласова,

– време када је седница завршена или прекинута,

– потпис председавајућег и записничара.

У записник се уносе и изјаве за које поједини чланови изричито траже да се унесу.

Члан 26.

Измене и допуне записника врше се на предлог члана или другог лица које је присуствовало седници, на наредној седници приликом његовог усвајања.

Члан 27.

Оригинал записника са евентуалним прилозима чува се као документ трајне вредности.

IX ЗАВРШНЕ ОДРЕДБЕ

Члан 28.

На све оно што је није регулисано одредбама овог Пословника примењиваће се одредбе закона, подзаконских аката, Локалног плана за борбу против корупције и Националне стратегије за борбу против корупције.

Члан 29.

Овај пословник ступа на снагу осмог дана од дана доношења.

Пословник објавити у „Службеном гласнику Града Пожаревца".

КОМИСИЈА ЗА ПРАЋЕЊЕ ПРИМЕНЕ ЛОКАЛНОГ АКЦИОНОГ ПЛАНА ЗА БОРБУ ПРОТИВ КОРУПЦИЈЕ ГРАДА ПОЖАРЕВЦА 2017–2020

ПРЕДСЕДНИК,
Далибор Лончар с. р.

С А Д Р Ж А Ј

СКУПШТИНА ГРАДА ПОЖАРЕВЦА

1 Одлука о изменама Одлуке о буџету Града Пожаревца за 2018. годину – Ребаланс 1 1

2 Одлука о измени Одлуке о утврђивању прихода који припадају Граду и Градској општини Костолац у 2018. години 91

3 Одлука о финансијској подршци породици са децом 91

4 Одлука о утврђивању урбанистичке зоне обавезног инвестиционог одржавања и унапређења својства зграде и зоне обавезног одржавања спољног изгледа зграде у 2018. години 94

4а Елаборат о стању стамбеног фонда у улици Табачка чаршија бр. 1, бр. 3 и бр. 5 и Трг ослобођења бр. 3 у Граду Пожаревцу 95

5 Одлука о одређивању максималне спратности објеката на територији Града Пожаревца у поступку озакоњења објеката 123

6 Одлука о давању претходне сагласности на употребу грба Града Пожаревца Пољопривредној школи са домом ученика „Соња Маринковић” у Пожаревцу 123

7 Одлука о изменама и допуни Одлуке о одржавању зграда и спољног изгледа зграда, условима, начину и критеријумима суфинансирања обнове фасада стамбених и стамбено-пословних зграда на територији Града Пожаревца 123

8 Одлука о измени Одлуке о условима и висини накнаде за коришћење улица, општинских и некатегорисаних путева на територији Града Пожаревца 124

9 Одлука о измени Одлуке о оснивању установе Центар за социјални рад Пожаревац 124

10 Одлука о условима и начину реализације Програма локалног економског развоја Града Пожаревца за период 2018–2020. године, а у току 2018. године 125

11 Програм локалног економског развоја Града Пожаревца за период 2018–2020. године 134

12 Програм о допуни Програма мера за унапређење услова живота на територији Града Пожаревца у 2018. години 140

13 Програм друге измене и допуне Програма коришћења средстава буџетског Фонда за заштиту животне средине Града Пожаревца за 2018. годину 143

14 Закључак којим се усваја Локални акциони план запошљавања Града Пожаревца за 2018. годину 151

14а Локални акциони план запошљавања Града Пожаревца за 2018. годину 151

15 Решење о давању сагласности на Одлуку о ценама услуга у Јавном комуналном предузећу „Водовод и канализација” Пожаревац 166

15а Ценовник Јавно комуналног предузећа „Водовод и канализација” Пожаревац 166

16 Решење којим се даје сагласност на Финансијски план директног корисника буџетских средстава „Градоначелник” за 2018. годину – Ребаланс 1 173

17 Решење којим се даје сагласност на Финансијски план директног корисника буџетских средстава „Скупштина Града” за 2018. годину – Ребаланс 1 173

18 Решење којим се даје сагласност на Финансијски план директног корисника буџетских средстава „Градско правобранилаштво” за 2018. годину – Ребаланс 1 174

19 Решење којим се даје сагласност на Финансијски план директног корисника буџетских средстава „Градска управа” за 2018. годину – Ребаланс 1 174

20 Решење којим се даје сагласност на Ребаланс 1 Јавног предузећа „Топлификација” Пожаревац за 2018. годину 174

21 Решење којим се даје сагласност на Ребаланс 1 Јавног предузећа „Љубичево” Пожаревац за 2018. годину 174

22 Решење којим се даје сагласност на Ребаланс 1 Јавног предузећа „Водовод и канализација” Пожаревац за 2018. годину 174

23 Решење којим се даје сагласност на Ребаланс 1 Јавног предузећа „Паркинг сервис” Пожаревац за 2018. годину 175

24 Решење о давању сагласности на Програм о изменама и допунама Програма коришћења субвенција за 2018. годину Јавног предузећа „Љубичево” Пожаревац 175

25 Решење о давању сагласности на Одлуку о изменама Статута Историјског архива Пожаревац 175

25а Одлука о изменама Статута Историјског архива Пожаревац 176

26 Решење о давању сагласности на Извештај о раду Народног музеја Пожаревац за 2017. годину са Извештајем о Финансијском пословању Народног музеја Пожаревац за 2017. годину 178

27 Решење о давању сагласности на Годишњи извештај о раду за 2017. годину Историјског архива Пожаревац и Финансијски извештај Историјског архива Пожаревац за 2017. годину 178

28 Решење о давању сагласности на Извештај о пословању Центра за културу Пожаревац са финансијским показатељима за период 1.1 – 31.12.2017. године 178

29 Решење о давању сагласности на извештај о раду Установе Градског женског хора „Барили” Пожаревац за 2017. годину са финансијским показатељима 179

30 Решење о давању сагласности на Извештај о раду Јавне установе Културно-спортски центар „Пожаревац” за 2017. годину са Извештајем о извршењу финансијског плана за период 1.1.2017 – 31.12.2017. године 179

31 Решење о давању сагласности на Извештај о раду за 2017. годину Народне библиотеке „Илија М. Петровић” Пожаревац и финансијски извештај Народне библиотеке „Илија М. Петровић” за период 1.1.2017 – 31.12.2017. године 179

32 Решење о давању сагласности на Извештај о раду са финансијским показатељима Дома здравља Пожаревац за 2017. годину 180

33 Решење о давању сагласности на Извештај о пословању Здравствене установе Апотека Пожаревац за 2017. годину са Финансијским извештајем по готовинском и обрачунском систему 1.1 – 31.12.2017. године 180

34 Решење о давању сагласности на Извештај о раду Центра за социјални рад Пожаревац за 2017. годину и Извештај о оствареним приходима и расходима Центра за социјални рад у Пожаревцу за период 1.1.2017. до 31.12.2017. године 180

35 Решење о давању сагласности на Годишњи извештај о пословању Туристичке организације Града Пожаревца за 2017. годину 181

36 Решење о давању сагласности на Извештај о раду за 2017. годину Фондације Миленин дом – Галерије Милене Павловић Барили Пожаревац и Извештај о финансијском пословању Фондације Миленин дом – Галерија Милене Павловић Барили Пожаревац за 2017. годинуи Извештај о Финансијском пословању Фондације Миленин дом – Галерија Милене Павловић Барили Пожаревац за 2017. годину 181

ГРАДСКО ВЕЋЕ ГРАДА ПОЖАРЕВЦА

1 Правилник о критеријумима и условима за избор програма и пројеката удружења која су од јавног интереса за Град Пожаревац 182

2 Решење о употреби средстава текуће буџетске резерве, број 09-06-30/2018-7-1 од 16. марта 2018. године 187

3 Решење о употреби средстава текуће буџетске резерве, број 09-06-30/2018-19 од 16. марта 2018. године 189

4 Решење о употреби средстава текуће буџетске резерве, број 09-06-30/2018-20 од 16. марта 2018. године 190

5 Решење о употреби средстава текуће буџетске резерве број 09-06-30/2018-24 од 16. марта 2018. године 191

6 Решење о изменама Решења о образовању Привредног савета Града Пожаревца број 09-06-36/2018-10 од 19. марта 2018. године 193

7 Решење о употреби средстава текуће буџетске резерве, број 09-06-36/2018-11 од 19. марта 2018. године 194

8 Решење о употреби средстава текуће буџетске резерве, број 09-06-38/2018-3 од 20. марта 2018. године 196

9 Решење о употреби средстава текуће буџетске резерве, број 09-06-48/2018-5 од 3. априла 2018. године 197

10 Решење о употреби средстава текуће буџетске резерве, број 09-06-48/2018-11 од 3. априла 2018. године 200

11 Решење о употреби средстава текуће буџетске резерве, број 09-06-48/2018-12 од 3. априла 2018. године 201

12 Решење о употреби средстава текуће буџетске резерве, број 09-06-48/2018-13 од 3. априла 2018. године 203

13 Решење о употреби средстава текуће буџетске резерве, број 09-06-48/2018-14 од 3. априла 2018. године 204

14 Решење о употреби средстава текуће буџетске резерве, број 09-06-59/2018-6-1 од 23. априла 2018. године 206

15 Решење, број 09-06-59/2018-7 од 23. априла 2018. године 207

16 Решење о употреби средстава текуће буџетске резерве, број 09-06-59/2018-9 од 23. априла 2018. године 208

17 Решење о употреби средстава текуће буџетске резерве, број 09-06-59/2018-12 од 23. априла 2018. године 210

18 Решење о употреби средстава текуће буџетске резерве, број 09-06-59/2018-23 од 23. априла 2018. године 211

19 Решење о употреби средстава текуће буџетске резерве, број 09-06-59/2018-24-2 од 23. априла 2018. године 213

20 Решење о исправци техничке грешке,
број 09-06-59/2018-35-1-2 од 27. априла 2018. године 216

21 Решење о употреби средстава текуће буџетске резерве,
број 09-06-59/2018-35-1 од 23. априла 2018. године 216

22 Решење о употреби средстава текуће буџетске резерве,
број 09-06-59/2018-37 од 23. априла 2018. године 218

23 Решење о употреби средстава текуће буџетске резерве,
број 09-06-71/2018-17 од 14. маја 2018. године 219

24 Решење о употреби средстава текуће буџетске резерве,
број 09-06-71/2018-19 од 14. маја 2018. године 220

25 Решење о употреби средстава текуће буџетске резерве,
број 09-06-71/2018-20 од 14. маја 2018. године 222

26 Решење о употреби средстава текуће буџетске резерве,
број 09-06-71/2018-21 од 14. маја 2018. године 223

КОМИСИЈА ЗА ПРАЋЕЊЕ ПРИМЕНЕ ЛОКАЛНОГ АКЦИОНОГ ПЛАНА ЗА БОРБУ ПРОТИВ КОРУПЦИЈЕ ГРАДА ПОЖАРЕВЦА 2017-2020

1 Пословник о раду Комисије за праћење примене Локалног акционог плана
за борбу против корупције Града Пожаревца 2017–2020 225

Издавач: Одељење за послове органа Града и информационе технологије и комуникације
Градске управе Града Пожаревца
редакција: Одељење за послове органа Града и информационе технологије и комуникације
Градске управе Града Пожаревца, Дринска 2,
тел: 539-670, тираж броја 4 – 55 примерака.